

Laporan Tahunan

BALAI BESAR PELATIHAN PETERNAKAN BATU
TAHUN 2018



Kementerian Pertanian

Badan Penyuluhan dan Pengembangan SDM Pertanian
Pusat Pelatihan Pertanian

KATA PENGANTAR

Laporan Tahunan Balai Besar Pelatihan Peternakan (BBPP) Batu Tahun 2018 merupakan salah satu wujud pertanggungjawaban kinerja organisasi/instansi BBPP selama Tahun 2018.

Laporan ini memuat tentang Organisasi dan Tata Kerja, Program, Rencana, Realisasi Anggaran dan Kegiatan, serta Permasalahan yang dihadapi selama Tahun 2018 dan Upaya Tindak Lanjutnya.

Kami menyadari bahwa Laporan Tahunan BBPP Tahun 2018 ini tidak terlepas dari kekurangan. Oleh sebab itu, masukan dan sumbang saran dari para pemangku kepentingan (*stakeholders*) demi upaya tindak lanjut perbaikan pelaksanaan kegiatan ke depan sangat kami harapkan.

Demikian laporan ini di buat dan kepada semua pihak yang telah membantu hingga terselesainya laporan ini kami ucapkan banyak terima kasih.

Batu, Desember 2018

Kepala Balai,



Wasis Sarjono, S.Pt., M.Si

NIP 196411131988021001

DAFTAR ISI

KATA PENGANTAR	i
DAFTAR ISI	ii
DAFTAR TABEL	iii
DAFTAR GRAFIK	iv
DAFTAR GAMBAR	v
DAFTAR LAMPIRAN	vi
BAB I PENDAHULUAN	
A. Latar Belakang.....	1
B. Tujuan.....	2
C. Output.....	4
BAB II ORGANISASI	
A. Dasar Hukum dan Tata Kerja	5
B. Tugas Pokok dan Fungsi	7
C. Keragaman Sumber Daya Manusia Organisasi	9
D. Wilayah Kerja.....	10
E. Sarana dan Prasarana.....	11
BAB III RENCANA, REALISASI PROGRAM, KEGIATAN DAN ANGGARAN	
A. Program dan Kegiatan.....	13
B. Rencana, Realisasi Anggaran dan Kegiatan (Output).....	13
C. Realisasi Anggaran dan Kegiatan	15
BAB IV PERMASALAHAN DAN UPAYA TINDAK LANJUT	
A. Permasalahan	39
B. Upaya Tindak Lanjut.....	39
BAB V PENUTUP	
A. Kesimpulan.....	40
B. Saran.....	41
LAMPIRAN	

DAFTAR TABEL

1. Sasaran dan Indikator Sasaran Strategis BBPP Batu Tahun 2015-2019.....	3
2. Sasaran dan Indikator Kinerja BBPP Batu Tahun 2015-2019 per tahun	3
3. Rekapitulasi Pegawai Menurut Jenis Kelamin dan Pendidikan Akhir Per Desember 2018	9
4. Rekapitulasi Pegawai Menurut Golongan Ruang dan Gaji Per Desember 2018....	10
5. Rekapitulasi Kamar dan Guest House Balai Besar Pelatihan Peternakan (BBPP) Batu Tahun 2018	12
6. Komposisi Alokasi dan Realisasi Anggaran Berdasarkan Sumber Dana	14
7. Komposisi Alokasi dan Realisasi Anggaran Berdasarkan Jenis Belanja	14
8. Komposisi Alokasi dan Realisasi Anggaran Berdasarkan Kegiatan (Output)	15
9. Target Sasaran Berdasarkan Kegiatan (Output)	15
10. Pagu dan Realisasi Anggaran Berdasarkan DIPA Tahun 2018.....	21
11. Target dan Realisasi PNBPN Tahun 2018	22
12. Target dan Realisasi Kegiatan Per Output DIPA Tahun 2018	23
13. Target dan Realisasi Per Sub Output DIPA Tahun 2018	25
14. Rincian Target dan Realisasi Diklat Kerjasama Tahun 2016.....	30
15. Jumlah Kerjasama Pemanfaatan Pendayagunaan Ketenagaan BBPP Batu Tahun 2018	32
16. Jumlah Kerjasama Pemanfaatan Sarana dan Prasarana BBPP Batu Tahun 2016 ..	33
17. Pegawai yang Masih Tugas Belajar	36
18. Pegawai yang Masih Ijin Belajar	37

DAFTAR GRAFIK

1. Fluktuasi Anggaran dan Serapan Anggaran dari Tahun 2014-2018.....	15
2. Fluktuasi Anggaran dan Serapan Anggaran Tahun 2018.....	16
3. Pagu dan Realisasi Anggaran Menurut Jenis Belanja Pegawai Tahun 2018	17
4. Pagu dan Realisasi Anggaran Menurut Jenis Belanja Barang Tahun 2018	18
5. Pagu dan Realisasi Anggaran Menurut Jenis Belanja Modal Tahun 2018	19
6. Pagu dan Realisasi PNBK Tahun 2018.....	23

DAFTAR GAMBAR

1. Struktur Organisasi BBPP Batu.....	6
2. Realisasi PNBK Tahun 2018.....	22
3. Jumlah Magang/PKL di BBPP Batu Tahun 2014-2018.....	35
4. Jumlah Kunjungan di BBPP Batu Tahun 2014-2018	36

DAFTAR LAMPIRAN

1. Pagu dan Serapan Anggaran.....	44
2. Fluktuasi Anggaran dan Serapan Anggaran di BBPP Batu Tahun 2014-2018	50
3. Fluktuasi Anggaran dan Serapan Anggaran di BBPP Batu Tahun 2018	50
4. Pagu dan Realisasi Anggaran Menurut Belanja Pegawai Tahun 2018	51
5. Pagu dan Realisasi Anggaran Menurut Belanja Barang Tahun 2018.....	51
6. Pagu dan Realisasi Anggaran Menurut Belanja Modal Tahun 2018.....	52
7. Pagu dan Realisasi PNBPN Tahun 2018.....	51
8. Jumlah Magang/PKL dan Kunjungan di BBPP Batu Tahun 2014-2018	53

BAB I PENDAHULUAN

A. Latar Belakang

Pembangunan pertanian dalam lima tahun kedepan [2015 – 2019] diarahkan untuk mewujudkan tujuan pembangunan nasional, yaitu menciptakan pertanian Indonesia yang bermartabat, mandiri, maju, adil dan makmur. Pertanian yang bermartabat artinya bahwa petani Indonesia memiliki kepribadian luhur, harga diri, kebanggaan serta merasa terhormat dan dihormati sebagai petani. Pertanian mandiri adalah adanya kemerdekaan dan kedaulatan negara maupun petani dalam segala hal terkait pembangunan pertanian. Pertanian maju tercermin dalam penerapan inovasi ilmu pengetahuan dan teknologi yang baru pada masanya dan yang adil berkaitan dengan pemerataan dan keberimbangan kesempatan berusaha, politik dan jaminan penghidupan secara horizontal, spasial, sektoral, bidang pekerjaan dan sosial. Adapun pertanian yang makmur dicirikan oleh kehidupan seluruh petani yang serba berkecukupan, yang merupakan hasil dari pertanian yang bermartabat, mandiri, maju dan adil.

Salah satu prasyarat untuk meningkatkan peran sektor pertanian dalam pembangunan ekonomi nasional adalah tersedianya sumber daya manusia [SDM] pertanian yang Profesional, Mandiri dan Berdaya saing Berorientasi pada Pengembangan dan Pemanfaatan Bioindustri dan bioindustri yang Berkelanjutan, dimana hal tersebut dapat dibangun antara lain melalui kegiatan pelatihan bagi aparatur dan non aparatur pertanian, peningkatan kualitas program berbasis kinerja serta kegiatan pengembangan SDM lainnya.

Mengacu kepada Rencana Strategis [Renstra] Badan PPSDMP tahun 2015 - 2019 serta capaian kinerja BBPP Batu tahun 2010 – 2014 , BBPP Batu perlu meletakkan landasan yang kokoh dalam pelaksanaan kegiatan lima tahun ke depan berdasarkan pada visi yang akan dicapai, yaitu **"Terwujudnya Sumber daya Manusia Peternakan yang Profesional, Mandiri dan Berdaya saing Berorientasi pada Pengembangan dan Pemanfaatan Bioindustri dan Bioindustri yang Berkelanjutan"**.

Dalam upaya mencapai visi BBPP Batu tersebut maka dilakukan 5 [lima] misi, yaitu :

1. Meningkatkan kualitas program berbasis kinerja dan melaksanakan sistem informasi, pemantauan, evaluasi dan pelaporan pelatihan serta melakukan pengendalian internal yang akurat dan kredibel;
2. Melaksanakan pengembangan pelatihan teknis, fungsional dan kewirausahaan bagi aparatur dan non aparatur peternakan sesuai dengan standar kompetensi kerja [SKK] ;
3. Meningkatkan kualitas pengelolaan administrasi penatausahaan, keuangan dan rumah tangga Balai yang transparan dan akuntabel serta meningkatkan pendayagunaan sarana dan prasarana pelatihan serta produktivitas instalasi agribisnis;
4. Meningkatkan Kompetensi tenaga pelatihan dalam memberikan pelayanan konsultasi agribisnis yang prima;
5. Meningkatkan kerjasama pelatihan dalam negeri dan melaksanakan pelatihan kerjasama luar negeri.

Adapun tujuan dan sasaran BBPP Batu selama Tahun 2015-2019 adalah sebagai berikut:

a. Tujuan ;

1. Meningkatkan kemandirian kelembagaan petani;
2. Meningkatkan kapasitas aparatur dan non aparatur pertanian;
3. Meningkatkan kompetensi aparatur dan non aparatur pertanian;
4. Meningkatkan efektifitas dan efisiensi sistem administrasi dan manajemen.

b. Sasaran ;

Sasaran strategis yang ingin dicapai BBPP Batu adalah:

1. Meningkatnya kompetensi Aparatur dan Non Aparatur Pertanian;
2. Terfasilitasinya ketenagaan pelatihan pertanian untuk meningkatkan kompetensi;
3. Terfasilitasinya kelembagaan pelatihan pertanian.

Sasaran strategis yang ditempuh dalam penyelenggaraan kegiatan BBPP Batu Tahun 2015-2019 meliputi :

Tabel 1
Sasaran dan Indikator Sasaran Strategis BBPP Batu
Tahun 2015 – 2019

Sasaran Strategis		Indikator Kinerja	Target	
1	Meningkatnya Kompetensi Aparatur dan Non Aparatur Pertanian.	Jumlah Aparatur dan Non Aparatur pertanian yang meningkat kompetensinya	16,605	orang
		1. Jumlah aparatur pertanian yang meningkat kompetensinya	8,205	orang
		2. Jumlah non aparatur pertanian yang meningkat kompetensinya	8,400	orang
2	Terfasilitasinya ketenagaan pelatihan pertanian untuk meningkatkan kompetensi	Jumlah ketenagaan pelatihan pertanian yang meningkat kompetensinya	908	orang
		1. Jumlah Widyaiswara yang meningkat profesionalismenya	225	orang
		2. Jumlah ketenagaan teknis kediklatan yang meningkat kompetensinya	683	orang
3	Terfasilitasinya Kelembagaan Pelatihan Pertanian	Jumlah kelembagaan pelatihan pertanian yang kompetensinya	85	unit
		1. Jumlah kelembagaan pelatihan pertanian yang meningkat kompetensinya	5	unit
		2. Jumlah kelembagaan pelatihan milik petani [P4S] yang meningkat profesionalismenya	80	unit

Secara lebih rinci, sasaran dan indikator kinerja per tahun Balai Besar Pelatihan Peternakan Batu dijabarkan pada tabel berikut ini :

Tabel 2
Sasaran dan Indikator Kinerja BBPP Batu
Tahun 2015 – 2019 per tahun

Sasaran Strategis	Indikator Kinerja	Target					
		2015	2016	2017	2018	2019	
1	Jumlah Aparatur dan Non Aparatur pertanian yang meningkat kompetensinya	orang	2.760	3.920	3.275	3.325	3.325
	1. Jumlah aparatur pertanian yang meningkat kompetensinya	orang	1.260	2.070	1.605	1.635	1.635
	2. Jumlah non aparatur pertanian yang meningkat kompetensinya	orang	1.500	1.850	1.670	1.690	1.690

Sasaran Strategis		Indikator Kinerja		Target				
				2015	2016	2017	2018	2019
2	Terfasilitasinya ketenagaan pelatihan pertanian untuk meningkatkan kompetensi	Jumlah ketenagaan pelatihan pertanian yang meningkat kompetensinya	orang	208	175	175	175	175
		1. Jumlah Widyaiswara yang meningkat profesionalismenya	orang	65	40	40	40	40
		2. Jumlah ketenagaan teknis kediklatan yang meningkat kompetensinya	orang	143	135	135	135	135
3	Terfasilitasinya Kelembagaan Pelatihan Pertanian	Jumlah kelembagaan pelatihan pertanian yang kompetensinya	unit	17	16	16	18	18
		1. Jumlah kelembagaan pelatihan pertanian yang meningkat kompetensinya	unit	1	1	1	1	1
		2. Jumlah kelembagaan pelatihan milik petani [P4S] yang meningkat profesionalismenya	unit	16	15	15	17	17

Pada Tahun 2013, program yang dikelola dan menjadi tanggungjawab BPPSDMP adalah Program Pengembangan SDM Pertanian dan Kelembagaan Petani. Mengacu pada program BPPSDMP tersebut, kegiatan BBPP Batu Tahun 2016 meliputi kegiatan-kegiatan Pemantapan Sistem Pelatihan Pertanian dan mendukung peningkatan produksi daging dengan melaksanakan diklat tematik. Untuk mencapai sasaran dan tujuan BBPP Batu yang telah ditetapkan, kegiatan BBPP Batu harus dilakukan secara konsisten dan berkelanjutan. Berkaitan dengan pertanggungjawaban kinerja BBPP Batu selama 1 [satu] tahun, maka disusun laporan tahunan BBPP Batu Tahun 2018.

B. Tujuan

Tujuan penyusunan Laporan Tahunan BBPP Batu Tahun 2018 adalah untuk memberikan gambaran dan informasi atas pelaksanaan program dan kegiatan Pemantapan Sistem Pelatihan Pertanian pada Balai Besar Pelatihan Peternakan Batu selama Tahun 2018.

C. Output

Output laporan tahunan BBPP Batu Tahun 2018 adalah informasi mengenai rencana dan realisasi penyelenggaraan program, kegiatan, anggaran dan permasalahan yang terjadi dalam pencapaian pelaksanaan program dan kegiatan pada Tahun 2018 serta upaya tindak lanjut yang diperlukan pada tahun mendatang.

BAB II ORGANISASI

A. Dasar Hukum dan Tata Kerja

Berdasarkan Peraturan Menteri Pertanian Republik Indonesia Nomor: 105/Permentan/OT.140/10/2013 tanggal 9 Oktober 2013 tentang Organisasi dan Tata Kerja Balai Besar Pelatihan Peternakan [BBPP] Batu. BBPP Batu adalah Unit Pelaksana Teknis [UPT] di bidang pelatihan yang berada di bawah dan bertanggung jawab kepada Kepala Badan Penyuluhan dan Pengembangan Sumber Daya Manusia Pertanian dan dibina oleh Kepala Pusat Pelatihan Pertanian.

Balai Besar Pelatihan Peternakan Batu mempunyai tugas pokok : "Melaksanakan pelatihan fungsional bagi aparatur, pelatihan teknis dan profesi, mengembangkan model dan teknik pelatihan fungsional dan teknis di bidang peternakan bagi aparatur dan non aparatur pertanian".

Dalam mendukung pelaksanaan tugas pokok, BBPP Batu memiliki fungsi sebagai berikut :

- a. Penyusunan program, rencana kerja, anggaran dan pelaksanaan kerjasama;
- b. Pelaksanaan identifikasi kebutuhan pelatihan;
- c. Pelaksanaan penyusunan bahan standar kompetensi kerja [SKK] di bidang peternakan;
- d. Pelaksanaan pelatihan fungsional dibidang peternakan bagi aparatur;
- e. Pelaksanaan pelatihan teknis dibidang pasca panen dan pengolahan hasil ternak bagi aparatur dan non aparatur pertanian dalam dan luar negeri;
- f. Pelaksanaan pelatihan profesi dibidang pasca panen dan pengolahan hasil ternak bagi aparatur dan non aparatur;
- g. Pelaksanaan uji kompetensi di bidang peternakan;
- h. Pelaksanaan penyusunan paket pembelajaran dan media pelatihan fungsional dan teknis di bidang peternakan;
- i. Pelaksanaan pengembangan model dan teknik pelatihan fungsional dan teknis di bidang pasca panen dan pengolahan hasil ternak;
- j. Pelaksanaan pengembangan kelembagaan pelatihan peternakan swadaya;
- k. Pelaksanaan pemberian konsultasi di bidang peternakan;
- l. Pelaksanaan bimbingan lanjutan pelatihan dibidang peternakan bagi aparatur dan non aparatur;

- m. Pelaksanaan pemberian pelayanan penyelenggaraan pelatihan fungsional bagi aparatur, pelatihan teknis dan profesi, pengembangan model dan teknik pelatihan fungsional dan teknis di bidang peternakan bagi aparatur dan non aparatur pertanian;
- n. Pengelolaan unit inkubator usaha tani;
- o. Pelaksanaan pemantauan dan evaluasi dibidang pelatihan peternakan;
- p. Pelaksanaan pengelolaan data dan informasi pelatihan serta pelaporan;
- q. Pelaksanaan pengelolaan sarana teknis;
- r. Pengelolaan urusan kepegawaian, keuangan, rumah tangga, perlengkapan dan instalasi BBPP Batu.

Dalam melaksanakan tugas fungsi Balai Besar Pelatihan Peternakan [BBPP] Batu sebagai salah satu Eselon II UPT BPPSDMP Lingkup Kementerian Pertanian memiliki 3 [tiga] eselon III yaitu Bagian Umum, Bidang Program dan Evaluasi dan Bidang Penyelenggaraan Pelatihan serta memiliki 7 [tujuh] eselon IV yaitu Subbagian Kepegawaian dan Rumah Tangga, Subbagian Keuangan, Subbagian Perlengkapan dan Instalasi, Subbagian Keuangan, Seksi Program dan Kerjasama, Seksi Evaluasi dan Pelaporan, Seksi Pelatihan Aparatur dan Seksi Pelatihan Non Aparatur serta Kelompok Jabatan Fungsional [Widyaiswara dan Arsiparis] , seperti struktur organisasi dibawah ini.

Gambar 1
Struktur Organisasi BBPP Batu

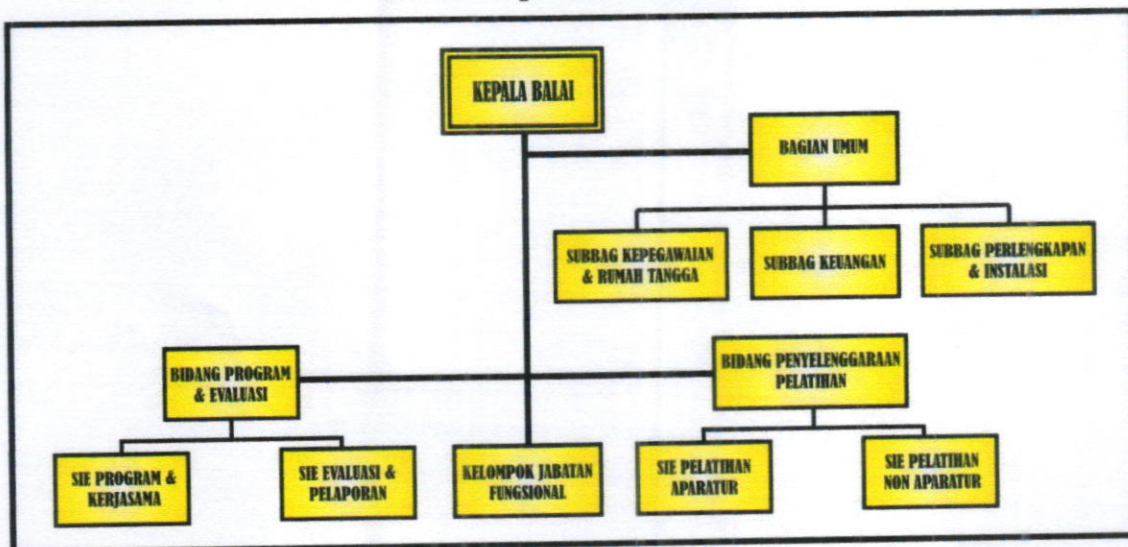

B. Tugas Pokok dan Fungsi

Berdasarkan Peraturan Menteri Pertanian nomor 105/Permentan/OT.140/10/2013 tanggal 9 Oktober 2013 tersebut, maka masing-masing eselon III menjalankan fungsi sebagai berikut:

1. Bagian Umum

Bagian umum mempunyai tugas melaksanakan pengelolaan kepegawaian, keuangan, rumah tangga, perlengkapan, instalasi dan sarana teknis.

Dalam melaksanakan tugasnya, bagian umum menyelenggarakan fungsi :

- a. Pelaksanaan urusan kepegawaian, tata usaha dan rumah tangga;
- b. Pelaksanaan urusan keuangan;
- c. Pelaksanaan urusan perlengkapan, instalasi dan sarana teknis.

Bagian Umum terdiri atas :

- a. Subbag kepegawaian dan rumah tangga;
- b. Subbag keuangan;
- c. Subbag perlengkapan dan instalasi.

2. Bidang Program dan Evaluasi

Bidang program dan evaluasi mempunyai tugas melaksanakan penyusunan program, rencana kerja, anggaran, pelaksanaan kerjasama, dan identifikasi kebutuhan pelatihan dibidang peternakan, pengembangan kelembagaan pelatihan peternakan swadaya, pemantauan dan evaluasi serta pengelolaan data dan informasi pelatihan dan pelaporan.

Dalam menjalankan tugasnya, bidang program dan evaluasi menyelenggarakan fungsi :

- a. Penyusunan program, rencana kerja, anggaran dan pelaksanaan kerjasama;
- b. Pelaksanaan identifikasi kebutuhan pelatihan;
- c. Pelaksanaan pengembangan kelembagaan pelatihan peternakan swadaya;
- d. Pelaksanaan pemantauan dan evaluasi pelatihan di bidang peternakan;
- e. Pelaksanaan pengelolaan data dan informasi pelatihan serta pelaporan.

Bidang program dan evaluasi terdiri atas :

- a. Seksi program dan kerjasama;
- b. Seksi evaluasi dan pelaporan.

3. Bidang Penyelenggaraan Pelatihan

Bidang penyelenggaraan pelatihan mempunyai tugas melaksanakan pemberian pelayanan penyelenggaraan pelatihan fungsional bagi aparatur, pelatihan teknis dan profesi, pengembangan model dan teknik pelatihan fungsional dan teknis di bidang pasca panen dan pengolahan hasil ternak bagi aparatur dan non aparatur pertanian, serta pengelolaan unit inkubator usaha tani.

Dalam menjalankan tugasnya, bidang penyelenggaraan pelatihan menyelenggarakan fungsi :

- a. Pemberian pelayanan penyelenggaraan pelatihan fungsional bagi aparatur di bidang pasca panen dan pengolahan hasil ternak;
- b. Pemberian pelayanan penyelenggaraan pelatihan teknis dan profesi bagi aparatur dan non aparatur dibidang pasca panen dan pengolahan hasil ternak;
- c. Pemberian pelayanan penyelenggaraan pengembangan model dan teknik pengelolaan fungsional dan teknis aparatur dan non aparatur;
- d. Pengelolaan unit inkubator usaha tani.

Bidang penyelenggaraan pelatihan terdiri atas :

- a. Seksi pelatihan aparatur;
- b. Seksi pelatihan non aparatur.

4. Kelompok Jabatan Fungsional

Kelompok jabatan fungsional widyaiswara mempunyai tugas :

- a. Melakukan penyusunan bahan standar kompetensi kerja [SKK] di bidang pertanian;
- b. Melakukan pelatihan fungsional di bidang peternakan bagi aparatur;
- c. Melakukan pelatihan teknis di bidang pasca panen dan pengolahan hasil ternak bagi aparatur dan non aparatur pertanian dalam dan luar negeri;
- d. Melakukan pelatihan profesi di bidang pasca panen dan pengolahan hasil ternak bagi aparatur dan non aparatur;
- e. Melakukan uji kompetensi di bidang peternakan;
- f. Melakukan penyusunan paket pembelajarn dan media pelatihan fungsional dan teknis di bidang peternakan;
- g. Melakukan pengembangan model dan teknik pelatihan fungsional dan teknis di bidang pasca panen dan pengolahan hasil ternak;
- h. Melakukan pemberian konsultasi dibidang peternakan;

- i. Melakukan bimbingan lanjutan pelatihan di bidang peternakan bagi aparatur dan non aparatur;
- j. Melakukan kegiatan fungsional lainnya sesuai dengan peraturan perundang-undangan.

C. Keragaman Sumber Daya Manusia Organisasi

Dalam melaksanakan tugas dan fungsinya, Balai Besar Pelatihan Peternakan Batu pada Tahun 2018 memiliki SDM sebagai berikut :

Tabel 3
Rekapitulasi Pegawai Menurut Usia Dan Pendidikan Akhir
PER : 31 Desember 2018

No	Usia[Thn]	S3	S2	S1	D4	SM	D3	D2	D1	SLTA	SLTP	SD	Jumlah
1	<=20	0	0	0	0	0	0	0	0	0	0	0	0
2	21-25	0	0	0	0	0	0	0	0	0	0	0	0
3	26-30	0	0	3	0	0	0	0	0	0	0	0	3
4	31-35	0	1	5	4	0	2	0	0	2	0	0	17
5	36-40	0	6	5	3	0	3	0	0	3	0	0	16
6	41-45	0	5	4	0	0	0	0	0	2	0	0	12
7	46-50	0	3	0	2	0	0	0	0	4	0	1	8
8	51-55	0	4	2	0	0	0	0	0	9	2	2	20
9	56-60	0	5	4	0	0	0	0	0	0	0	1	11
10	>60	0	1	0	0	0	0	0	0	0	0	0	0
Jumlah		0	25	23	9	0	5	0	0	20	2	4	88

Tabel 4
Rekapitulasi Pegawai Menurut Golongan Ruang dan Gaji
Per 31 Desember 2018

No	Golongan	Ruang					Jumlah
		A	B	C	D	E	
1	I	0	0	1	1	0	2
2	II	4	2	12	4	0	21
3	III	13	13	12	10	0	46
4	IV	11	3	1	1	0	17
Jumlah		31	18	26	16	0	88

Jumlah SDM BBPP Batu Tahun 2018 adalah 130 orang, yang terdiri dari 86 orang PNS dan 41 Tenaga Harian Lepas [THL] .

D. Wilayah Kerja

Berdasarkan Surat Keputusan Kepala Badan Pengembangan SDM Pertanian Nomor: 145/Kpts/OT.130/K/12/07 tanggal 12 Desember 2007 tentang pembagian wilayah kerja UPT Pelatihan lingkup BPSDMP, maka wilayah kerja Balai Besar Pelatihan Peternakan Batu mencakup :

1. Wilayah Nasional untuk melaksanakan kegiatan pelatihan yang berciri khas Persusuan dan Teknologi Hasil Ternak.
2. Dua puluh dua provinsi [22] yaitu: Nanggro Aceh Darussalam, Sumatera Utara, Sumatera Barat, Jambi, Bengkulu, Riau, Kepulauan Riau, Sumatera Selatan, Bangka Belitung, Lampung, Banten, DKI Jakarta, Jawa Barat, Jawa Tengah, DI Yogyakarta, Jawa Timur, Kalimantan Barat, Kalimantan Tengah, Kalimantan Selatan, Kalimantan Timur, Papua dan Papua Barat, untuk kegiatan pelatihan teknis, fungsional dan kewirausahaan lainnya.

E. Sarana dan Prasarana

BBPP Batu mempunyai sarana dan prasarana yang mampu menunjang kegiatan pelatihan, yaitu :

1. Sarana

- a. Instalasi sapi perah dan kambing perah
- b. Instalasi sapi potong dan kambing potong
- c. Instalasi ayam petelur dan ayam potong
- d. Instalasi pengolahan susu dan pengujian susu
- e. Instalasi pengolahan daging
- f. Instalasi nutrisi dan pakan ternak
- g. Instalasi kesehatan hewan dan kesmavet
- h. Instalasi reproduksi
- i. Instalasi pengolahan limbah
- j. Rumah potong hewan
- k. Perpustakaan
- l. Ruang arsip balai
- m. 10[sepuluh] divisi pelatihan yaitu; divisi ternak perah, divisi ternak potong, divisi limbah, divisi pasca panen dan pengolahan susu, divisi pasca panen dan pengolahan daging, divisi kesehatan hewan, divisi kesehatan masyarakat

veteriner [kesmavet] , divisi reproduksi, divisi penyuluhan, divisi pakan dan nutrisi.

2. Prasarana

- a. Ruang kelas yang dilengkapi dengan fasilitas audio visual, LCD Proyektor Multimedia, TV, *Whiteboard* dan AC yang dapat didesain untuk acara seminar, rapat, sarasehan, pertemuan, *entertainment*, dll, yang terdiri dari 6 [enam] ruang kelas dengan kapasitas 30 – 40 orang per kelas dan 1 [satu] ruang kelas studio serta Brizantha Convention Hall dengan kapasitas 400 orang.
- b. Ruang perkantoran meliputi ruang kepala balai, ruang tamu/*lobby*, ruang bidang program dan evaluasi, ruang penyelenggaraan pelatihan, ruang umum terdiri dari ruang sub bagian kepegawaian dan rumah tangga, ruang sub bagian perlengkapan, ruang Subbag Keuangan, ruang panitera, serta ruang Widyaiswara.
- c. Kamar dan Guest House

Tabel 5
Rekapitulasi Kamar dan Guest House
Balai Besar Pelatihan Peternakan [BBPP] Batu Tahun 2018

No.	Nama Blok Kamar/Guest House	Jumlah Kamar [unit]	Kapasitas [org]	Jumlah kapasitas [org]
1	Bali Cattle	20	1	20
2	Galus-Galus	20	2	40
3	Limousine	20	2	40
4	Ettawa	13	2	26
5	Grati	6	2	12
6	Brahman	6	4	24
7	Shorgum	15	1	15
8	Dewi	3	2	6
9	VIP	3	2	6
10	Dewa	5	2	10

- d. Sarana penunjang, terdiri dari lapangan tenis, lapangan bulu tangkis, tenis meja, bilyard, Masjid At-Tarbiyah, rumah dinas, kebun percobaan/koleksi, rumah cacing, lahan rumput [atas dan bawah] , tempat parkir mobil dan motor dan layanan internet 24 jam.
- e. *Display* dan *outlet* agribisnis sebagai sarana tempat pemasaran/*display* produk-produk hasil ternak seperti olahan susu, daging, telur dan hasil

ikutannya dan juga sekaligus sebagai tempat promosi dapat disosialisasikan kepada masyarakat umum.

BAB III

RENCANA, REALISASI PROGRAM, KEGIATAN DAN ANGGARAN

A. Program dan Kegiatan

Program yang dikelola dan menjadi tanggungjawab BBPP Batu pada Tahun 2018 adalah *Program Pengembangan SDM Pertanian dan Kelembagaan Petani*. Operasionalisasi Program Pengembangan SDM Pertanian dan Kelembagaan Petani tersebut diwujudkan melalui program aksi kegiatan utama BBPP Batu yaitu *Kegiatan Pemantapan Sistem Pelatihan Pertanian*.

B. Rencana, Realisasi Anggaran dan Kegiatan [Output]

1. Rencana/ alokasi dan realisasi anggaran

Berdasarkan aspek keuangan, jumlah alokasi anggaran Balai Besar Pelatihan Peternakan Batu Tahun Anggaran 2018 berdasarkan DIPA nomor 018.10.2.239675/2018 tanggal 29 November 2018 adalah sebesar Rp. 20.418.626.000,- yang merupakan pagu awal, dengan rincian sebagai berikut Pelatihan Mendukung Komoditas Strategis Pertanian sebesar Rp. 5.683.245.000,- untuk 2.010 orang, Kegiatan Penguatan P4S sebagai Pusat Pembelajaran Petani sebanyak Rp. 90.000.000,- untuk 3 lembaga, Layanan Dukungan Manajemen Pelatihan selama 12 bulan sebanyak Rp. 2.241.733.000,- , Kegiatan layanan Internal Overhead selama 12 bulan sebanyak Rp. 2.261.061.000,- , Kegiatan Layanan Perkantoran selama 12 bulan sebanyak Rp. 10.142.587.000,- Selama tahun 2017 ini Balai Besar Pelatihan Peternakan Batu melakukan 8 kali revisi DIPA yaitu 1] . Pada tanggal 25 Januari 2018 revisi DIPA I; 2] . Tanggal 06 Maret 2018 revisi DIPA II; 3] . Tanggal 27 Maret 2018 revisi DIPA III; 4] . Tanggal 25 Juni 2018 revisi DIPA IV; 5] . Tanggal 05 September 2018 revisi DIPA V; 6] . Tanggal 18 September 2018 revisi DIPA VI; 7] . Tanggal 31 Oktober 2018 revisi DIPA VII; 8] . Tanggal 29 November 2018 revisi DIPA VIII.

Tabel 6
Komposisi Alokasi dan Realisasi Anggaran Berdasarkan Sumber Dana

No	Sumber dana	Pagu [Rp.]	Realisasi [Rp.]	%
1	Rupiah murni	19.421.026.000	19.290.706.489	99.33
2	PNBP	997.600.000	907.509.345	90.97
Total		20.418.626.000	20.198.215.397	98.92

Tabel 7
Komposisi Alokasi dan Realisasi Anggaran Berdasarkan Jenis Belanja

No	Jenis Belanja	Pagu [Rp.]	Realisasi [Rp.]	%
1	Belanja Pegawai	5.861.911.000	5.770.325.739	98.44
2	Belanja Barang	13.188.264.000	13.060.403.858	99.03
3	Belanja Modal	1.368.451.000	1.367.485.800	99.93
Total		20.418.626.000	20.198.215.397	98.92

Tabel 8
Komposisi Alokasi dan Realisasi Anggaran Berdasarkan Kegiatan [Output]

No	Kegiatan / Output	Pagu [Rp.]	Realisasi [Rp.]	%
Program Peningkatan Penyuluhan dan Pelatihan Pertanian				
1	Pelatihan Mendukung Komoditas Strategis Pertanian	5.683.245.000	5.675.449.721	99.86
2	Penguatan P4S sebagai Pusat Pembelajaran Petani	90.000.000	89.511.500	99.45
3	Layanan Dukungan Manajemen Pelatihan	2.241.733.000	2.232.636.417	99.59
4	Layanan Internal (overhead)	2.261.061.000	2.170.005.145	95.97
5	Layanan Perkantoran	10.142.578.000	10.030.613.051	98.91
Jumlah		20.418.626.000	20.198.215.397	98.92

2. Rencana kegiatan/output dan target sasaran

Kegiatan Balai Besar Pelatihan Peternakan Batu difokuskan kedalam 5 kegiatan yang mengarah kepada pemantapan sistem pelatihan pertanian. Secara rinci disajikan dalam tabel berikut ini:

Tabel 9
Target Sasaran Berdasarkan Kegiatan [Output]

No	Kegiatan / Output	Target	Realisasi	Satuan
Pemantapan Sistem Pelatihan Pertanian				
1	Pelatihan Mendukung Komoditas Strategis Pertanian	2.010	2.009	orang
2	Penguatan P4S sebagai Pusat Pembelajaran Petani	3	3	lembaga
3	Layanan Dukungan Manajemen Pelatihan	12	12	bulan
4	Layanan Internal (overhead)	12	12	bulan
5	Layanan Perkantoran	12	12	bulan

C. Realisasi Anggaran dan Kegiatan

1. Realisasi anggaran

a. Fluktuasi anggaran dan serapan anggaran

Perkembangan anggaran dan realisasi BBPP Batu selama 5 [lima] tahun terakhir menunjukkan angka yang fluktuatif.

Grafik 1
Fluktuasi Anggaran dan Serapan Anggaran dari Tahun 2014-2018
[dalam jutaan rupiah]

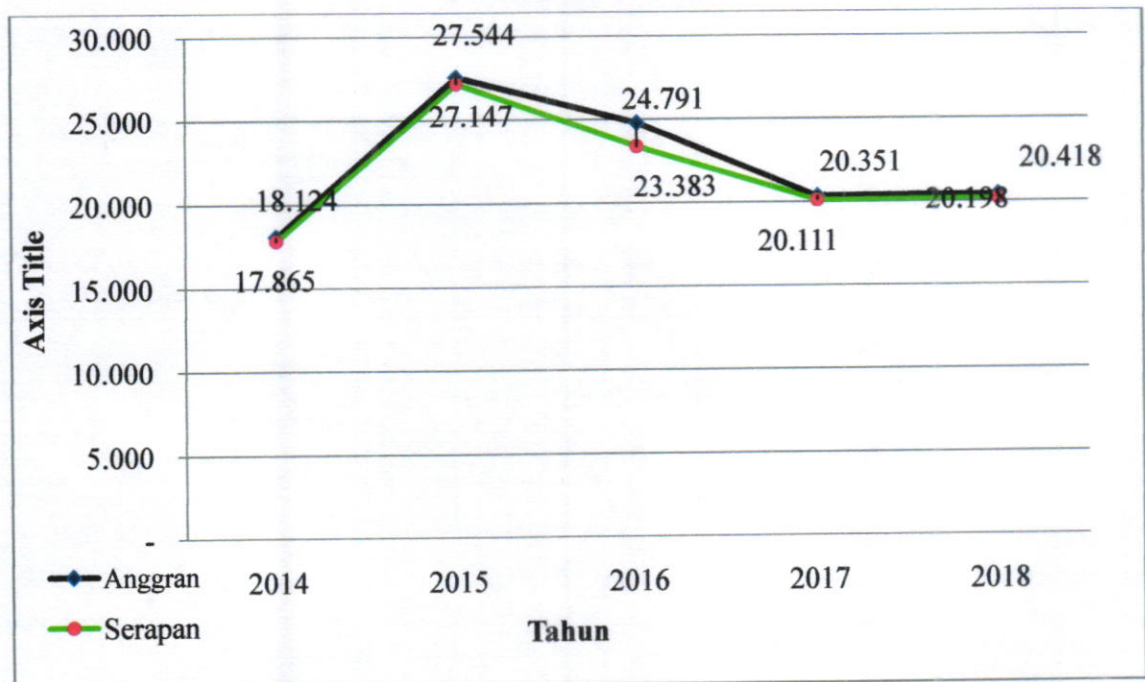

Perkembangan anggaran dan realisasi BBPP Batu selama Tahun 2018 dapat dilihat pada gambar berikut.

Grafik 2
Fluktuasi Anggaran dan Serapan Anggaran Tahun 2018
[dalam jutaan rupiah]

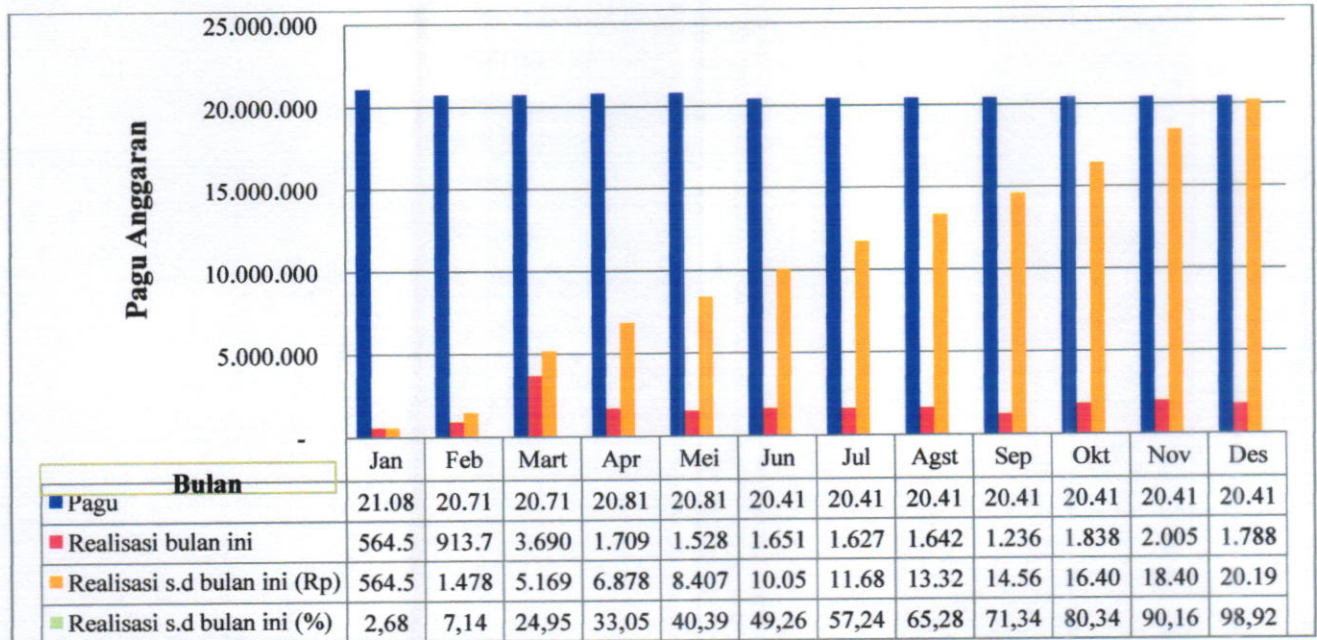

b. Pagu dan realisasi anggaran menurut jenis belanja

Pagu anggaran Balai Besar Pelatihan Peternakan Batu Tahun 2018 menurut jenis belanja dikelompokkan dalam 3 jenis yaitu belanja pegawai, belanja barang dan belanja modal. Sampai dengan akhir Tahun 2018 realisasi dari masing-masing jenis belanja ini adalah realisasi anggaran belanja pegawai mencapai 98.44% yaitu sebesar Rp. 5.770.326.176,-, realisasi anggaran belanja barang mencapai 99,03% yaitu sebesar Rp. 13.060.403.858,- dan realisasi anggaran menurut belanja modal mencapai 99.93% yaitu sebesar Rp. 1.367.485.800,-. Realisasi anggaran modal merupakan realisasi tertinggi [99.93%] dan realisasi belanja pegawai merupakan realisasi terendah [98.44%] jika dibandingkan dengan realisasi jenis belanja lainnya.

Grafik 3
Pagu dan Realisasi Anggaran Menurut Jenis Belanja Pegawai Tahun 2018
[dalam jutaan rupiah]



Pagu anggaran menurut belanja pegawai Tahun 2018 mengalami perubahan dengan pagu awal sebesar Rp. 6.118.977.000,00,-. Realisasi anggaran belanja pegawai mencapai 98 % yaitu sebesar Rp. 5.861.911.000,00,-.

Grafik 4
Pagu dan Realisasi Anggaran Menurut Jenis Belanja Barang Tahun 2018
[dalam jutaan rupiah]

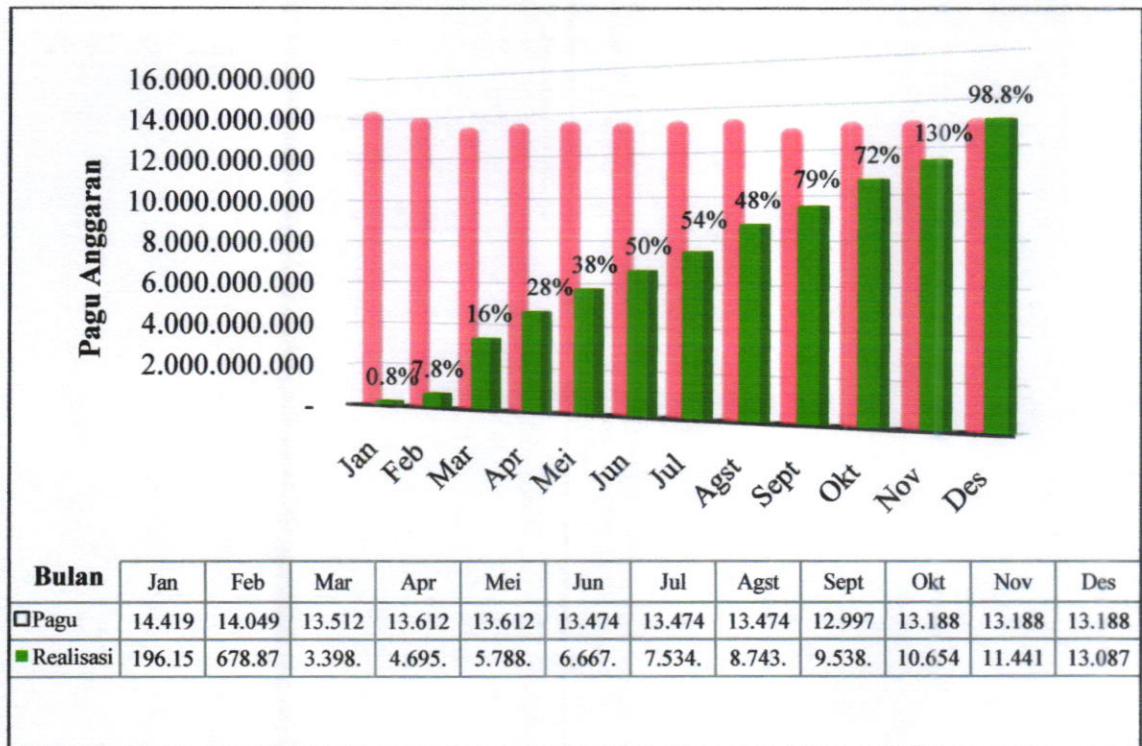

Pagu anggaran menurut belanja barang Tahun 2018 mengalami Delapan kali perubahan dari pagu awal. Pagu awal sebesar Rp.14,419,665,000,00 direvisi pertama Bulan Januari menjadi Rp.14,049,200,000,00, revisi kedua dilakukan di Bulan Maret menjadi Rp.13,512,310,000,00, revisi ketiga di Bulan Maret menjadi Rp.13,612,310,000,00, revisi Keempat di bulan Juni menjadi Rp.13,474,874,000,00, Revisi ke lima juga di bulan September menjadi Rp. 12,997,764,000,00, Revisi ke Enam di bulan September menjadi Rp. 12,997,764,000,00 Tujuh di bulan Oktober menjadi Rp.13,188,264,000,00 dan revisi terakhir pada bulan November menjadi Rp. 13,188,264,000,00 Realisasi anggaran belanja barang mencapai 98,8 % yaitu sebesar Rp. 13.087.264,00 sampai dengan akhir Tahun 2018.

Grafik 5
Pagu dan Realisasi Anggaran Menurut Belanja Modal Tahun 2017
[dalam jutaan rupiah]

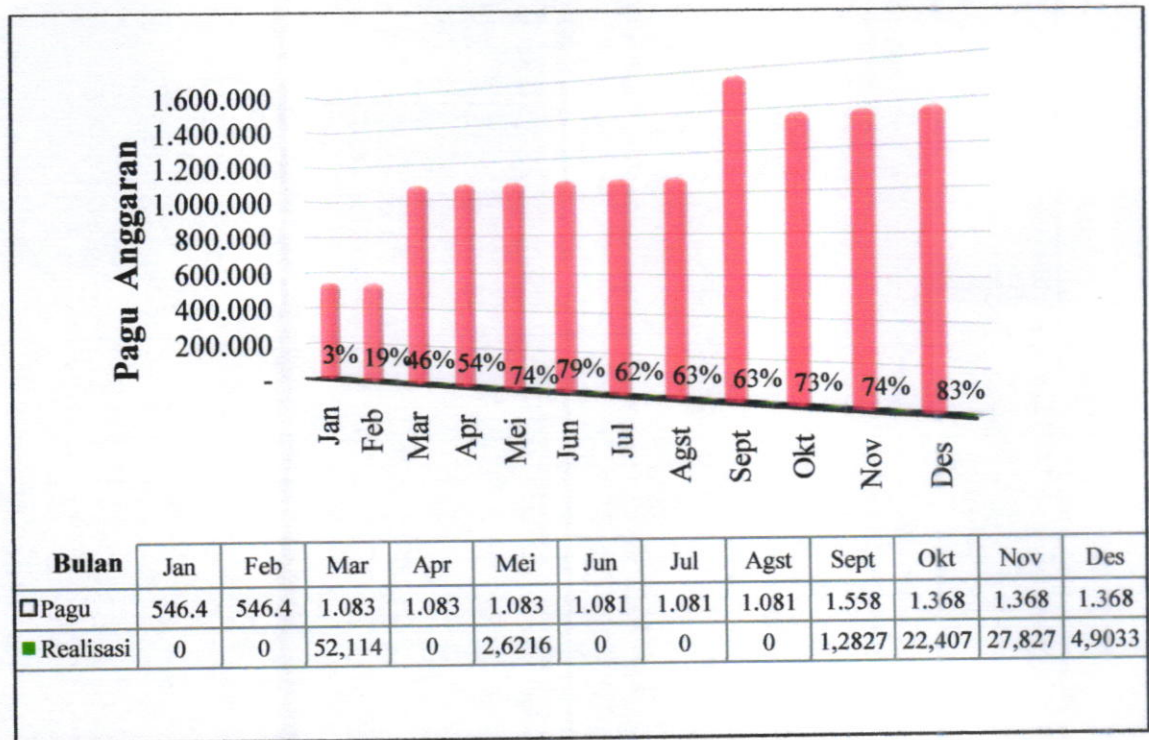

Pagu anggaran menurut belanja modal Tahun 2018 mengalami Empat kali Perubahan dari pagu awal. Pagu anggaran awal sebesar Rp. 546.400.000.00 direvisi pertama di Bulan Maret menjadi Rp. 1.083.290.000.00 revisi kedua dilakukan di Bulan Juni menjadi Rp. 1.081.841.000.00, dan revisi ketiga dilakukan di Bulan September menjadi Rp. 1.1.558.951.000.00. dan revisi keempat dilakukan dibulan Oktober menjadi Rp. 1.368.451.000.00 Realisasi anggaran menurut belanja modal sampai akhir Tahun 2018 sebesar Rp. 1.368.451.000,00 merupakan realisasi tertinggi[99.93%] jika dibandingkan dengan realisasi jenis belanja lainnya.

c. Pagu dan realisasi anggaran berdasarkan DIPA Tahun 2018

Realisasi anggaran Balai Besar Pelatihan Peternakan Batu Tahun 2018 mencapai 98.92% yaitu sebesar Rp. 20.198.215.397 dari pagu anggaran sebesar Rp. 20.418.626.000. Realisasi anggaran tertinggi pada kegiatan yaitu kegiatan belanja modal sebesar 99,93%.

Tabel 10
Pagu dan Realisasi Anggaran Berdasarkan DIPA Tahun 2018

Kode	Program/Kegiatan/Output/ Sub Output/Komponen/ Sub Komponen	Anggaran */		
		Pagu	Realisasi (SP2D)	%
(1)	(2)	(3)	(4)	(5)
018.10.13	PROGRAM PENINGKATAN PENYULUHAN DAN PELATIHAN PERTANIAN			
1810	Pemantapan Sistem Pelatihan Pertanian	20,418,626,000	20,198,215,834	98.92
1810.001	Pelatihan mendukung Komoditas strategi Pertanian	5,683,245,000	5,675,449,721	99.86
1810.001.130	Pelatihan Fungsional RIHP	2,957,435,000	2,950,783,448	99.78
101	Persiapan	69,105,000	68,996,204	99.84
102	Pelaksanaan	2,875,330,000	2,868,788,094	99.77
103	Pelaporan	13,000,000	12,999,150	99.99
1810.001.155	Pelatihan Teknis Peternakan	2,725,810,000	2,724,666,273	99.96
101	Persiapan	131,340,000	131,185,948	99.88
102	Pelaksanaan	2,573,970,000	2,572,981,625	99.96
103	Pelaporan	20,500,000	20,498,700	99.99
1810.003	Penguatan P4S sebagai Pusat pebelajaran Petani	90,000,000	89,511,500	99.46
101	P4S sebagai Pusat Pebelajaran Petani	90,000,000	89,511,500	99.46
1810.006	Layanan Dukungan Manajemen Pelatihan	2,241,733,000	2,232,636,417	99.59

051	Layanan program dan Kerjasama Pelatihan yang dihasilkan	1,101,626,000	1,098,270,222	99.70
052	Layanan Penyelenggaraan, Kelembagaan dan Ketenagaan Pelatihan yang dihasilkan	1,140,107,000	1,134,366,195	99.50
1810.951	Layanan Internal (Overhead)	2,261,061,000	2,170,005,145	95.97
996	Pengadaan Peralatan Pengolah Data dan Komunikasi	60,000,000	60,000,000	100.00
997	Pengadaan Peralatan dan Fasilitas Perkantoran	1,244,900,000	1,154,706,345	92.75
998	Pembangunan dan Renovasi Gedung dan Bangunan	956,161,000	955,298,800	99.91
1810. 994	Layanan Perkantoran	10,142,587,000	10,030,613,051	98.90
001	Gaji dan tunjangan	5,861,911,000	5,770,326,176	98.44
002	Operasional dan Pemeliharaan Kantor	4,280,676,000	4,260,286,875	99.52
	Total	20,418,626,000	20,198,215,834	98.92

d. Realisasi PNPB Tahun 2018

Jumlah setoran PNPB Tahun 2018 adalah sebesar Rp. 1.145.124.648,- yang bersumber dari penerimaan umum sebesar Rp. 39.097.738,- dan penerimaan fungsional sebesar Rp. 1.106.026.910,-. Target setoran PNPB Tahun 2018 adalah Rp. 1,160,000,000,- dengan persentase realisasi sebesar 98.72%.

Tabel 11
Target dan Realisasi PNPB Tahun 2018

Uraian	Target	Realisasi	
		s/d Desember	%
Penerimaan umum	-	39.097.738	
Penerimaan fungsional	1.160.000.000	1.106.026.910	95.35
Jumlah	1.160.000.000	1.145.124.648	98.72

Gambar 2
Realisasi PNPB Tahun 2018

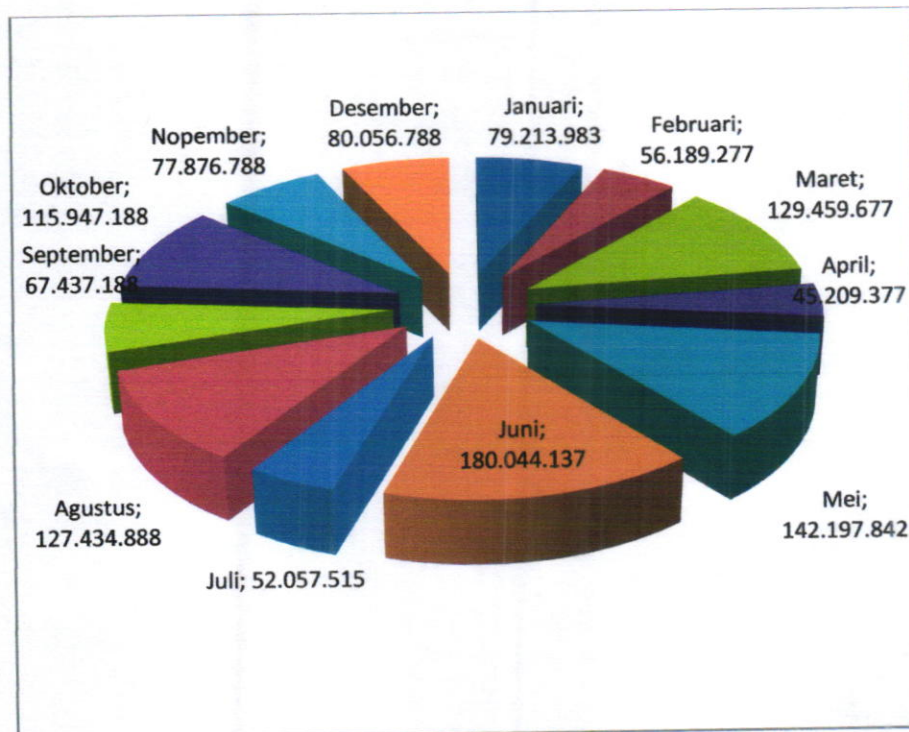

Grafik 6
Pagu dan Realisasi PNBP Tahun 2018
[dalam ribuan rupiah]

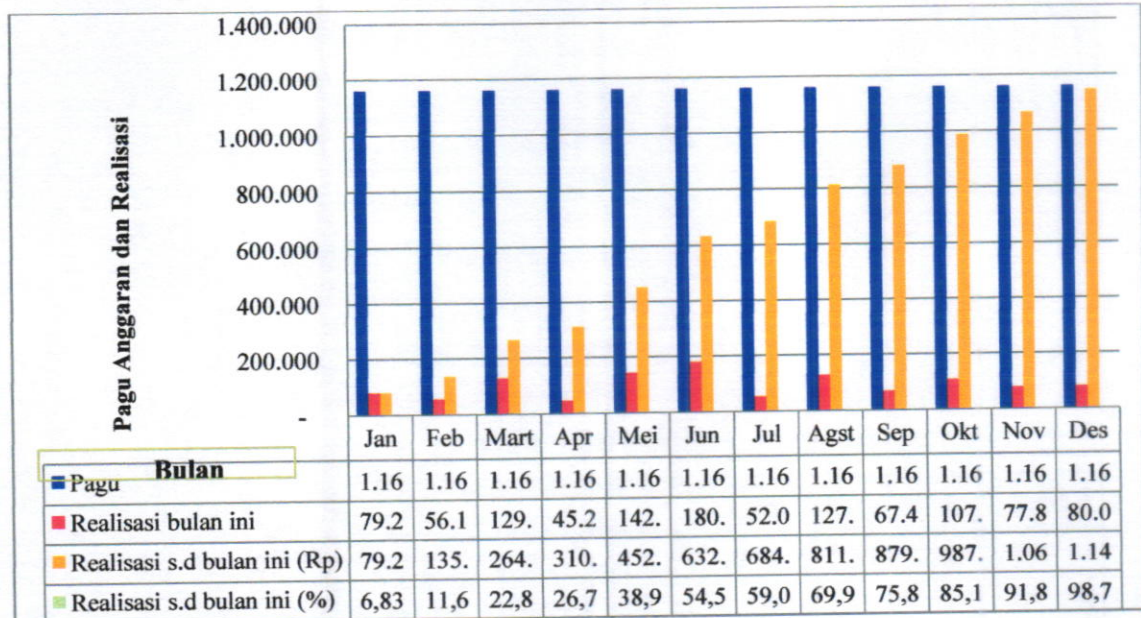

2. Realisasi kegiatan

a. Realisasi kegiatan DIPA

Realisasi kegiatan merupakan capaian fisik dari masing-masing kegiatan/output BBPP Batu selama Tahun 2018 dengan cara membandingkan antara realisasi dengan rencana atau target.

Tabel 12
Target dan Realisasi Kegiatan Per Output DIPA Tahun 2018

No	Kegiatan / Output	Target	Realisasi	Satuan	%
Pemantapan Sistem Pelatihan Pertanian					
1	Pelatihan Fungsional RIHP	780	779	orang	99,78
2	Pelatihan Teknis Peternakan	1230	1230	orang	100.00
3	Penguatan P4S Sebagai Pusat Pembelajaran Petani	3	3	Lembaga	100.00
4	Layanan Dukungan Manajemen Pertanian	12	12	bulan	100.00
5	Layanan Internal (Overhead)	12	12	Bulan	100.00
7	Layanan Perkantoran	12	12	Bulan	100.00
Capaian Kinerja					98.31

Capaian kinerja BBPP Batu Tahun 2018 tertinggi pada kegiatan Pelatihan Teknis Peternakan, Penguatan P4S Sebagai Pusat Pembelajaran Petani, Layanan Dukungan Manajemen Pertanian, Layanan Internal (Overhead), Layanan Perkantoran sebesar (100,00 %) dan Terendah adalah Pelatihan Fungsional RIHP sebesar (99,78%) atau sebanyak 779 orang dari target 780 orang.

Tabel 13
Target dan Realisasi Per Sub Output DIPA Tahun 2018

Indikator Kinerja	Kode	Indikator Kinerja/Program/ Kegiatan	Anggaran			
			Target	Realisasi	Satuan	%
	1810	Pemantapan Sistem Pelatihan Pertanian	2070	2024	orang	98,92
4 Jumlah yang mengikuti pelatihan kopetensi SDM Pelatihan Pertanian (orang)						
	1810.004	Pelatihan Fungsional RIHP	780	779	orang	100.00
	1810.004.52	Diklat Fungsional RIHP	30	29	orang	100.00
	1810.004.52. A	Diklat Pengawas Bibit Ternak Ahli	30	29	orang	100.00
	1810.004.53	Diklat Fungsional	750	750	orang	100.00
	1810.004.53 B	Pelatihan Dasar PP bagi CPNS dari THL-TBPP angk 1	30	30	orang	100.00
	1810.004.53 C	Pelatihan Dasar PP bagi CPNS dari THL-TBPP angk 2	30	30	orang	100.00
	1810.004.53 D	Pelatihan Dasar PP bagi CPNS dari THL-TBPP angk 3	28	28	orang	100.00
	1810.004.53 E	Pelatihan Dasar PP bagi CPNS dari THL-TBPP angk 4	26	26	orang	100.00
	1810.004.53 F	Pelatihan Dasar PP bagi CPNS dari THL-TBPP angk 5	25	25	orang	100.00
	1810.004.53 G	Pelatihan Dasar PP bagi CPNS dari THL-TBPP angk 6	27	27	orang	100.00
	1810.004.53 H	Pelatihan Dasar PP bagi CPNS dari THL-TBPP angk 7	30	30	orang	100.00
	1810.004.53 I	Pelatihan Dasar PP bagi CPNS dari THL-TBPP angk 8	29	29	orang	100.00
	1810.004.53 J	Pelatihan Dasar PP bagi CPNS dari THL-TBPP angk 9	21	21	orang	100.00
	1810.004.53 K	Pelatihan Dasar PP bagi CPNS dari THL-TBPP angk 10	20	20	orang	100.00
	1810.004.53 L	Pelatihan Dasar PP bagi CPNS dari THL-TBPP angk 11	27	27	orang	100.00
	1810.004.53 M	Pelatihan Dasar PP bagi CPNS dari THL-TBPP angk 12	35	35	orang	100.00
	1810.004.53 N	Pelatihan Dasar PP bagi CPNS dari THL-TBPP angk 13	36	36	orang	100.00
1810.004.53 O	Pelatihan Dasar PP bagi CPNS dari THL-TBPP angk 14	29	29	orang	100.00	

	1810.004.53 P	Pelatihan Dasar PP bagi CPNS dari THL-TBPP angk 15	33	33	orang	100.00
	1810.004.53 Q	Pelatihan Dasar PP bagi CPNS dari THL-TBPP angk 16	35	35	orang	100.00
	1810.004.53 R	Pelatihan Dasar PP bagi CPNS dari THL-TBPP angk 17	34	34	orang	100.0
	1810.004.53 S	Pelatihan Dasar PP bagi CPNS dari THL-TBPP angk 18	30	30	orang	100.0
	1810.004.53 T	Pelatihan Dasar PP bagi CPNS dari THL-TBPP angk 19	30	30	orang	100.0
	1810.004.53 U	Pelatihan Dasar PP bagi CPNS dari THL-TBPP angk 20	26	26	orang	100.0
	1810.004.53 V	Pelatihan Dasar PP bagi CPNS dari THL-TBPP angk 21	37	37	orang	100.00
	1810.004.53 W	Pelatihan Dasar PP bagi CPNS dari THL-TBPP angk 22	29	29	orang	100.0
	1810.004.53 X	Pelatihan Dasar PP bagi CPNS dari THL-TBPP angk 23	27	27	orang	100.00
	1810.004.53 Y	Pelatihan Dasar PP bagi CPNS dari THL-TBPP angk 24	30	30	orang	100.00
	1810.004.53 Z	Pelatihan Dasar PP bagi CPNS dari THL-TBPP angk 25	38	38	orang	100.00
004	1810.004.54	Pelatihan Teknis Tematik Bagi Aparatur	150	150	orang	100.00
	1810.004.54 A	Pemanfaatan Limbah Kedelai Sebagai pakan Ternak Angkatan I	30	30	orang	100.00
	1810.004.54 B	Pemanfaatan Limbah Kedelai Sebagai pakan Ternak Angkatan II	30	30	orang	100.00
	1810.004.54 C	Pemanfaatan Limbah Kedelai Sebagai pakan Ternak Angkatan III	30	30	orang	100.00
	1810.004.54 D	Pemanfaatan Limbah Kedelai Sebagai pakan Ternak Angkatan IV	30	30	Orang	100.00
	1810.004.54 E	Pemanfaatan Limbah Kedelai Sebagai pakan Ternak Angkatan V	30	30	orang	100.00
	1810.004.54 F	Pemeliharaan Sapi Potong	30	30	orang	100.00
	1810.004.54 G	Pelatihan Pengembangan Metode Pembelajaran Bagi Widyaiswara	30	30	orang	100.00
	1810.004.54	Pelatihan TOT Fasilitator	30	30	orang	100.00

	H					
	1810.004.54 I	Pemanfaatan Gas Bio	30	30	orang	100.00
	1810.004.55	Pelatihan Teknis Tematik Bagi Non Aparatur	650	650	orang	100.00
	1810.004.55 B	Deteksi Kebuntingan Pada Sapi Angkatan I	30	30	orang	100.00
	1810.004.55 C	Deteksi Kebuntingan Pada Sapi Angkatan II	30	30	orang	100.00
	1810.004.55 D	Deteksi Kebuntingan Pada Sapi Angkatan III	30	30	orang	100.00
	1810.004.55 E	Deteksi Kebuntingan Pada Sapi Angkatan IV	30	30	orang	100.00
	1810.004.55 F	Deteksi Kebuntingan Pada Sapi Angkatan V	30	30	orang	100.00
	1810.004.55 G	Deteksi Kebuntingan Pada Sapi Angkatan VI	30	30	orang	100.00
	1810.004.55 H	Deteksi Kebuntingan Pada Sapi Angkatan VII	30	30	orang	100.00
	1810.004.55 I	Peningkatan Performa Reproduksi Sapi angkatan VIII	25	25	orang	100.00
	1810.004.55 J	Peningkatan Performa Reproduksi Sapi angkatan IX	25	25	orang	100.00
	1810.004.55 K	Peningkatan Performa Reproduksi Sapi angkatan X	25	25	orang	100.0
	1810.004.55 L	Peningkatan Performa Reproduksi Sapi angkatan XI	25	25	orang	100.0
	1810.004.55 M	Peningkatan Performa Reproduksi Sapi angkatan XII	25	25	orang	100.0
	1810.004.55 N	Peningkatan Performa Reproduksi Sapi angkatan XIII	25	25	orang	100.00
	1810.004.55 O	Peningkatan Performa Reproduksi Sapi angkatan XIV	25	25	orang	100.00
	1810.004.55 P	Peningkatan Performa Reproduksi Sapi angkatan XV	25	25	orang	100.00
	1810.004.55 Q	Peningkatan Performa Reproduksi Sapi angkatan XVI	25	25	orang	100.00
	1810.004.55 R	Peningkatan Performa Reproduksi Sapi angkatan XVII	25	25	orang	100.00
	1810.004.55	Peningkatan Performa Reproduksi	25		orang	

		S	Sapi angkatan XVIII		25		100.00
		1810.004.55 T	Peningkatan Performa Reproduksi Sapi angkatan XIX	25	25	orang	100.00
		1810.004.55 U	Peningkatan Performa Reproduksi Sapi angkatan XX	25	25	orang	100.00
		1810.004.55 O	Penanganan Sapi Laktasi Angkatan XXI	30	30	orang	100.00
		1810.004.55 V	Penanganan Sapi Laktasi Angkatan XXI	30	30	orang	100.00
		1810.004.55 W	Teknis Tematik Peternakan Angkatan XXIII	30	30	orang	100.00
		1810.004.55 X	Teknis Tematik Peternakan Angkatan XXIV	25	25	orang	100.00
		1810.004.55 Y	Manajemen Pemeliharaan Sapi Perah	30	30	orang	100.00
		1810.004.55 Z	Pelatihan ATC	30	30	orang	100.00
		1810.004.55 A	Budidaya Sapi Angkatan I	20	20	orang	100.00
		1810.004.55 B	Budidaya Sapi Angkatan II	20	20	orang	100.00
		1810.004.55 C	Budidaya Sapi Angkatan III	20	20	orang	100.00
004	Jumlah yang mengikuti pelatihan kopetensi SDM pelatihan pertanian	1810.004	Pelatihan OPA Bagi Non Aparatur	219	220	orang	100.08
		1810.004.053 A	Pelatihan Teknis Tematik Optimalisasi Pemanfaatan Alsintan	40	40	orang	100.00
		1810.004.053 B	Pelatihan Teknis Tematik Optimalisasi Pemanfaatan Alsintan	40	40	orang	100.00
		1810.004.053 C	Pelatihan Teknis Tematik Optimalisasi Pemanfaatan Alsintan	35	35	orang	100.00
		1810.004.053 D	Pelatihan Teknis Tematik Optimalisasi Pemanfaatan Alsintan	35	35	orang	100.13
		1810.004.053 E	Pelatihan Teknis Tematik Optimalisasi Pemanfaatan Alsintan	30	30	orang	100.00
		1810.004.053 F	Pelatihan Teknis Tematik Optimalisasi Pemanfaatan Alsintan	40	40	orang	100.00
951	Penguatan P4S Sebagai Pusat	1810.003	Penguatan P4S Sebagai Pusat Pembelajaran Petani	3	3	Lembaga	100.00

994	Pembelajaran Petani						
		1810.101	P4S sebagai pusat pembelajaran petani	3	3	Lembaga	100.00
		1810.951.998	Pembangunan dan Renovasi Gedung dan Bangunan	12	12	Bulan	100.00
		1810.006	Layanan Dukungan Manajemen Pelatihan	12	12	Bulan	100.00
		1810.951	Layanan internal (Overhead) Penambahan target penmabahan Anggaran	12	12	Bulan	100.00
		1810.951.997	Pengadaan Peralatan dan fasilitas Perkantoran	12	12	Bulan	100.00
		1810.951.998	Pembangunan dan Renovasi Gedung dan bangunan	12	12	Bulan	100.00
		1810.966.051	Layanan Program dan Kerjasama Pelatihan yang dihasilkan	12	12	Bulan	100.00
		1810.966.052	Layanan Penyelenggaraan, Kelembagaan dan Ketenagaan Pelatihan yang di hasilkan	12	12	Bulan	100.00
		1810.966.996	Pengadaan Peralatan dan Fasilitas Kantor	12	12	Paket	100.00
		1810.994	Layanan Perkantoran (Base Line)	12	12	bulan	100.00
		1810.994.001	Gaji dan Tunjangan	12	12	bulan	100.00
		1810.994.002	Operasional dan pemeliharaan Kantor	12	12	bulan	100.00

b. Realisasi Kegiatan Diklat Kerjasama

Adapun kegiatan diklat kerjasama yang telah dilaksanakan BBPP Batu selama Tahun 2018 sebanyak jumlah peserta diklat kerjasama sebesar 790 orang. Rincian target dan realisasi diklat kerjasama seperti pada Tabel berikut.

Tabel 14
Rincian Target dan Realisasi Diklat Kerjasama Tahun 2018

No.	Nama Kegiatan	Tanggal Pelaksanaan	Jumlah Peserta	Nama Mitra Kerjasama
A	Kerjasama Penyelenggaraan Pelatihan			
1	Pembuatan Pupuk Kompos	7 Pebruari 2018	45 orang	Dinas Tanaman Pangan, Hortikultura dan Perkebunan Kab. Situbondo
2	Bimtek Paramedik Veteriner (Keswan) Bagi Peternak/Kelompok Ternak	6-8 Maret 2018	20 orang	Dinas Peternakan Kab. Jombang
3	Pelatihan Peternak Dalam Rangka Peningkatan Kemampuan Kelompok Tani/Peternak	26-28 April 2018	17 orang	Kecamatan Benai-Kab. Kuantan Singingi Riau
4	Pelatihan Olahhan Susu Bagi Peternak/Kelompok Ternak	2-3 Mei 2018	40 orang	Dinas Peternakan Kab. Jombang
5	Bimtek Peternakan Bagi Pegawai BRI	6-9 Mei 2018	66 orang	Bank Rakyat Indonesia Malang
6	Peningkatan kompetensi generasi muda pertanian bid. Peternakan dan keswan (IB) bg Mhs STPP	3-23 Juli 2018	20 orang	Pusat Pendidikan Pertanian BPPSDMP
7	Bimtek/Magang Manajemen RPH, Pakan, juleha, ante dan postmortem	11-12 Juli 2018	6 orang	Dinas Pertanian dan Ketahanan Pangan Kota Palembang
8	Pelatihan Teknis Peternakan Sapi Potong dan Sapi Perah	23 sd 25 Juli 2018	64 orang	BRI Kanwil Malang
9	Pelatihan Pengolahan Hasil Ternak (susu)	27 sd 28 Agust 2018	46 orang	PT. Gelar Mapan Sejahtera JKT

10	Pelatihan Kesehatan Hewan	6-12 agustus 2018	25 orang	Dinas Pertanian Kab. Mojokerto
11	Pelatihan bagi peternak Desa Gunung Putih Kab Bulungan	5 sd 10 Agust2018	15 orang	Desa Gunung Putih Kab Bulungan Kal. Utara
12	Training course on processing technology of agriculture and daury husbandry product for African Countries	5 sd 10 Sept 2018	13 orang	Kemenlu Jakarta
13	Pelatihan Ayam Petelur dan Pengolahan Daging	13 Oktober 2018	28 orang	ESQ Jawa Timur
14	Bimbingan Teknis Pangan (Daging)	13 sd 14 Sept 2018	57 orang	CV. Multi Lavidia Utama Sidoarjo
15	Pelatihan Peningkatan Kemampuan B eternak Bagi Peternak Kec. Benai - Riau	28 sd 30 Sept 2018	30 orang	Kecamatan Benai-Kab. Kuantan Singingi Riau
16	Pelatihan Pengolahan Hasil Ternak	26 sd 27 Sept. 2018	32 orang	Dinas Peternakan dan Kesehatan Hewan Kab. Lamongan
17	Sosialisasi Teknologi Pengolahan Pasca Panen (Susu)	17 Sept 2018	40 orang	Dinas Pertanian dan Ketahanan Pangan Kota Pasuruan
18	Pelatihan IB Mahasiswa Polbangtan Malang	22 Okt sd 16 nov 2018	44 orang	Polbangtan Malang
19	Pelatihan Teknologi Peternakan Tepat Guna	24 sd 26 Okt 2018	40 orang	Dinas Pertanian Kab.Bandung
20	Pelatihan IFS dan Pengolahan SUSU	5 sd 9 Nov 2018	33 orang	Dinas Pertanian Kota Malang
21	Pelatihan Pengolahan Susu (Ice Cream)	9 Nov 2018	50 orang	Powerindo Yogyakarta
23	Pelatihan Peningkatan Kapasitas Tenaga Penyuluh Pertanian	21 sd 25 nov 2018	30 orang	Dinas Tanaman Pangan, Hortikultura dan Peternakan Kab. Musi Banyuasin
24	Pelatihan IB Mahasiswa Polbangtan Malang	26 nov sd 16 des 2018	22 orang	Polbangtan Malang
25	Bimtek Pengolahan Susu	3 Desember 2018	7 orang	SMK 7 Malang
			790 orang	Jumlah

3. Realisasi Kegiatan Kerjasama / Pengabdian Masyarakat

a. Kegiatan Kerjasama Pendayagunaan Ketenagaan

Tabel 15
Jumlah Kerjasama Pemanfaatan Pendayagunaan Ketenagaan
BBPP Batu Tahun 2018

No.	Mitra Kerjasama	Tanggal Pelaksanaan	Jumlah	
1	Dinas Pertanian Kota Probolinggo	29 Januari 2018	1	orang
2	BPTU Sembawa	23 sd 26 Januari 2018	2	orang
3	Distan Kab. Malang	18 sd 19 Februari 2018	3	orang
4	Kab. Situbondo	19 Februari 2018	1	orang
5	SMK Pujon	16 Maret 2018	1	orang
6	Kab. Situbondo	18 Maret 2018	1	orang
7	Dinas Peternakan Jawa Timur	22 Maret 2018	1	orang
8	Kabupaten Probolinggo	03 April 2018	1	orang
9	Kab. Situbondo	10 Mei 2018	1	orang
10	Kab. Situbondo	10 Mei 2018	1	orang
11	Kab. Madiun	26 Mei 2018	1	orang
12	Dinas Peternakan Jawa Timur	30 Mei 2018	1	orang
13	RPH Malang	5 Agustus 2018	1	orang
14	Ponpes Probolinggo	8 Agustus 2018	1	orang
15	Dinas Peternakan Sampang	12 Agustus 2018	1	orang
16	Disnak Banyuwangi	17 Nopember 2018	2	orang
17	Distan Kab. Malang	23 s.d 24 Nopember 2018	2	orang
18	Dinas Peternakan dan Keswan Lamongan	28 Nopember 2018	1	orang
19	ASPAQIN	29 s.d 30 Nopember 2018	2	orang
20	Universitas Kanjuruhan Malang	3 Desember 2018	1	orang
21	Disnak Situbondo	14 s.d 15 Desember 2018	2	orang
22	Disnak Banyuwangi	7 s.d 9 Desember 2018	1	orang
23	Kampus kementan	18 sd 19 Desember 2018	3	orang
Jumlah			32	orang

b. Kegiatan Kerjasama Pemanfaatan Sarana dan Prasarana

Tabel 16
Jumlah Kerjasama Pemanfaatan Sarana dan Prasarana
BBPP Batu Tahun 2018

No	Nama Pengguna	Tgl Penggunaan	Jumlah
1	Tamu Bangkalan	6 sd 7 Januari 2018	2 orang
2	Tamu Madiun	6 sd 7 Januari 2018	3 orang
3	Dinas Pertanian Barabai	26 sd 27 Januari 2018	3 orang
4	Cendi Tafakrisno	20 sd 21 Januari 2018	15 orang
5	Dinas Pertanian Grobogan	20 sd 21 Januari 2018	8 orang
6	Dinas Pertanian Bantul	26 sd 27 Januari 2018	17 orang
7	Biro Keuangan	19 sd 20 Februari 2018	20 orang
8	Dinas Pertanian Jombang	6 sd 8 Maret 2018	26 orang
9	Esti PPID	3 sd 4 Maret 2018	10 orang
10	Adman	10 sd 11 Maret 2018	22 orang
11	Dinas Pertanian Makassar	18 sd 19 April 2018	9 orang
12	Dinas pertanian Riau	26 sd 30 April 2018	22 orang
13	Dinas Pertanian Jombang	2 sd 4 Mei 2018	47 orang
14	BRI Kerjasama	6 sd 9 Mei 2018	66 orang
15	Umiyati	16 sd 17 Juni 2018	6 orang
16	Tri Wahyu	17 sd 18 Juni 2018	70 orang
17	Apong Surabaya	15 sd 17 juni 2018	8 orang
18	Mardiyah	16 sd 17 juni 2018	15 orang
19	Ana	21 sd 22 Juni 2018	2 orang
20	Bri kerjasama	6 sd 9 Mei 2018	66 orang
21	RPH Lembang	9 sd 12 Juli 2018	6 orang
22	SD Lab Surabaya	11 sd 12 Juli 2018	86 orang
23	BRI	22 sd 25 Juli 2018	64 orang
24	Azhar	4 sd 5 Agustus 2018	10 orang
25	Eko	1 sd 2 Agustus 2018	3 orang
26	Diklat Bulungan	5 sd 10 Agustus 2018	15 orang
27	Gunawan Surabaya	11 sd 12 Agustus 2018	30 orang
28	Gelar Mapan	27 Agustus 2018	1 orang
29	Panitia Pusdik	13 sd 14 Agustus 2018	6 orang
30	Sertifikasi Juleha	15 sd 16 Agustus 2018	33 orang
31	IWI	27 sd 31 Agustus 2018	60 Orang
32	SMA 3 Malang	4 sd 6 Sept 2018	20 Orang
33	SMA 6 Pamekasan	25 sd 27 Set 2018	35 Orang
34	Dinas Pangan dan Pertanian Sidoarjo	13 sd 14 Sept 2018	57 Orang
35	KSST	5 sd 10 Sept 2018	20 Orang
36	Dinas Peternakan Kab. Lamongan	26 sd 27 Sept 2018	30 Orang
37	STPP Malang	21 sd 23 Sept 2018	70 Orang

38	Kerjasama Riau	27 sd 30 Sept 2018	30	Orang
39	Prof Agung Undip	28 sd 29 Sept 2018	6	Orang
40	Khoirus	6 sd 7 Oktober 2018	4	orang
41	Dhofir	11 sd 12 Oktober 2018	30	Orang
42	Bimtek bandung	24 sd 27 Oktober 2018	40	Orang
43	Univ kanjuruhan	14 Oktober 2018	180	Orang
44	Teti Tuban	20 sd 21 Oktober 2018	14	Orang
45	SPP Sembawa	22 sd 23 Oktober 2018	28	Orang
46	Kresno Suharto	2 sd 4 Desember 2018	28	Orang
47	Diklat Sapo Ngawi	31 sd 1 November 2018	40	Orang
58	Samad	27 sd 28 November 2018	28	orang
Jumlah			1,660	orang

No	Nama Pengguna	Tgl Penggunaan	Jumlah	
59	Fapet UB Malang	10 sd 11 November 2018	26	orang
60	Khoirus	3 sd 4 November 2018	2	orang
61	Biotis Agrindo	10 November 2018	40	orang
62	Musi Banyuasin	21 sd 25 November 2018	30	orang
63	Diklat Produk Peternakan Malang	12 sd 16 November 2018	33	orang
64	Polbangtan Jogja	21 sd 22 November 2018	116	orang
65	Studi Banding Kota Waringin	14 sd 15 November 2018	5	orang
66	BKD Kota Batu	22 November 2018	170	orang
67	BKD Kota batu 2	27 November 2018	150	orang
68	BKD Kota Batu 3	28 November 2018	170	orang
69	BKD Kota Batu 4	29 November 2018	170	orang
70	BKD Kota Batu 5	30 November 2018	170	orang
71	Reuni AL	1 sd 2 Desember 2018	63	orang
72	Nugroho	6 sd 8 Desember 2018	100	orang
73	Heru	8 sd 9 Desember 2018	16	orang
74	Dinda	8 sd 9 Desember 2018	32	orang
75	Tanfidzul	8 sd 10 Desember 2018	2	orang
76	RSJ Lawang	13 sd 14 Desember 2018	65	orang
77	Supriyadi	15 sd 16 Desember 2018	70	orang
78	Indra	21 sd 22 Desember 2018	12	orang
79	Widi Roseli	22 sd 24 Desember 2018	4	orang
80	Budi Purwo	23 sd 24 Desember 2018	21	Orang
81	Wikan	27 sd 28 Desember 2018	8	Orang
82	Tarjo	23 sd 24 Desember 2018	4	Orang
83	Sandra	30 sd 31 Desember 2018	8	Orang
84	Noris	30 Dec 2018 sd 1 jan 19	10	Orang
85	Sudjoko	31 Dec sd 1 jan 19	10	Orang
86	Sjaifurahman	22 sd 25 Desember 2018	7	Orang
87	CV Sinar Baru Perkasa	26 sd 27 Desember 2018	98	Orang
88	Mela	26 sd 27 Desember 2018	6	Orang

89	Nathan	18 sd 19 desember 2018	16	Orang
90	Kunadi	26 sd 27 Desember 2018	4	orang
Jumlah			3.100	orang

c. Magang/PKL dan Kunjungan

Balai Besar Pelatihan Peternakan [BBPP] Batu tidak hanya menjadi balai pelatihan, tetapi juga sebagai tempat magang/PKL dan kunjungan dari oleh mitra kerjasama dari instansi pemerintah dan non instansi pemerintah. Peserta Magang/PKL ke Balai Besar Pelatihan Peternakan Batu Tahun 2018 mencapai 172 orang. Jika dibandingkan dengan Tahun 2017, peserta yang magang/PKL di BBPP Batu menurun 64%.

Gambar 3
Jumlah Magang/PKL di BBPP Batu Tahun 2014-2018
[orang]

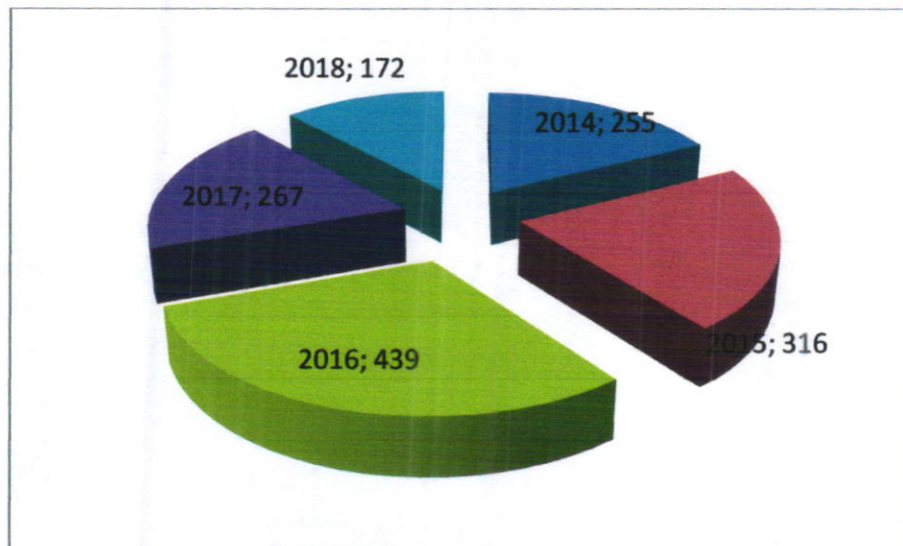

Gambar 4
Jumlah Kunjungan di BBPP Batu Tahun 2014-2018
[orang]

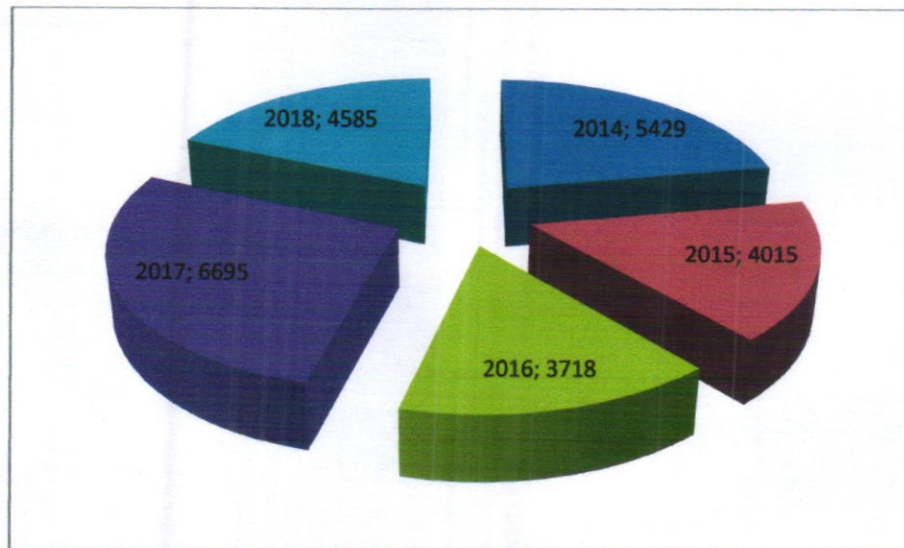

4. Perkembangan SDM

a. Tugas Belajar

Tabel 17
Pegawai yang Masih Tugas Belajar

No.	Nama/NIP	Pendidikan yang ditempuh	Universitas	Fakultas/Jurusan	TMT
1	Ari Khyatil Jaliyah, S.PT, M.Si 197412101999032005	S3	Universitas Brawijaya	Peternakan/ Ilmu Nutrisi dan Pakan Ternak	1 Sept 2014
2	Eko Fendi Baskoro, S.ST 198411122006041001	S2	Universitas Brawijaya	Penyuluhan Pertanian	1 Sept 2016
3	Kresno Sugiharto, S.Si 198809232014042001	S2	Universitas Hassanudin	Teknologi pangan	1 Sept 2018
4	Rahmad Hidayat, S.Pt 198902282015032002	S2	Universitas Diponegoro	Peternakan/ Ilmu Ternak	1 Sept 2018
5	Siti jamii A, SST 19856272005011006	S2	Universitas Gadjah Mada	Biologi	1 Sept 2018
6	Dyah Anggraini, S.Pdt 198604102011012002	S2	Universitas Diponegoro	Ilmu Gizi	1 Sept 2016
7	Mohamad Sidiq 198112082007101001	D4	STPP Malang	Penyuluhan Peternakan	1 Sept 2016
8	Nina Anggraini 198201132009102001	D4	STPP Malang	Penyuluhan Peternakan	1 Sept 2016

9	Pipin Murdiyana 197804192009102002	D4	STPP Malang	Penyuluhan Pernakan	1 Sept 2016
10	Zainul Efendi 198401202009101002	D4	STPP Malang	Penyuluhan Pernakan	1 Sept 2016

b. Ijin Belajar

Tabel 18
Pegawai yang Masih Ijin Belajar

No.	Nama/NIP	Pendidikan yang ditempuh	Universitas	Fakultas/ Jurusan	TMT
1	IR Bambang Edy Santoso, MP 196008271984031002	S3	Universitas Brawijaya Malang	Pertanian/ Sosiologi Pertanian/ Ilmu Penyuluhan	29 Nov 2013
2	Sugino, SP, M.SI 196610031991031001	S3	Universitas Brawijaya Malang	Pertanian/ Sosiologi Pertanian/ Ilmu Penyuluhan	26 Nov 2013
3	Sabir, S.PT, M.SI 196405141988021002	S3	Universitas Brawijaya Malang	Pertanian/ Sosiologi Pertanian/ Ilmu Penyuluhan	29 Nov 2013
4	Wasis Sarjono, S.PT.M.SI 196411131988021001	S3	Universitas Brawijaya Malang	Pertanian/ Sosiologi Pertanian/ Ilmu Penyuluhan	29 Nov 2013
5	Catur Puryanto, S.ST 197302142001121001	S2	Universitas Brawijaya Malang	Pertanian/ Sosiologi Pertanian/ Ilmu Penyuluhan	20 Nov 2013
6	Ilfarm Make Anirata, A.Md 197905092008122001	S1	Universitas Brawijaya Malang	Pertanian/ Ilmu dan Teknologi Pangan	20 Nov 2013
7	Riyadi, A.Md. 198107102011011009	S1	Stmik Pradnya Paramitha Malang	Pernakan	20 Sep 2016
8	Mohammad Jafar 198502012006041002	S1	Stmik Pradnya Paramitha Malang	Teknologi Informasi	20 Sep 2016

BAB IV PERMASALAHAN DAN UPAYA TINDAK LANJUT

A. Permasalahan

1. Target output diklat yang ditetapkan pelaksanaannya lebih banyak di luar balai yaitu diklat teknis penyuluhan bagi THL TBPP .

B. Upaya Tindak Lanjut

Menyikapi permasalahan yang terjadi tersebut, maka langkah antisipasi yang harus dilakukan untuk tahun mendatang adalah :

1. Kegiatan diklat yang sudah dijadwalkan awal tahun anggaran agar segera dilaksanakan untuk menghindari pemotongan anggaran kegiatan yang belum dilaksanakan.
2. Dalam rangka optimalisasi penggunaan sarana dan prasarana balai, agar ditingkatkan kerjasama dengan pihak lain baik kerjasama diklat, kerjasama penggunaan sarana balai serta magang.
3. Koordinasi dan kerjasama antara unit kerja ditingkatkan untuk mempercepat persiapan, pelaksanaan dan penyelesaian kegiatan.

BAB V PENUTUP

A. Kesimpulan

Berdasarkan hasil/pelaksanaan program dan kegiatan BBPP Batu pada Tahun 2018, dapat disimpulkan bahwa :

1. Realisasi anggaran DIPA BBPP Batu Tahun 2018 secara keseluruhan mencapai 98,92%, dengan realisasi fisik 98,92%. Rinciannya sebagai berikut:
 - a. Pelatihan Fungsional RIHP dengan target 780 orang dan terrealisasi sebesar 779 orang dengan realisasi keuangan mencapai 99,76% sedangkan realisasi fisik mencapai 99,87%.
 - b. Layanan perkantoran dilakukan 12 bulan layanan dengan realisasi keuangan mencapai 98,90% sedangkan realisasi fisik mencapai 100,00%.
 - c. Perangkat pengolahan data dan komunikasi yang disediakan selama 12 bulan dengan realisasi keuangan mencapai 92,75% sedangkan realisasi fisik mencapai 100,00%.
 - d. Layanan perkantoran yang disediakan selama 12 bulan dengan realisasi keuangan mencapai 98,90% sedangkan realisasi fisik mencapai 100%.
 - e. Layanan Penyelenggaraan, Kelembagaan, dan Ketenagaan Pelatihan yang dihasilkan selama 12 bulan dengan realisasi keuangan mencapai 99,50% sedangkan realisasi fisik mencapai 100,00%.
2. Pencapaian realisasi kegiatan tertinggi pada kegiatan pelatihan teknis peternakan dengan target 1.230 orang dan realisasinya 1.230 orang [100,00%]. Realiasi kegiatan terendah pada kegiatan layanan internal (overhead) realisasinya sebesar 95,97%.
3. Capaian kinerja lainnya Balai Besar Pelatihan Peternakan Batu selama Tahun 2018 adalah [a] Pengawasan dan pendampingan UPSUS PAJALE di tiga lokasi yaitu Kabupaten Banjarnegara dan Kabupaten Banyumas. Sedangkan untuk kegiatan Optimalisasi Pemanfaatan Alsintan dilaksanakan di Kabupaten Brebes, Cilacap, Purbalingga, Banyumas , Banjarnegara dan Batang.

B. Saran

Menyikapi dan menindaklanjuti permasalahan yang terjadi pada penyelenggaraan program dan kegiatan BBPP Batu pada Tahun 2018, maka langkah antisipasi yang disarankan untuk tahun mendatang adalah :

1. Kegiatan diklat yang sudah dijadwalkan awal tahun anggaran agar segera dilaksanakan untuk menghindari pemotongan anggaran kegiatan yang belum dilaksanakan.
2. Dalam rangka optimalisasi penggunaan sarana dan prasarana balai, agar ditingkatkan kerjasama dengan pihak lain baik kerjasama diklat, kerjasama penggunaan sarana balai serta magang.
3. Koordinasi dan kerjasama antara unit kerja ditingkatkan untuk mempercepat persiapan, pelaksanaan dan penyelesaian kegiatan.

Lampiran 1. Pagu dan Serapan Anggaran

Kode	Program/Kegiatan/Output/ Sub Output/Komponen/ Sub Komponen	Anggaran *1		
		Pagu	Realisasi (SP2D)	%
(1)	(2)	(3)	(4)	(5)
018.10.13	PROGRAM PENINGKATAN PENYULUHAN DAN PELATIHAN PERTANIAN			
1810	Pemantapan Sistem Pelatihan Pertanian	20,418,626,000	20,198,215,834	98.92
1810.001	Pelatihan mendukung Komoditas strategi Pertanian	5,663,245,000	5,675,449,721	99.86
1810.001.130	Pelatihan Fungsional RIHP	2,967,435,000	2,960,783,448	99.78
101	Persiapan	69,105,000	68,996,204	99.84
102	Pelaksanaan	2,875,330,000	2,868,788,094	99.77
103	Pelaporan	13,000,000	12,999,150	99.99
1810.001.166	Pelatihan Teknis Peternakan	2,725,810,000	2,724,666,273	99.96
101	Persiapan	131,340,000	131,185,948	99.88

102	Pelaksanaan	2,573,970,000	2,572,981,625	99.96
103	Pelaporan	20,500,000	20,498,700	99.99
1810.003	Penguatan P4S sebagai Pusat pebelajaran Petani	90,000,000	89,511,500	99.46
101	P4S sebagai Pusat Pebelajaran Petani	90,000,000	89,511,500	99.46
1810.006	Layanan Dukungan Manajemen Pelatihan	2,241,733,000	2,232,636,417	99.59
051	Layanan program dan Kerjasama Pelatihan yang dihasilkan	1,101,626,000	1,098,270,222	99.70
052	Layanan Penyelenggaraan, Kelembagaan dan Ketnagaan Pelatihan yang dihasilkan	1,140,107,000	1,134,366,195	99.50
1810.951	Layanan Internal (Overhead)	2,261,061,000	2,170,006,145	96.97
996	Pengadaan Peralatan Pengolah Data dan Komunikasi	60,000,000	60,000,000	100.00
997	Pengadaan Peralatan dan Fasilitas Perkantoran	1,244,900,000	1,154,706,345	92.75
998	Pembangunan dan Renovasi Gedung dan Bangunan	956,161,000	955,298,800	99.91

BALAI BESAR PELATIHAN PETERNAKAN (BBPP) BATU

2018

1810.994	Layanan Perkantoran	10,142,587,000	10,030,613,061	98.90
001	Gaji dan tunjangan	5,861,911,000	5,770,326,176	98.44
002	Operasional dan Pemeliharaan Kantor	4,280,676,000	4,260,286,875	99.52
	Total	20,418,626,000	20,198,215,834	98.92

Fluktuasi Anggaran dan Serapan Anggaran
Tahun 2014-2018

Tahun	Anggaran	Serapan	
		Rp.	%
2014	18,123,551,000.00	17,864,922,372.00	98.57
2015	27,544,432,000.00	27,147,337,991.00	98.56
2016	24,791,237,000.00	23,382,859,917.00	94.32
2017	20.351.745.000.00	20.111.897.261.00	98.82
2018	20.418.626.000.00	20,198,215,834.00	98.92

Fluktuasi Anggaran dan Serapan Anggaran
Tahun 2018

Bulan	Pagu	Realisasi bulan ini	Realisasi sd. bulan ini	
		(Rp.)	(Rp.)	(%)
Januari	21.085.042.000.00	564.555.000.00	564.555.000.00	2.68
Pebruari	21.714.577.000.00	913.755.000.00	1.478.310.000.00	7.14
Maret	21.714.577.000.00	3.690.940.000.00	5.169.250.000.00	24.95
April	20.814.577.000.00	1.709.280.000.00	6.878.530.000.00	33.05
Mei	20.814.577.000.00	1.528.500.000.00	8.407.040.000.00	40.39
Juni	20.418.626.000.00	1.651.630.000.00	10.058.600.000.00	49.26
Juli	20.418.626.000.00	1.627.940.000.00	11.686.600.000.00	57.24
Agustus	20.418.626.000.00	1.642.750.000.00	13.329.300.000.00	65.28
September	20.418.626.000.00	1.236.350.000.00	14.565.700.000.00	71.34
Oktober	20.418.626.000.00	1.838.520.000.00	16.404.200.000.00	80.34
November	20.418.626.000.00	2.005.280.000.00	18.409.500.000.00	90.16
Desember	20.418.626.000.00	1.788.670.000.00	20.198.200.000.00	98.92
Jumlah			20.198.200.000.00	

Pagu dan Realisasi Anggaran Menurut Belanja Pegawai
Tahun 2018

Bulan	Pagu	Realisasi sd. bulan ini	
		(Rp.)	(%)
Januari	6,118.977,000.00	368.399.000.00	6
Pebruari	6,118.977,000.00	799.435.000.00	13
Maret	6,118.977,000.00	1.206.353.000.00	20
April	6,118.977,000.00	1,618.000.000.00	26
Mei	6,118.977,000.00	1.618.000.000.00	26
Juni	5.861.911.000.00	2.797.773.000.00	48
Juli	5.861.911.000.00	3.559.441.000.00	61
Agustus	5.861.911.000.00	3.993.222.000.00	68
September	5.861.911.000.00	4.413.967.000.00	75
Oktober	5.861.911.000.00	4.829.826.000.00	82
November	5.861.911.000.00	5.244.120.000.00	89
Desember	5.861.911.000.00	5.770.320.000.00	98

Pagu dan Realisasi Anggaran Menurut Belanja Barang
Tahun 2018

Bulan	Pagu	Realisasi sd. bulan ini	
		(Rp.)	(%)
Januari	14.419.665.000.00	196.155.000.00	1.36
Pebruari	14.049.200.000.00	678.873.000.00	4.83
Maret	13.512.310.000.00	3.398.347.000.00	25.15
April	13.612.310.000.00	4.695.451.000.00	34.49
Mei	13.612.310.000.00	5.788.031.000.00	42.52
Juni	13.474.874.000.00	6.667.954.000.00	49.48
Juli	13.474.874.000.00	7.534.226.000.00	55.91
Agustus	13.474.874.000.00	8.743.197.000.00	64.88
September	12.997.764.000.00	9.538.814.000.00	73.38
Oktober	13.188.264,000.00	10.654.837.000.00	80.79
November	13.188.264,000.00	11.441.978.000.00	86.75
Desember	13.188.264,000.00	13.087.264.000.00	99.23

Pagu dan Realisasi Anggaran Menurut Belanja Modal
Tahun 2018

Bulan	Pagu	Realisasi sd. bulan ini	
		(Rp.)	(%)
Januari	546.400.000.00	0	0
Pebruari	546.400.000.00	0	0
Maret	1.083.290.000.00	546.400.000.00	52.11
April	1.083.291.000.00	0	0
Mei	1.083.292.000.00	28.400.000	2.62
Juni	1.081.841,000.00	0	0
Juli	1.081.841,000.00	0	0
Agustus	1.081.841,000.00	0	0
September	1.558.951,000.00	19.997.000	1.28
Oktober	1.368.451,000.00	306.638.000.00	22.40
November	1.368.451,000.00	380.800.000.00	27.82
Desember	1.368.451,000.00	67.100.000.00	4.90

Pagu dan Realisasi PNBPN Tahun 2018

Bulan	Pagu	Realisasi bulan ini	Realisasi sd. bulan ini	
		(Rp.)	(Rp.)	(%)
Januari	1,160.000.000.00	79.213.000.00	79.213.000.00	6.83
Pebruari	1,160.000.000.00	56.189.000.00	135.403.000.00	11.67
Maret	1,160.000.000.00	129.459.000.00	264.862.000.00	22.83
April	1,160.000.000.00	45.209.000.00	310.072.000.00	26.73
Mei	1,160.000.000.00	142.197.000.00	452.270.000.00	38.99
Juni	1,160.000.000.00	180.044.000.00	632.314.000.00	54.51
Juli	1,160.000.000.00	52.057.000.00	684.371.000.00	59
Agustus	1,160.000.000.00	127.434.000.00	811.806.000.00	69.68
September	1,160.000.000.00	67.437.000.00	879.243.000.00	75.80
Oktober	1,160.000.000.00	107.947.000.00	987.191.000.00	85.10
November	1,160.000.000.00	77.876.000.00	1.066.067.000.00	91.82
Desember	1,160.000.000.00	80.056.000.00	1.145.124.000.00	98.72

Lampiran 2. Magang/PKL dan Kunjungan di BBPP Batu

Jumlah Magang/PKL dan Kunjungan di BBPP Batu
Tahun 2014-2018

Tahun	Magang/ PKL	Kunjungan
2014	255	5429
2015	316	4087
2016	439	3718
2017	267	6695
2018	172	4585