



KOMPENDIUM HUKUM BIDANG LAHAN

Jaringan Dokumentasi dan Informasi Hukum

2012

BIRO HUKUM DAN INFORMASI PUBLIK
SEKRETARIAT JENDERAL - KEMENTERIAN PERTANIAN

KATA PENGANTAR

Sebagai salah satu upaya pengembangan Sistem Jaringan Dokumentasi dan Informasi (SJDI) Hukum, sesuai amanat Peraturan Presiden Republik Indonesia Nomor 1 Tahun 2007 Tentang Pengesahan, Pengundangan, dan Penyebarluasan Peraturan Perundang-Undangan dan untuk mewujudkan keterbukaan informasi publik yang diamanatkan oleh Undang-Undang Republik Indonesia Nomor 14 Tahun 2008 Tentang Keterbukaan Informasi Publik.

Biro Hukum dan Informasi Publik Kementerian Pertanian menerbitkan Kompendium/Kodifikasi Hukum Bidang Lahan Tahun 2012 merupakan kelanjutan dari Kompendium/Kodifikasi sebelumnya.

Penerbitan Kompendium/Kodifikasi ini bertujuan untuk memberikan informasi dan mempermudah dalam penemuan kembali peraturan perundang-undangan Bidang Lahan yang diharapkan mampu membantu bagi pemberian pelayanan, pelaksanaan, pembinaan, dan peningkatan usaha sektor Lahan.

Mudah-mudahan Kompendium/Kodifikasi Hukum Bidang Lahan ini dapat bermanfaat bagi semua pihak, baik di lingkungan Kementerian Pertanian maupun instansi di luar Kementerian Pertanian.

Jakarta, 2012

Kepala Biro Hukum dan
Informasi Publik

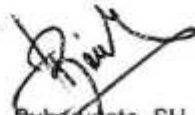

Suharyanto, SH
NIP. 19550804.198303.1.001





DAFTAR ISI

Hal

KATA PENGANTAR.....		i
DAFTAR ISI.....		ii
1. Undang-undang Nomor 5 tahun 1960 tentang Pokok -Pokok Agraria		1-46
2. Undang-Undang Nomor 41 Tahun 2009 tentang Perlindungan Lahan Pertanian Pangan Berkelanjutan		47-98
3. Peraturan Pemerintah Nomor 40 Tahun 1996 tentang Hak Guna Usaha, Hak Guna Bangunan dan Hak Pakai Atas Tanah		99-137
4. Peraturan Pemerintah Nomor 11 Tahun 2010 tentang Penerbitan dan Pendayagunaan Tanah Terlarang		138-154
5. Peraturan Pemerintah Nomor 01 Tahun 2011 tentang Penetapan dan Alih Fungsi Lahan Pertanian Pangan Berkelanjutan		155-183
6. Peraturan Pemerintah Nomor 12 Tahun 2012 tentang Insentif Perlindungan Lahan Pertanian Pangan Berkelanjutan		184-209
7. Peraturan Pemerintah Nomor 25 Tahun 2012 tentang Sistem Informasi Lahan Pertanian Pangan Berkelanjutan		210-238
8. Peraturan Pemerintah Nomor 30 Tahun 2012 tentang Pembiayaan Perlindungan Lahan Pertanian Pangan Berkelanjutan		239-258
9. Peraturan Menteri Pertanian Nomor 47/Permentan/OT.140/10/2006 tentang Pedoman Umum Budidaya Pertanian pada Lahan Pegunungan		259-307
10. Peraturan Menteri Pertanian Nomor 14/Permentan/PL.110/2/2009 tentang Pedoman Pemanfaatan Lahan Gambut untuk Budidaya Kelapa Sawit..		308-321
11. Peraturan Menteri Pertanian Nomor 41/Permentan/OT.140/9/2009 tentang Kriteria Teknis Kawasan Peruntukan Pertanian		332-337
12. Peraturan Menteri Pertanian Nomor 7/Permentan/OT.140/2/2012 tentang Pedoman Teknis Kriteria dan Persyaratan Kawasan, Lahan, dan Lahan Cadangan Pertanian Pangan Berkelanjutan		338-355





355,7/60

UNDANG-UNDANG REPUBLIK INDONESIA
No. 5 TAHUN 1960

TENTANG

PERATURAN DASAR POKOK-POKOK AGRARIA

PRESIDEN REPUBLIK INDONESIA,

- Menimbang : a. bahwa di dalam Negara Republik Indonesia yang susunan kehidupannya, termasuk per-ekonomiannya, terutama masih bercorak agraris, bumi, air dan ruang angkasa, sebagai karunia Tuhan Yang Maha Esa mempunyai fungsi yang amat penting untuk membangun masyarakat yang adil dan makmur;
- b. bahwa hukum agraria yang masih berlaku sekarang ini sebagian tersusun berdasarkan tujuan dan sendi-sendi dari pemerintahan jajahan dan sebagian dipengaruhi olehnya, hingga bertentangan dengan kepentingan rakyat dan Negara di dalam menyelesaikan revolusi nasional sekarang ini serta pembangunan semesta;
- c. bahwa hukum agraria tersebut mempunyai sifat dualisme, dengan berlakunya hukum adat di samping hukum agraria yang di dasarkan atas hukum barat;
- d. bahwa bagi rakyat asli hukum agraria penjajahan itu tidak menjamin kepastian hukum;
- Berpendapat : a. bahwa berhubung dengan apa yang tersebut dalam pertimbangan-pertimbangan di atas perlu adanya hukum agraria nasional, yang berdasarkan atas hukum adat tentang tanah, yang sederhana dan menjamin kepastian hukum bagi seluruh rakyat Indonesia, dengan tidak mengabaikan unsur-unsur yang bersandar pada hukum agama;



- b. bahwa hukum agraria nasional harus memberi kemungkinan akan tercapainya fungsi bumi, air dan ruang angkasa, sebagai yang dimaksud di atas dan harus sesuai dengan kepentingan rakyat Indonesia serta memenuhi pula keperluannya menurut permintaan zaman dalam segala soal agraria;
- c. bahwa hukum agraria nasional itu harus mewujudkan penjelmaan dari pada Ketuhanan Yang Maha Esa, Perikemanusiaan, Kebangsaan, Kerakyatan dan Keadilan Sosial, sebagai azas kerohanian Negara dan cita-cita bangsa seperti yang tercantum di dalam Pembukaan Undang-undang Dasar;
- d. bahwa hukum agraria tersebut harus pula merupakan pelaksanaan dari pada Dekrit Presiden tanggal 5 Juli 1959, ketentuan dalam pasal 33 Undang-Undang Dasar dan Manifesto Politik Republik Indonesia, sebagai yang ditegaskan dalam Pidato Presiden tanggal 17 Agustus 1960, yang mewajibkan Negara untuk mengatur pemilikan tanah dan memimpin penggunaannya, hingga semua tanah di seluruh wilayah kedaulatan bangsa dipergunakan untuk sebesar-besar kemakmuran rakyat, baik secara perseorangan maupun secara gotong-royong;
- e. bahwa berhubung dengan segala sesuatu itu perlu diletakkan sendi-sendi dan disusun ketentuan-ketentuan pokok baru dalam bentuk undang-undang yang akan merupakan dasar bagi penyusunan Hukum Agraria Nasional tersebut di atas;

Memperhatikan : Usul Dewan Pertimbangan Agung Sementara Republik Indonesia No. 1/ Kpts/Sd/II/60 tentang Perombakan Hak Tanah dan Penggunaan Tanah;

Mengingat :

- a. Dekrit Presiden tanggal 5 Juli 1959;
- b. Pasal 33 Undang-Undang Dasar;
- c. Penetapan Presiden No. 1 tahun 1960 (Lembaran Negara 1960 No.10) tentang Penetapan Manifesto Politik Republik Indonesia tanggal 17 Agustus 1959



- sebagai Garis-garis besar daripada haluan Negara, dan Amanat Presiden tanggal 17 Agustus 1960;
- d. Pasal 5 jo. 20 Undang-Undang Dasar; Dengan persetujuan Dewan Perwakilan Rakyat Gotong Royong.

Memutuskan :

Dengan mencabut :

1. "Agrarische Wet" (Staatsblad 1870 No. 55) sebagai yang termuat dalam pasal 51 "Wet op de Staatsinrichting van Nederlands Indie" (Staatsblad 1925 No. 447) dan ketentuan dalam ayat-ayat lainnya dari pasal itu;
2. a. "Domeinverklaring" tersebut dalam pasal 1 "Agrarisch Besluit" (Staatsblad 1870 No. 118);
b. "Algemene Domeinverklaring" tersebut dalam Staatsblad 1875 No. 119A;
c. "Domeinverklaring untuk Sumatera" tersebut dalam pasal 1 dari Staatsblad 1874 No. 94f;
d. "Domeinverklaring untuk keresidenan Menado" tersebut dalam pasal 1 dari Staatsblad 1877 No. 55;
e. "Domeinverklaring untuk residentie Zuider en Oosterafdeling van Borneo" tersebut dalam pasal 1 dari Staatsblad 1888 No. 58;
3. Koninklijk Besluit tanggal 16 April 1872 No. 29 (Staatsblad 1872 No. 117) dan peraturan pelaksanaannya;
4. Buku ke-II Kitab Undang-Undang Hukum Perdata Indonesia sepanjang yang mengenai bumi, air serta kekayaan alam yang terkandung di dalamnya, kecuali ketentuan-ketentuan mengenai hypotheek yang masih berlaku pada mulai berlakunya Undang-undang ini;

Menetapkan : UNDANG-UNDANG tentang PERATURAN DASAR POKOK-POKOK AGRARIA.

PERTAMA

Bab I
DASAR-DASAR DAN KETENTUAN-
KETENTUAN POKOK

Pasal 1



- (1) Seluruh wilayah Indonesia adalah kesatuan tanah-air dari seluruh rakyat Indonesia, yang bersatu sebagai bangsa Indonesia.
- (2) Seluruh bumi, air dan ruang angkasa, termasuk kekayaan alam yang terkandung didalamnya dalam wilayah Republik Indonesia sebagai karunia Tuhan Yang Maha Esa adalah bumi, air dan ruang angkasa bangsa Indonesia dan merupakan kekayaan nasional.
- (3) Hubungan antara bangsa Indonesia dan bumi, air serta ruang angkasa termaksud dalam ayat (2) pasal ini adalah hubungan yang bersifat abadi.
- (4) Dalam pengertian bumi, selain permukaan bumi, termasuk pula tubuh bumi di bawahnya serta yang berada di bawah air.
- (5) Dalam pengertian air termasuk baik perairan pedalaman maupun laut wilayah Indonesia.
- (6) Yang dimaksud dengan ruang angkasa ialah ruang di atas bumi dan air tersebut pada ayat (4) dan (5) pasal ini .

Pasal 2

- (1) Atas dasar ketentuan dalam pasal 33 ayat (3) Undang-Undang Dasar dan hal-hal sebagai yang dimaksud dalam pasal 1, bumi air dan ruang angkasa, termasuk kekayaan alam yang terkandung didalamnya itu pada tingkatan tertinggi dikuasai oleh Negara, sebagai organisasi kekuasaan seluruh rakyat.
- (2) Hak menguasai dari Negara termaksud dalam ayat (1) pasal ini memberi wewenang untuk :
 - a. mengatur dan menyelenggarakan peruntukan, penggunaan, persediaan dan pemeliharaan bumi, air dan ruang angkasa tersebut;
 - b. menentukan dan mengatur hubungan-hubungan hukum antara orang-orang dengan bumi, air dan ruang angkasa;
 - c. menentukan dan mengatur hubungan-hubungan hukum antara orang-orang dan perbuatan-perbuatan hukum yang mengenai bumi, air dan ruang angkasa.
- (3) Wewenang yang bersumber pada hak menguasai dari Negara tersebut pada ayat (2) pasal ini digunakan untuk mencapai sebesar-besar kemakmuran rakyat dalam arti kebangsaan, kesejahteraan dan kemerdekaan dalam masyarakat dan Negara hukum Indonesia yang merdeka, berdaulat, adil dan makmur.
- (4) Hak menguasai dari Negara tersebut di atas pelaksanaannya dapat dikuasakan kepada daerah-daerah Swatantra dan masyarakat-masyarakat hukum adat, sekedar diperlukan dan tidak bertentangan dengan kepentingan nasional, menurut ketentuan-ketentuan Peraturan Pemerintah.



Pasal 3

Dengan mengingat ketentuan-ketentuan dalam pasal 1 dan 2 pelaksanaan hak ulayat dan hak-hak yang serupa itu dari masyarakat-masyarakat hukum adat, sepanjang menurut kenyataannya masih ada, harus sedemikian rupa sehingga sesuai dengan kepentingan nasional dan Negara, yang berdasarkan atas persatuan bangsa serta tidak boleh bertentangan dengan undang-undang dan peraturan-peraturan lain yang lebih tinggi.

Pasal 4

- (1) Atas dasar hak menguasai dari Negara sebagai yang dimaksud dalam pasal 2 ditentukan adanya macam-macam hak atas permukaan bumi, yang disebut tanah, yang dapat diberikan kepada dan dimiliki oleh orang-orang baik sendiri maupun bersama-sama dengan orang lain serta badan-badan hukum.
- (2) Hak-hak atas tanah yang dimaksud dalam ayat (1) pasal ini memberi wewenang untuk mempergunakan tanah yang bersangkutan demikian pula tubuh bumi dan air serta ruang yang ada di atasnya, sekedar diperlukan untuk kepentingan yang langsung berhubungan dengan penggunaan tanah itu dalam batas-batas menurut undang-undang ini dan peraturan-peraturan hukum lain yang lebih tinggi.
- (3) Selain hak-hak atas tanah sebagai yang dimaksud dalam ayat (1) pasal ini ditentukan pula hak-hak atas air dan ruang angkasa.

Pasal 5

Hukum agraria yang berlaku atas bumi, air dan ruang angkasa ialah hukum adat, sepanjang tidak bertentangan dengan kepentingan nasional dan Negara, yang berdasarkan atas persatuan bangsa, dengan sosialisme Indonesia serta dengan peraturan-peraturan yang tercantum dalam Undang-undang ini dan dengan peraturan perundangan lainnya, segala sesuatu dengan mengindahkan unsur-unsur yang bersandar pada hukum agama.

Pasal 6

Semua hak atas tanah mempunyai fungsi sosial.



Pasal 7

Untuk tidak merugikan kepentingan umum maka pemilikan dan penguasaan tanah yang melampaui batas tidak diperkenankan.

Pasal 8

Atas dasar hak menguasai dari Negara sebagai yang dimaksud dalam pasal 2 diatur pengambilan kekayaan alam yang terkandung dalam bumi, air dan ruang angkasa.

Pasal 9

- (1) Hanya warganegara Indonesia dapat mempunyai hubungan yang sepenuhnya dengan bumi, air dan ruang angkasa, dalam batas-batas ketentuan pasal 1 dan pasal 2.
- (2) Tiap-tiap warganegara Indonesia, baik laki-laki maupun wanita mempunyai kesempatan yang sama untuk memperoleh sesuatu hak atas tanah serta untuk mendapat manfaat dan hasilnya, baik bagi diri sendiri maupun keluarganya.

Pasal 10

- (1) Setiap orang dan badan hukum yang mempunyai sesuatu hak atas tanah pertanian pada azasnya diwajibkan mengerjakan atau mengusahakannya sendiri secara aktif, dengan mencegah cara-cara pemerasan.
- (2) Pelaksanaan dari pada ketentuan dalam ayat (1) ini akan diatur lebih lanjut dengan peraturan perundangan.
- (3) Pengecualian terhadap azas tersebut pada ayat (1) pasal ini diatur dalam peraturan perundangan.

Pasal 11

- (1) Hubungan hukum antara orang, termasuk badan hukum, dengan bumi, air dan ruang angkasa serta wewenang-wewenang yang bersumber pada hubungan hukum itu akan diatur, agar tercapai tujuan yang disebut dalam pasal 2 ayat (3) dan dicegah penguasaan atas kehidupan dan pekerjaan orang lain yang melampaui batas.
- (2) Perbedaan dalam keadaan masyarakat dan keperluan hukum golongan rakyat dimana perlu dan tidak bertentangan dengan



kepentingan nasional diperhatikan dengan menjamin perlindungan terhadap kepentingan golongan yang ekonomis lemah.
Pasal 12

- (1) Segala usaha bersama dalam lapangan agraria didasarkan atas kepentingan bersama dalam rangka kepentingan nasional, dalam bentuk koperasi atau bentuk-bentuk gotong-royong lainnya.
- (2) Negara dapat bersama-sama dengan pihak lain menyelenggarakan usaha-usaha dalam lapangan agraria.

Pasal 13

- (1) Pemerintah berusaha agar supaya usaha-usaha dalam lapangan agraria diatur sedemikian rupa, sehingga meninggikan produksi dan kemakmuran rakyat sebagai yang dimaksud dalam pasal 2 ayat (3) serta menjamin bagi setiap warganegara Indonesia derajat hidup yang sesuai dengan martabat manusia, baik bagi diri sendiri maupun keluarganya.
- (2) Pemerintah mencegah adanya usaha-usaha dalam lapangan agraria dari organisasi-organisasi dan perseorangan yang bersifat monopoli swasta.
- (3) Usaha-usaha Pemerintah dalam lapangan agraria yang bersifat monopoli hanya dapat diselenggarakan dengan Undang-undang.
- (4) Pemerintah berusaha untuk memajukan kepastian dan jaminan sosial termasuk bidang perburuhan, dalam usaha-usaha di lapangan agraria.

Pasal 14

- (1) Dengan mengingat ketentuan-ketentuan dalam pasal 2 ayat (2) dan (3), pasal 9 ayat (2) serta pasal 10 ayat (1) dan (2) Pemerintah dalam rangka sosialisme Indonesia, membuat suatu rencana umum mengenai persediaan, peruntukan dan penggunaan bumi, air dan ruang angkasa serta kekayaan alam yang terkandung di dalamnya :
 - a. untuk keperluan Negara;
 - b. untuk keperluan peribadatan dan keperluan-keperluan suci lainnya, sesuai dengan dasar Ketuhanan Yang Maha Esa;
 - c. untuk keperluan pusat-pusat kehidupann masyarakat, sosial, kebudayaan dan lain-lain kesejahteraan;
 - d. untuk keperluan memperkembangkan produksi pertanian, peternakan dan perikanan serta sejalan dengan itu;
 - e. untuk keperluan memperkembangkan industri, transmigrasi dan pertambangan.



- (2) Berdasarkan rencana umum tersebut pada ayat (1) pasal ini dan mengingat peraturan-peraturan yang bersangkutan, Pemerintah Daerah mengatur persediaan, peruntukan dan penggunaan bumi, air serta ruang angkasa untuk daerahnya, sesuai dengan keadaan daerah masing-masing.
- (3) Peraturan Pemerintah Daerah yang dimaksud dalam ayat (2) pasal ini berlaku setelah mendapat pengesahan, mengenai Daerah Tingkat I dari Presiden, Daerah Tingkat II dari Gubernur/Kepala Daerah yang bersangkutan dan Daerah Tingkat III dari Bupati/ Walikota/Kepala Daerah yang bersangkutan.

Pasal 15

Memelihara tanah, termasuk menambah kesuburannya serta mencegah rusaknya adalah kewajiban tiap-tiap orang, badan hukum atau instansi yang mempunyai hubungan hukum dengan tanah itu, dengan memperhatikan pihak yang ekonomis lemah.

Bab II HAK-HAK ATAS TANAH, AIR DAN RUANG ANGKASA SERTA PENDAFTARAN TANAH

Bagian I Ketentuan-ketentuan umum

Pasal 16

- (1) Hak-hak atas tanah sebagai yang dimaksud dalam pasal 4 ayat (1) ialah :
 - a. hak milik,
 - b. hak guna-usaha,
 - c. hak guna-bangunan,
 - d. hak pakai,
 - e. hak sewa,
 - f. hak membuka tanah,
 - g. hak memungut hasil hutan,
 - h. hak-hak lain yang tidak termasuk dalam hak-hak tersebut diatas yang akan ditetapkan dengan undang-undang serta hak-hak yang sifatnya sementara sebagai yang disebutkan dalam pasal 53.

- (2) Hak-hak atas air dan ruang angkasa sebagai yang dimaksud dalam pasal 4 ayat (3) ialah :
- a. hak guna-air,
 - b. hak pemeliharaan dan penangkapan ikan,
 - c. hak guna ruang angkasa.

Pasal 17

- (1) Dengan mengingat ketentuan dalam pasal 7 maka untuk mencapai tujuan yang dimaksud dalam pasal 2 ayat (3) diatur luas maksimum dan/atau minimum tanah yang boleh dipunyai dengan sesuatu hak tersebut dalam pasal 16 oleh satu keluarga atau badan hukum.
- (2) Penetapan batas maksimum termaksud dalam ayat (1) pasal ini dilakukan dengan peraturan perundangan di dalam waktu yang singkat.
- (3) Tanah-tanah yang merupakan kelebihan dari batas maksimum termaksud dalam ayat (2) pasal ini diambil oleh Pemerintah dengan ganti kerugian, untuk selanjutnya dibagikan kepada rakyat yang membutuhkan menurut ketentuan-ketentuan dalam Peraturan Pemerintah.
- (4) Tercapainya batas minimum termaksud dalam ayat (1) pasal ini, yang akan ditetapkan dengan peraturan perundangan, dilaksanakan secara berangsur-angsur.

Pasal 18

Untuk kepentingan umum, termasuk kepentingan bangsa dan Negara serta kepentingan bersama dari rakyat, hak-hak atas tanah dapat dicabut, dengan memberi ganti kerugian yang layak dan menurut cara yang diatur dengan Undang-undang.

Bagian II Pendaftaran Tanah

Pasal 19

- (1) Untuk menjamin kepastian hukum oleh Pemerintah diadakan pendaftaran tanah di seluruh wilayah Republik Indonesia menurut ketentuan - ketentuan yang diatur dengan Peraturan Pemerintah.
- (2) Pendaftaran tersebut dalam ayat (1) pasal ini meliputi :
 - a. pengukuran perpetaan dan pembukuan tanah;



- b. pendaftaran hak-hak atas tanah dan peralihan hak-hak tersebut;
 - c. pemberian surat-surat tanda bukti hak, yang berlaku sebagai alat pembuktian yang kuat.
- (3) Pendaftaran tanah diselenggarakan dengan mengingat keadaan Negara dan masyarakat, keperluan lalu lintas sosial ekonomi serta kemungkinan penyelenggaraannya, menurut pertimbangan Menteri Agraria.
- (4) Dalam Peraturan Pemerintah diatur biaya-biaya yang bersangkutan dengan pendaftaran termaksud dalam ayat (1) diatas, dengan ketentuan bahwa rakyat yang tidak mampu dibebaskan dari pembayaran biaya-biaya tersebut.

Bagian III Hak Milik

Pasal 20

- (1) Hak milik adalah hak turun-temurun, terkuat dan terpenuh yang dapat dipunyai orang atas tanah, dengan mengingat ketentuan dalam pasal 6.
- (2) Hak milik dapat beralih dan dialihkan kepada pihak lain.

Pasal 21

- (1) Hanya warganegara Indonesia dapat mempunyai hak milik.
- (2) Oleh Pemerintah ditetapkan badan-badan hukum yang dapat mempunyai hak milik dan syarat-syaratnya.
- (3) Orang asing yang sesudah bertakunya Undang-undang ini memperoleh hak milik karena pewarisan tanpa wasiat atau percampuran harta karena perkawinan, demikian pula warganegara Indonesia yang mempunyai hak milik dan setelah berlakunya undang-undang ini kehilangan kewarganegaraannya wajib melepaskan hak itu di dalam jangka waktu satu tahun sejak diperolehnya hak tersebut atau hilangnya kewarganegaraannya itu. Jika sesudah jangka waktu tersebut lampau hak milik itu tidak dilepaskan, maka hak tersebut hapus karena hukum dan tanahnya jatuh pada Negara, dengan ketentuan bahwa hak-hak pihak lain yang membebaninya tetap berlangsung.
- (4) Selama seseorang di samping kewarganegaraan Indonesianya mempunyai kewarganegaraan asing maka ia tidak dapat mempunyai

tanah dengan hak milik dan baginya berlaku ketentuan dalam ayat (3) pasal ini.

Pasal 22

- (1) Terjadinya hak milik menurut hukum adat diatur dengan Peraturan Pemerintah.
- (2) Selain menurut cara sebagai yang dimaksud dalam ayat (1) pasal ini hak milik terjadi karena :
 - a. penetapan Pemerintah, menurut cara dan syarat-syarat yang ditetapkan dengan Peraturan Pemerintah;
 - b. ketentuan Undang-undang.

Pasal 23

- (1) Hak milik, demikian pula setiap peralihan, hapusnya dan pembebanannya dengan hak-hak lain harus didaftarkan menurut ketentuan-ketentuan yang dimaksud dalam pasal 19.
- (2) Pendaftaran termaksud dalam ayat (1) merupakan alat pembuktian yang kuat mengenai hapusnya hak milik serta sahnya peralihan dan pembebanan hak tersebut.

Pasal 24

Penggunaan tanah milik oleh bukan pemiliknya dibatasi dan diatur dengan peraturan perundangan.

Pasal 25

Hak milik dapat dijadikan jaminan utang dengan dibebani hak tanggungan.

Pasal 26

- (1) Jual-beli, penukaran, penghibahan, pemberian dengan wasiat, pemberian menurut adat dan perbuatan-perbuatan lain yang dimaksudkan untuk memindahkan hak milik serta pengawasannya diatur dengan Peraturan Pemerintah.
- (2) Setiap jual beli, penukaran, penghibahan, pemberian dengan wasiat dan perbuatan-perbuatan lain yang dimaksudkan untuk langsung atau tidak langsung memindahkan hak milik kepada orang asing, kepada seorang warganegara yang disamping kewarganegaraan



Indonesianya mempunyai kewarganegaraan asing atau kepada suatu badan hukum, kecuali yang ditetapkan oleh Pemerintah termaksud dalam pasal 21 ayat (2), adalah batal karena hukum dan tanahnya jatuh kepada Negara, dengan ketentuan, bahwa hak-hak pihak lain yang membebaninya tetap berlangsung serta semua pembayaran yang telah diterima oleh pemilik tidak dapat dituntut kembali.

Pasal 27

Hak milik hapus bila :

- a. tanahnya jatuh kepada Negara :
 1. karena pencabutan hak berdasarkan pasal 18;
 2. karena penyerahan dengan sukarela oleh pemiliknya ;
 3. karena diterlantarkan;
 4. karena ketentuan pasal 21 ayat (3) dan pasal 26 ayat (2).
- b. tanahnya musnah.

Bagian IV Hak guna-usaha

Pasal 28

- (1) Hak guna-usaha adalah hak untuk mengusahakan tanah yang dikuasai langsung oleh Negara, dalam jangka waktu sebagaimana tersebut dalam pasal 29, guna perusahaan pertanian, perikanan atau peternakan.
- (2) Hak guna-usaha diberikan atas tanah yang luasnya paling sedikit 5 hektar, dengan ketentuan bahwa jika luasnya 25 hektar atau lebih harus memakai investasi modal yang layak dan tehnik perusahaan yang baik, sesuai dengan perkembangan zaman.
- (3) Hak guna-usaha dapat beralih dan dialihkan kepada pihak lain.

Pasal 29

- (1) Hak guna-usaha diberikan untuk waktu paling lama 25 tahun.
- (2) Untuk perusahaan yang memerlukan waktu yang lebih lama dapat diberikan hak guna usaha untuk waktu paling lama 35 tahun.
- (3) Atas permintaan pemegang hak dan mengingat keadaan perusahaannya jangka waktu yang dimaksud dalam ayat (1) dan (2) pasal ini dapat diperpanjang dengan waktu paling lama 25 tahun.



Pasal 30

- (1) Yang dapat mempunyai hak guna-usaha ialah :
 - a. warganegara Indonesia;
 - b. badan hukum yang didirikan menurut hukum Indonesia dan berkedudukan di Indonesia.
- (2) Orang atau badan hukum yang mempunyai hak guna usaha dan tidak lagi memenuhi syarat-syarat sebagai yang tersebut dalam ayat (1) pasal ini dalam jangka waktu satu tahun wajib melepaskan atau mengalihkan hak itu kepada pihak lain yang memenuhi syarat. Ketentuan ini berlaku juga terhadap pihak yang memperoleh hak guna usaha, jika ia tidak memenuhi syarat tersebut. Jika hak guna usaha yang bersangkutan tidak dilepaskan atau dialihkan dalam jangka waktu tersebut maka hak itu hapus karena hukum, dengan ketentuan bahwa hak-hak pihak lain akan diindahkan, menurut ketentuan-ketentuan yang ditetapkan dengan Peraturan Pemerintah.

Pasal 31

Hak guna usaha terjadi karena penetapan Pemerintah.

Pasal 32

- (1) Hak guna usaha, termasuk syarat-syarat pemberiannya, demikian juga setiap peralihan dan penghapusan hak tersebut, harus didaftarkan menurut ketentuan-ketentuan yang dimaksud dalam pasal 19.
- (2) Pendaftaran termaksud dalam ayat (1) merupakan alat pembuktian yang kuat mengenai peralihan serta hapusnya hak guna usaha, kecuali dalam hal hak itu hapus karena jangka waktunya berakhir.

Pasal 33

Hak guna usaha dapat dijadikan jaminan utang dengan dibebani hak tanggungan.

Pasal 34

Hak guna usaha hapus karena :



- a. jangka waktunya berakhir;
- b. dihentikan sebelum jangka waktunya berakhir karena sesuatu syarat tidak dipenuhi;
- c. dilepaskan oleh pemegang haknya sebelum jangka waktunya berakhir;
- d. dicabut untuk kepentingan umum;
- e. diterlantarkan;
- f. tanahnya musnah;
- g. ketentuan dalam pasal 30 ayat (2).

Bagian V Hak guna bangunan

Pasal 35

- (1) Hak guna bangunan adalah hak untuk mendirikan dan mempunyai bangunan-bangunan atas tanah yang bukan miliknya sendiri, dengan jangka waktu paling lama 30 tahun.
- (2) Atas permintaan pemegang hak dan dengan mengingat keperluan serta keadaan bangunan-bangunannya, jangka waktu tersebut dalam ayat (1) dapat diperpanjang dengan waktu paling lama 20 tahun.
- (3) Hak guna bangunan dapat beralih dan dialihkan kepada pihak lain.

Pasal 36

- (1) Yang dapat mempunyai hak guna bangunan ialah :
 - a. warganegara Indonesia;
 - b. badan hukum yang didirikan menurut hukum Indonesia dan berkedudukan di Indonesia.
- (2) Orang atau badan hukum yang mempunyai hak guna bangunan dan tidak lagi memenuhi syarat-syarat yang tersebut dalam ayat (1) pasal ini dalam jangka waktu 1 tahun wajib melepaskan atau mengalihkan hak itu kepada pihak lain yang memenuhi syarat. Ketentuan ini berlaku juga terhadap pihak yang memperoleh hak guna bangunan, jika ia tidak memenuhi syarat-syarat tersebut. Jika hak guna bangunan yang bersangkutan tidak dilepaskan atau dialihkan dalam jangka waktu tersebut, maka hak itu hapus karena hukum, dengan ketentuan bahwa hak-hak pihak lain akan diindahkan, menurut ketentuan-ketentuan yang ditetapkan dengan Peraturan Pemerintah.

Pasal 37

Hak guna bangunan terjadi :

- a. mengenai tanah yang dikuasai langsung oleh Negara : karena penetapan Pemerintah;
- b. mengenai tanah milik : karena perjanjian yang berbentuk otentik antara pemilik tanah yang bersangkutan dengan pihak yang akan memperoleh hak guna bangunan itu, yang bermaksud menimbulkan hak tersebut.

Pasal 38

- (1) Hak guna bangunan, termasuk syarat-syarat pemberiannya, demikian juga setiap peralihan dan hapusnya hak tersebut harus didaftarkan menurut ketentuan-ketentuan yang dimaksud dalam pasal 19.
- (2) Pendaftaran termaksud dalam ayat (1) merupakan alat pembuktian yang kuat mengenai hapusnya hak guna bangunan serta sahnyanya peralihan hak tersebut, kecuali dalam hal hak itu hapus karena jangka waktunya berakhir.

Pasal 39

Hak guna bangunan dapat dijadikan jaminan utang dengan dibebani hak tanggungan.

Pasal 40

Hak guna bangunan hapus karena :

- a. jangka waktunya berakhir;
- b. dihentikan sebelum jangka waktunya berakhir karena sesuatu syarat tidak dipenuhi;
- c. dilepaskan oleh pemegang haknya sebelum jangka waktunya berakhir;
- d. dicabut untuk kepentingan umum;
- e. diterlantarkan;
- f. tanahnya musnah;
- g. ketentuan dalam pasal 36 ayat (2).



Bagian VI
Hak pakai

Pasal 41

- (1) Hak pakai adalah hak untuk menggunakan dan/atau memungut hasil dari tanah yang dikuasai langsung oleh Negara atau tanah milik orang lain, yang memberi wewenang dan kewajiban yang ditentukan dalam keputusan pemberiannya oleh pejabat yang berwenang memberikannya atau dalam perjanjian dengan pemilik tanahnya, yang bukan perjanjian sewa-menyewa atau perjanjian pengolahan tanah, segala sesuatu asal tidak bertentangan dengan jiwa dan ketentuan-ketentuan Undang-undang ini.
- (2) Hak pakai dapat diberikan :
 - a. selama jangka waktu yang tertentu atau selama tanahnya dipergunakan untuk keperluan yang tertentu;
 - b. dengan cuma-cuma, dengan pembayaran atau pemberian jasa berupa apapun.
- (3) Pemberian hak pakai tidak boleh disertai syarat-syarat yang mengandung unsur-unsur pemerasan.

Pasal 42

Yang dapat mempunyai hak pakai ialah :

- a. warga negara Indonesia;
- b. orang asing yang berkedudukan di Indonesia;
- c. badan hukum yang didirikan menurut hukum Indonesia dan berkedudukan di Indonesia;
- d. badan hukum asing yang mempunyai perwakilan di Indonesia.

Pasal 43

- (1) Sepanjang mengenai tanah yang dikuasai langsung oleh Negara maka hak pakai hanya dapat dialihkan kepada pihak lain dengan izin pejabat yang berwenang.
- (2) Hak pakai atas tanah milik hanya dapat dialihkan kepada pihak lain, jika hal itu dimungkinkan dalam perjanjian yang bersangkutan.

Bagian VII
Hak sewa untuk bangunan

Pasal 44

- (1) Seseorang atau suatu badan hukum mempunyai hak sewa atas tanah, apabila ia berhak mempergunakan tanah milik orang lain untuk keperluan bangunan dengan membayar kepada pemiliknya sejumlah uang sebagai sewa.
- (2) Pembayaran uang sewa dapat dilakukan :
 - a. satu kali atau pada tiap-tiap waktu tertentu;
 - b. sebelum atau sesudah tanahnya dipergunakan.
- (3) Perjanjian sewa tanah yang dimaksudkan dalam pasal ini tidak boleh disertai syarat-syarat yang mengandung unsur-unsur pemerasan.

Pasal 45

Yang dapat menjadi pemegang hak sewa ialah :

- a. warganegara Indonesia;
- b. orang asing yang berkedudukan di Indonesia;
- c. badan hukum yang didirikan menurut hukum Indonesia dan berkedudukan di Indonesia;
- d. badan hukum asing yang mempunyai perwakilan di Indonesia.

Bagian VIII

Hak membuka tanah dan memungut hasil hutan

Pasal 46

- (1) Hak membuka tanah dan memungut hasil hutan hanya dapat dipunyai oleh warganegara Indonesia dan diatur dengan Peraturan Pemerintah.
- (2) Dengan mempergunakan hak memungut hasil hutan secara sah tidak dengan sendirinya diperoleh hak milik atas tanah itu.



Bagian IX
Hak guna air, pemeliharaan dan penangkapan ikan

Pasal 47

- (1) Hak guna air ialah hak memperoleh air untuk keperluan tertentu dan/atau mengalirkan air itu di atas tanah orang lain.
- (2) Hak guna air serta pemeliharaan dan penangkapan ikan diatur dengan Peraturan Pemerintah.

Bagian X
Hak guna ruang angkasa

Pasal 48

- (1) Hak guna ruang angkasa memberi wewenang untuk mempergunakan tenaga dan unsur-unsur dalam ruang angkasa guna usaha-usaha memelihara dan memperkembangkan kesuburan bumi, air serta kekayaan alam yang terkandung didalamnya dan hal-hal lainnya yang bersangkutan dengan itu.
- (2) Hak guna ruang angkasa diatur dengan Peraturan Pemerintah.

Bagian XI
Hak-hak tanah untuk keperluan suci dan sosial

Pasal 49

- (1) Hak milik tanah badan-badan keagamaan dan sosial sepanjang dipergunakan untuk usaha dalam bidang keagamaan dan sosial diakui dan dilindungi. Badan-badan tersebut dijamin pula akan memperoleh tanah yang cukup untuk bangunan dan usahanya dalam bidang keagamaan dan sosial.
- (2) Untuk keperluan peribadatan dan keperluan suci lainnya sebagai dimaksud dalam pasal 14 dapat diberikan tanah yang dikuasai langsung oleh Negara dengan hak pakai.
- (3) Perwakafan tanah milik dilindungi dan diatur dengan Peraturan Pemerintah.

Bagian XII
Ketentuan-ketentuan lain

Pasal 50

- (1) Ketentuan-ketentuan lebih lanjut mengenai hak milik diatur dengan undang-undang.
- (2) Ketentuan-ketentuan lebih lanjut mengenai hak guna usaha, hak guna bangunan, hak pakai dan hak sewa untuk bangunan diatur dengan peraturan perundangan.

Pasal 51

Hak tanggungan yang dapat dibebankan pada hak milik, hak guna usaha dan hak guna bangunan tersebut dalam pasal 25, 33 dan 39 diatur dengan Undang-undang.

Bab III
KETENTUAN PIDANA

Pasal 52

- (1) Barang siapa dengan sengaja melanggar ketentuan dalam pasal 15 dipidana dengan hukuman kurungan selama-lamanya 3 bulan dan/atau denda setinggi-tingginya Rp. 10.000,-
- (2) Peraturan Pemerintah dan peraturan perundangan yang dimaksud dalam pasal 19, 22, 24, 26 ayat (1), 46, 47, 48, 49 ayat (3) dan 50 ayat (2) dapat memberikan ancaman pidana atas pelanggaran peraturannya dengan hukuman kurungan selama-lamanya 3 bulan dan/atau denda setinggi-tingginya Rp. 10.000,-.
- (3) Tindak pidana dalam ayat (1) dan (2) pasal ini adalah pelanggaran.



Bab IV
KETENTUAN-KETENTUAN PERALIHAN

Pasal 53

- (1) Hak-hak yang sifatnya sementara sebagai yang dimaksud dalam pasal 16 ayat (1) huruf h, ialah hak gadai, hak usaha bagi hasil, hak menumpang dan hak sewa tanah pertanian diatur untuk membatasi sifat-sifatnya yang bertentangan dengan Undang-undang ini dan hak-hak tersebut diusahakan hapusnya di dalam waktu yang singkat.
- (2) Ketentuan dalam pasal 52 ayat (2) dan (3) berlaku terhadap peraturan-peraturan yang dimaksud dalam ayat (1) pasal ini.

Pasal 54

Berhubung dengan ketentuan-ketentuan dalam pasal 21 dan 26, maka jika seseorang yang disamping kewarganegaraan Indonesianya mempunyai kewarganegaraan Republik Rakyat Tiongkok telah menyatakan menolak kewarganegaraan Republik Rakyat Tiongkok itu yang disahkan menurut peraturan perundangan yang bersangkutan, ia dianggap hanya berkewarganegaraan Indonesia saja menurut pasal 21 ayat (1).

Pasal 55

- (1) Hak-hak asing yang menurut Ketentuan Konversi pasal I, II, III, IV dan V dijadikan hak guna usaha dan hak guna bangunan hanya berlaku untuk sementara selama sisa waktu hak-hak tersebut, dengan jangka waktu paling lama 20 tahun.
- (2) Hak guna usaha dan hak guna bangunan hanya terbuka kemungkinannya untuk diberikan kepada badan-badan hukum yang untuk sebagian atau seluruhnya bermodal asing, jika hal itu diperlukan oleh undang-undang yang mengatur pembangunan nasional semesta berencana.

Pasal 56

Selama Undang-undang mengenai hak milik sebagai tersebut dalam pasal 50 ayat (1) belum terbentuk, maka yang berlaku adalah ketentuan-ketentuan hukum adat setempat dan peraturan-peraturan lainnya



mengenai hak-hak atas tanah yang memberi wewenang sebagaimana atau mirip dengan yang dimaksud dalam pasal 20, sepanjang tidak bertentangan dengan jiwa dan ketentuan-ketentuan Undang-undang ini.

Pasal 57

Selama Undang-undang mengenai hak tanggungan tersebut dalam pasal 51 belum terbentuk, maka yang berlaku ialah ketentuan-ketentuan mengenai hypotheek tersebut dalam Kitab Undang-Undang Hukum Perdata Indonesia dan Credietverband tersebut dalam S.1908-542 sebagai yang telah diubah dengan S. 1937-190.

Pasal 58

Selama peraturan-peraturan pelaksanaan Undang-undang ini belum terbentuk, maka peraturan-peraturan, baik yang tertulis maupun yang tidak tertulis mengenai bumi dan air serta kekayaan alam yang terkandung di dalamnya dan hak-hak atas tanah, yang ada pada mulai berlakunya Undang-undang ini, tetap berlaku, sepanjang tidak bertentangan dengan jiwa dari ketentuan-ketentuan dalam Undang-undang ini serta diberi tafsiran sesuai dengan itu.

KEDUA KETENTUAN-KETENTUAN KONVERSI

Pasal I

- (1) Hak eigendom atas tanah yang ada pada mulai berlakunya Undang-undang ini sejak saat tersebut menjadi hak milik, kecuali jika yang mempunyai tidak memenuhi syarat sebagai yang tersebut dalam pasal 21.
- (2) Hak eigendom kepunyaan Pemerintah Negara Asing, yang dipergunakan untuk keperluan rumah kediaman Kepala Perwakilan dan gedung kedutaan, sejak mulai berlakunya Undang-undang ini menjadi hak pakai tersebut dalam pasal 41 ayat (1), yang akan berlangsung selama tanahnya dipergunakan untuk keperluan tersebut di atas.
- (3) Hak eigendom kepunyaan orang asing, seorang warganegara yang di samping kewarganegaraan Indonesiannya mempunyai kewarganegaraan asing dan badan-badan hukum, yang tidak ditunjuk oleh Pemerintah sebagai dimaksud dalam pasal 21 ayat (2) sejak mulai



berlakunya Undang-undang ini menjadi hak guna bangunan tersebut dalam pasal 35 ayat (1) dengan jangka waktu 20 tahun.

- (4) Jika hak eigendom tersebut dalam ayat (1) pasal ini dibebani dengan hak opstal atau hak erfpacht, maka hak opstal dan hak erfpacht itu sejak mulai berlakunya Undang-undang ini menjadi hak guna bangunan tersebut dalam pasal 35 ayat (1), yang membebani hak milik yang bersangkutan selama sisa waktu hak opstal atau hak erfpacht tersebut di atas, tetapi selama-lamanya 20 tahun.
- (5) Jika hak eigendom tersebut dalam ayat (3) pasal ini dibebani dengan hak opstal atau hak erfpacht, maka hubungan antara yang mempunyai hak eigendom tersebut dan pemegang hak opstal atau hak erfpacht selanjutnya diselesaikan menurut pedoman yang ditetapkan oleh Menteri Agraria.
- (6) Hak-hak hypotheek, servituut, vruchtgebruik dan hak-hak lain yang membebani hak eigendom tetap membebani hak milik dan hak guna bangunan tersebut dalam ayat (1) dan (3) pasal ini, sedang hak-hak tersebut menjadi suatu hak menurut Undang-undang ini.

Pasal II

- (1) Hak-hak atas tanah yang memberi wewenang sebagaimana atau mirip dengan hak yang dimaksud dalam pasal 20 ayat 1 seperti yang disebut dengan nama sebagai di bawah, yang ada pada mulai berlakunya Undang-undang ini, yaitu : hak agrarisch eigendom, milik, yasan, andarbeni, hak atas druwe, hak atas druwe desa, pesini, grant Sultan, landerinjbezitrecht, altijddurende erfpacht, hak usaha atas bekas tanah partikelir dan hak-hak lain dengan nama apapun juga yang akan ditegaskan lebih lanjut oleh Menteri Agraria, sejak mulai berlakunya Undang-undang ini menjadi hak milik tersebut dalam pasal 20 ayat (1), kecuali jika yang mempunyainya tidak memenuhi syarat sebagai tersebut dalam pasal 21.
- (2) Hak-hak tersebut dalam ayat (1) kepunyaan orang asing, warganegara yang di samping kewarganegaraan Indonesianya mempunyai kewarganegaraan asing dan badan hukum yang tidak ditunjuk oleh Pemerintah sebagai yang dimaksud dalam pasal 21 ayat (2) menjadi hak guna usaha atau hak guna bangunan sesuai dengan peruntukan tanahnya, sebagai yang akan ditegaskan lebih lanjut oleh Menteri Agraria.

Pasal III

- (1) Hak erfpacht untuk perusahaan kebun besar, yang ada pada mulai berlakunya Undang-undang ini, sejak saat tersebut menjadi hak guna usaha tersebut dalam pasal 28 ayat (1) yang akan berlangsung selama sisa waktu hak erfpacht tersebut, tetapi selama-lamanya 20 tahun.
- (2) Hak erfpacht untuk pertanian kecil yang ada pada mulai berlakunya Undang-undang ini, sejak saat tersebut hapus, dan selanjutnya diselesaikan menurut ketentuan-ketentuan yang diadakan oleh Menteri Agraria.

Pasal IV

- (1) Pemegang concessie dan sewa untuk perusahaan kebun besar dalam jangka waktu satu tahun sejak mulai berlakunya Undang-undang ini harus mengajukan permintaan kepada Menteri Agraria agar haknya diubah menjadi hak guna usaha.
- (2) Jika sesudah jangka waktu tersebut lampau permintaan itu tidak diajukan, maka concessie dan sewa yang bersangkutan berlangsung terus selama sisa waktunya, tetapi paling lama lima tahun dan sesudah itu berakhir dengan sendirinya.
- (3) Jika pemegang concessie atau sewa mengajukan permintaan termaksud dalam ayat (1) pasal ini tetapi tidak bersedia menerima syarat-syarat yang ditentukan oleh Menteri Agraria, ataupun permintaannya itu ditolak oleh Menteri Agraria, maka concessie atau sewa itu berlangsung terus selama sisa waktunya, tetapi paling lama lima tahun sesudah itu berakhir dengan sendirinya.

Pasal V

Hak opstal dan hak erfpacht untuk perumahan, yang ada pada mulai berlakunya Undang-undang ini, sejak saat tersebut menjadi hak guna bangunan tersebut dalam pasal 35 ayat (1) yang berlangsung selama sisa waktu hak opstal dan hak erfpacht tersebut, tetapi selama-lamanya 20 tahun.



Pasal VI

Hak-hak atas tanah yang memberi wewenang sebagaimana atau mirip dengan hak yang dimaksud dalam pasal 41 ayat (1) seperti yang disebut dengan nama sebagai di bawah, yang ada pada mulai berlakunya Undang-undang ini, yaitu : hak vruchtgebruik, gebruik, grant controleur, bruikeen, ganggam bauntuik,, anggadu, bengkok, lungguh, pituwas, dan hak-hak lain dengan nama apapun juga, yang akan ditegaskan lebih lanjut oleh Menteri Agraria, sejak mulai berlakunya Undang-undang ini menjadi hak pakai tersebut dalam pasal 41 ayat (1), yang memberi wewenang dan kewajiban sebagaimana yang dipunyai oleh pemegang haknya pada mulai berlakunya Undang-undang ini, sepanjang tidak bertentangan dengan jiwa dan ketentuan-ketentuan Undang-undang ini.

Pasal VII

- (1) Hak gogolan, pekulen atau sanggan yang bersifat tetap yang ada pada mulai berlakunya Undang-undang ini menjadi hak milik tersebut pada pasal 20 ayat (1).
- (2) Hak gogolan, pekulen atau sanggan yang tidak bersifat tetap menjadi hak pakai tersebut pada pasal 41 ayat (1), yang memberi wewenang dan kewajiban sebagai yang dipunyai oleh pemegang haknya pada mulai berlakunya Undang-undang ini.
- (3) Jika ada keragu-raguan apakah sesuatu hak gogolan, pekulen atau sanggan bersifat tetap atau tidak tetap, maka Menteri Agrarialah yang memutuskan.

Pasal VIII

- (1) Terhadap hak guna bangunan tersebut pada pasal I ayat (3) dan (4), pasal II ayat (2) dan pasal V berlaku ketentuan dalam pasal 36 ayat (2).
- (2) Terhadap hak guna usaha tersebut pada pasal II ayat (2), pasal III ayat (1) dan (2) dan pasal IV ayat (1) berlaku ketentuan dalam pasal 30 ayat (2).

Pasal IX

Hal-hal yang perlu untuk menyelenggarakan ketentuan-ketentuan dalam pasal-pasal di atas diatur lebih lanjut oleh Menteri Agraria.

KETIGA

Perubahan susunan pemerintahan desa untuk menyelenggarakan perombakan hukum agraria menurut Undang-undang ini akan diatur tersendiri.

KEEMPAT

- A. Hak-hak dan wewenang-wewenang atas bumi dan air dari Swapraja atau bekas swapraja yang masih ada pada waktu mulai berlakunya Undang-undang ini hapus dan beralih kepada Negara.
- B. Hal-hal yang bersangkutan dengan ketentuan-ketentuan dalam huruf A di atas diatur lebih lanjut dengan Peraturan Pemerintah.

KELIMA

Undang-undang ini dapat disebut Undang-Undang Pokok Agraria dan mulai berlaku pada tanggal diundangkan.

Agar supaya setiap orang dapat mengetahuinya, memerintahkan pengundangan Undang-undang ini dengan penempatan dalam Lembaran Negara Republik Indonesia.

Disahkan di : Jakarta
pada tanggal : 24 September 1960

PRESIDEN REPUBLIK INDONESIA,

ttd.

(SOEKARNO)

Diundangkan
pada tanggal 24 September 1960

SEKRETARIS NEGARA,

ttd.

(Tamzil)

LEMBARAN NEGARA 1960 – 104



PENJELASAN
ATAS
UNDANG-UNDANG NOMOR 5 TAHUN 1960
TENTANG
PERATURAN DASAR POKOK-POKOK AGRARIA

A. PENJELASAN UMUM

I. Tujuan Undang-Undang Pokok Agraria.

Di dalam Negara Republik Indonesia, yang susunan kehidupan rakyatnya, termasuk perekonomiannya, terutama masih bercorak agraris, bumi, air dan ruang angkasa, sebagai karunia Tuhan Yang Maha Esa mempunyai fungsi yang amat penting untuk membangun masyarakat yang adil dan makmur sebagai yang kita cita-citakan. Dalam pada itu hukum agraria yang berlaku sekarang ini, yang seharusnya merupakan salah satu alat yang penting untuk membangun masyarakat yang adil dan makmur tersebut, ternyata bahkan sebaliknya, dalam banyak hal justru merupakan penghambat daripada tercapainya cita-cita di atas. Hal itu disebabkan terutama :

- a. karena hukum agraria yang berlaku sekarang ini sebagian tersusun berdasarkan tujuan dan sendi-sendi dari pemerintah jajahan, dan sebagian lainnya lagi dipengaruhi olehnya, hingga bertentangan dengan kepentingan rakyat dan Negara di dalam melaksanakan pembangunan semesta dalam rangka menyelesaikan revolusi nasional sekarang ini;
- b. karena sebagai akibat dari politik hukum pemerintah jajahan itu hukum agraria tersebut mempunyai sifat dualisme, yaitu dengan berlakunya peraturan-peraturan dari hukum adat di samping peraturan-peraturan dari dan yang didasarkan atas hukum barat, hal mana selain menimbulkan pelbagai masalah antar golongan yang serba sulit, juga tidak sesuai dengan cita-cita persatuan Bangsa;
- c. karena bagi rakyat asli hukum agraria penjajahan itu tidak menjamin kepastian hukum.

Berhubung dengan itu maka perlu adanya hukum agraria baru yang Nasional, yang akan mengganti hukum yang berlaku sekarang ini, yang tidak lagi bersifat dualisme, yang sederhana dan yang menjamin kepastian hukum bagi seluruh rakyat Indonesia.

Hukum agraria yang baru itu harus memberi kemungkinan akan tercapainya fungsi bumi, air dan ruang angkasa sebagai yang dimaksudkan di atas dan harus sesuai pula dengan kepentingan rakyat dan Negara serta memenuhi keperluannya menurut permintaan zaman dalam segala soal agraria. Lain dari itu hukum agraria nasional harus mewujudkan penjelmaan daripada azas kerohanian Negara dan cita-cita Bangsa yaitu Ketuhanan Yang Maha Esa, Perikemanusiaan, Kebangsaan, Kerakyatan dan Keadilan Sosial serta khususnya harus merupakan pelaksanaan daripada ketentuan dalam pasal 33 Undang-Undang Dasar dan Garis-garis besar daripada Haluan Negara yang tercantum di dalam Manifesto Politik Republik Indonesia tanggal 17 Agustus 1959 dan ditegaskan di dalam Pidato Presiden tanggal 17 Agustus 1960.

Berhubung dengan segala sesuatu itu maka hukum yang baru tersebut sendi-sendi dan ketentuan-ketentuan pokoknya perlu disusun di dalam bentuk Undang-undang, yang akan merupakan dasar bagi penyusunan peraturan lainnya. Sungguhpun Undang-undang itu formil tiada bedanya dengan Undang-undang lainnya yaitu suatu peraturan yang dibuat oleh Pemerintah dengan persetujuan Dewan Perwakilan Rakyat, tetapi mengingat akan sifatnya sebagai peraturan dasar bagi hukum agraria yang baru, maka yang dimuat di dalamnya hanyalah azas-azas serta soal-soal pokok dalam garis besarnya saja dan oleh karenanya disebut Undang-Undang Pokok Agraria. Adapun pelaksanaannya akan diatur di dalam berbagai Undang-undang, peraturan-peraturan Pemerintah dan peraturan perundangan lainnya.

Demikianlah maka pada pokoknya tujuan Undang-Undang Pokok Agraria ialah :

- a. meletakkan dasar-dasar bagi penyusunan hukum agraria Nasional, yang akan merupakan alat untuk membawakan kemakmuran, kebahagiaan dan keadilan bagi Negara dan rakyat, terutama rakyat tani, dalam rangka masyarakat yang adil dan makmur;
- b. meletakkan dasar-dasar untuk mengadakan kesatuan dan kesederhanaan dalam hukum pertanahan;
- c. meletakkan dasar-dasar untuk memberikan kepastian hukum mengenai hak-hak atas tanah bagi rakyat seluruhnya.



II. Dasar-dasar dari hukum agraria nasional.

- (1) Pertama-tama dasar kenasionalan itu diletakkan dalam pasal 1 ayat (1), yang menyatakan, bahwa : "Seluruh wilayah Indonesia adalah kesatuan tanah air dari seluruh rakyat Indonesia, yang bersatu sebagai bangsa Indonesia", dan pasal 1 ayat (2) yang berbunyi bahwa : "Seluruh bumi, air dan ruang angkasa, termasuk kekayaan alam yang terkandung di dalamnya dalam wilayah Republik Indonesia sebagai karunia Tuhan Yang Maha Esa, adalah bumi, air dan ruang angkasa bangsa Indonesia dan merupakan kekayaan nasional". Ini berarti bahwa bumi, air dan ruang angkasa dalam wilayah Republik Indonesia yang kemerdekaannya diperjuangkan oleh bangsa sebagai keseluruhan, menjadi hak pula dari bangsa Indonesia, jadi tidak semata-mata menjadi hak dari para pemiliknya saja. Demikian pula tanah-tanah di daerah-daerah dan pulau-pulau tidaklah semata-mata menjadi hak rakyat asli dari daerah atau pulau yang bersangkutan saja. Dengan pengertian demikian maka hubungan bangsa Indonesia dengan bumi, air dan ruang angkasa Indonesia merupakan semacam hubungan hak ulayat yang diangkat pada tingkatan yang paling atas, yaitu pada tingkatan yang mengenai seluruh wilayah Negara. Adapun hubungan antara bangsa dan bumi, air serta ruang angkasa Indonesia itu adalah hubungan yang bersifat abadi (pasal 1 ayat 3). Ini berarti bahwa selama rakyat Indonesia yang bersatu sebagai bangsa Indonesia masih ada dan selama bumi, air serta ruang angkasa Indonesia itu masih ada pula, dalam keadaan yang bagaimanapun tidak ada sesuatu kekuasaan yang akan dapat memutuskan atau meniadakan hubungan tersebut. Dengan demikian maka biarpun sekarang ini daerah Irian Barat, yang merupakan bagian dari bumi, air dan ruang angkasa Indonesia berada di bawah kekuasaan penjajah, atas dasar ketentuan pasal ini bagian tersebut menurut hukum tetap merupakan bumi, air dan ruang angkasa bangsa Indonesia juga. Adapun hubungan antara bangsa dan bumi, air serta ruang angkasa tersebut tidak berarti, bahwa hak milik perseorangan atas (sebagian dari) bumi tidak dimungkinkan lagi. Di atas telah dikemukakan, bahwa hubungan itu adalah semacam hubungan hak ulayat, jadi bukan berarti hubungan milik. Dalam rangka hak ulayat dikenal adanya hak milik perseorangan. Kiranya dapat ditegaskan bahwa dalam hukum agraria yang baru dikenal pula hak milik yang dapat dipunyai seseorang, baik sendiri maupun bersama-sama dengan orang-orang lain atas bagian dari bumi Indonesia (pasal 4 jo. pasal 20). Dalam pada itu hanya permukaan bumi saja, yaitu yang disebut tanah, yang dapat dihaki oleh seseorang.

Selain hak milik sebagai hak turun-temurun, terkuat dan terpenuh yang dapat dipunyai orang atas tanah, diadakan pula hak guna-usaha, hak guna- bangunan, hak-pakai, hak sewa dan hak-hak lainnya yang akan ditetapkan dengan undang-undang lain (pasal 4 jo. pasal 16). Bagaimana kedudukan hak-hak tersebut dalam hubungannya dengan hak bangsa (dan Negara) itu akan diuraikan dalam nomor 2 di bawah.

- (2) "Azas domein" yang dipergunakan sebagai dasar daripada perundang-undangan agraria yang berasal dari Pemerintah jajahan tidak dikenal dalam hukum agraria yang baru.

Azas domein adalah bertentangan dengan kesadaran hukum rakyat Indonesia dan azas daripada Negara yang merdeka dan modern. Berhubung dengan ini azas tersebut, yang dipertegas dalam berbagai "pernyataan domein", yaitu misalnya dalam pasal 1 Agrarisch Besluit (S. 1870-118), S. 1875-119a, S. 1874-94f, S. 1877-55 dan S. 1888-58 ditinggalkan dan pernyataan-pernyataan domein itu dicabut kembali.

Undang-Undang Pokok Agraria berpangkal pada pendirian, bahwa untuk mencapai apa yang ditentukan dalam pasal 33 ayat (3) Undang-Undang Dasar tidak perlu dan tidaklah pula pada tempatnya, bahwa bangsa Indonesia ataupun Negara bertindak sebagai pemilik tanah. Adalah lebih tepat jika Negara, sebagai organisasi kekuasaan dari seluruh rakyat (bangsa) bertindak selaku Badan Penguasa. Dari sudut inilah harus dilihat arti ketentuan dalam pasal 2 ayat (1) yang menyatakan, bahwa "Bumi, air dan ruang angkasa, termasuk kekayaan alam yang terkandung di dalamnya, pada tingkatan yang tertinggi dikuasai oleh Negara". Sesuai dengan pangkal pendirian tersebut di atas perkataan "dikuasai" dalam pasal ini bukanlah berarti "dimiliki", akan tetapi adalah pengertian, yang memberi wewenang kepada Negara, sebagai organisasi kekuasaan dari Bangsa Indonesia itu, untuk pada tingkatan yang tertinggi :

- a. mengatur dan menyelenggarakan peruntukan, penggunaan, persediaan dan pemeliharannya;
- b. menentukan dan mengatur hak-hak yang dapat dipunyai atas (bagian dari) bumi, air dan ruang angkasa itu;
- c. menentukan dan mengatur hubungan-hubungan hukum antara orang-orang dan perbuatan-perbuatan hukum yang mengenai bumi, air dan ruang angkasa.

Segala sesuatunya dengan tujuan untuk mencapai sebesar-besar kemakmuran rakyat dalam rangka masyarakat yang adil dan makmur (pasal 2 ayat 2 dan 3).



Adapun kekuasaan Negara yang dimaksudkan itu mengenai semua bumi, air dan ruang angkasa, jadi baik yang sudah dihaki oleh seseorang maupun yang tidak. Kekuasaan Negara mengenai tanah yang sudah dipunyai orang dengan sesuatu hak dibatasi oleh isi dari hak itu, artinya sampai seberapa Negara memberi kekuasaan kepada yang mempuinya untuk menggunakan haknya, sampai disitulah batas kekuasaan Negara tersebut. Adapun isi hak-hak itu serta pembatasan-pembatasannya dinyatakan dalam pasal 4 dan pasal-pasal berikutnya serta pasal-pasal dalam Bab II.

Kekuasaan Negara atas tanah yang tidak dipunyai dengan sesuatu hak oleh seseorang atau pihak lainnya adalah lebih luas dan penuh. Dengan berpedoman pada tujuan yang disebutkan di atas Negara dapat memberikan tanah yang demikian itu kepada seseorang atau badan hukum dengan sesuatu hak menurut peruntukan dan keperluannya, misalnya hak milik, hak guna usaha, hak guna bangunan atau hak pakai atau memberikannya dalam pengelolaan kepada sesuatu Badan Penguasa (Departemen, Jawatan atau Daerah Swatantra) untuk dipergunakan bagi pelaksanaan tugasnya masing-masing (pasal 2 ayat 4). Dalam pada itu kekuasaan Negara atas tanah-tanah inipun sedikit atau banyak dibatasi pula oleh hak ulayat dari kesatuan-kesatuan masyarakat hukum, sepanjang menurut kenyataannya hak ulayat itu masih ada, hal mana akan diuraikan lebih lanjut dalam nomor 3 di bawah ini.

- (3) Bertalian dengan hubungan antara bangsa dan bumi serta air dan kekuasaan Negara sebagai yang disebut dalam pasal 1 dan 2 maka di dalam pasal 3 diadakan ketentuan mengenai hak ulayat dari kesatuan-kesatuan masyarakat hukum, yang dimaksud akan mendudukan hak itu pada tempat yang sewajarnya di dalam alam bernegara dewasa ini. Pasal 3 itu menentukan, bahwa :

"Pelaksanaan hak ulayat dan hak-hak yang serupa itu dari masyarakat-masyarakat hukum adat, sepanjang menurut kenyataannya masih ada, harus sedemikian rupa hingga sesuai dengan kepentingan nasional dan Negara, yang berdasarkan atas persatuan bangsa serta tidak boleh bertentangan dengan Undang-undang dan peraturan-peraturan lain yang lebih tinggi".

Ketentuan ini pertama-tama berpangkal pada pengakuan adanya hak ulayat itu dalam hukum agraria yang baru. Sebagaimana diketahui biarpun menurut kenyataannya hak ulayat itu ada dan berlaku serta diperhatikan pula di dalam keputusan-keputusan hakim, belum pernah hak tersebut diakui secara resmi di dalam undang-undang, dengan akibat bahwa di dalam melaksanakan peraturan-peraturan agraria hak ulayat itu pada zaman penjajahan dulu sering kali diabaikan. Berhubung dengan disebutkan hak ulayat di dalam

Undang-Undang Pokok Agraria, yang pada hakekatnya berarti pula pengakuan hak itu, maka pada dasarnya hak ulayat itu akan diperhatikan, sepanjang hak tersebut menurut kenyataannya memang masih ada pada masyarakat hukum yang bersangkutan. Misalnya di dalam pemberian sesuatu hak atas tanah (umpamanya hak guna usaha) masyarakat hukum yang bersangkutan sebelumnya akan didengar pendapatnya dan akan diberi "recognitie", yang memang ia berhak menerimanya selaku pemegang hak ulayat itu.

Tetapi sebaliknya tidaklah dapat dibenarkan, jika berdasarkan hak ulayat itu masyarakat hukum tersebut menghalang-halangi pemberian hak guna usaha itu, sedangkan pemberian hak tersebut di daerah itu sungguh perlu untuk kepentingan yang lebih luas. Demikian pula tidaklah dapat dibenarkan jika sesuatu masyarakat hukum berdasarkan hak ulayatnya, misalnya menolak begitu saja dibukanya hutan secara besar-besaran dan teratur untuk melaksanakan proyek-proyek yang besar dalam rangka pelaksanaan rencana menambah hasil bahan makanan dan pemindahan penduduk. Pengalaman menunjukkan pula, bahwa pembangunan daerah-daerah itu sendiri sering kali terhambat karena mendapat kesukaran mengenai hak ulayat. Inilah yang merupakan pangkal pikiran kedua daripada ketentuan pasal 3 tersebut di atas. Kepentingan sesuatu masyarakat hukum harus tunduk pada kepentingan nasional dan Negara yang lebih luas dan hak ulayatnya pun pelaksanaannya harus sesuai dengan kepentingan yang lebih luas itu. Tidaklah dapat dibenarkan, jika di dalam alam bernegara dewasa ini sesuatu masyarakat hukum masih mempertahankan isi dan pelaksanaan hak ulayatnya secara mutlak, seakan-akan ia terlepas daripada hubungannya dengan masyarakat-masyarakat hukum dan daerah-daerah lainnya di dalam lingkungan Negara sebagai kesatuan. Sikap yang demikian terang bertentangan dengan azas pokok yang tercantum dalam pasal 2 dan dalam prakteknya pun akan membawa akibat terhambatnya usaha-usaha besar untuk mencapai kemakmuran rakyat seluruhnya. Tetapi sebagaimana telah jelas dari uraian di atas, ini tidak berarti, bahwa kepentingan masyarakat hukum yang bersangkutan tidak akan diperhatikan sama sekali.

- (4) Dasar yang keempat diletakkan dalam pasal 6, yaitu bahwa : "Semua hak atas tanah mempunyai fungsi sosial". Ini berarti, bahwa hak atas tanah apapun yang ada pada seseorang tidaklah dapat dibenarkan, bahwa tanahnya itu akan dipergunakan (atau tidak dipergunakan) semata-mata untuk kepentingan pribadinya, apalagi kalau hal itu menimbulkan kerugian bagi masyarakat. Penggunaan tanah harus disesuaikan dengan keadaannya dan sifat daripada haknya, hingga bermanfaat baik bagi



kesejahteraan dan kebahagiaan yang mempunyai maupun bermanfaat pula bagi masyarakat dan Negara.

Tetapi dalam pada itu ketentuan tersebut tidak berarti, bahwa kepentingan perseorangan akan terdesak sama sekali oleh kepentingan umum (masyarakat). Undang-Undang Pokok Agraria memperhatikan pula kepentingan-kepentingan perseorangan.

Kepentingan masyarakat dan kepentingan perseorangan haruslah saling mengimbangi, hingga pada akhirnya akan tercapailah tujuan pokok : kemakmuran, keadilan dan kebahagiaan bagi rakyat seluruhnya (pasal 2 ayat 3).

Berhubung dengan fungsi sosialnya, maka adalah suatu hal yang sewajarnya bahwa tanah itu harus dipelihara baik-baik, agar bertambah kesuburannya serta dicegah kerusakannya. Kewajiban memelihara tanah ini tidak saja dibebankan kepada pemiliknya atau pemegang haknya yang bersangkutan, melainkan menjadi beban pula dari setiap orang, badan hukum atau instansi yang mempunyai suatu hubungan hukum dengan tanah itu (pasal 15). Dalam melaksanakan ketentuan ini akan diperhatikan kepentingan pihak yang ekonomi lemah.

- (5) Sesuai dengan azas kebangsaan tersebut dalam pasal 1 maka menurut pasal 9 jo pasal 21 ayat 1 hanya warganegara Indonesia saja yang dapat mempunyai hak milik atas tanah. Hak Milik tidak dapat dipunyai oleh orang asing dan pemindahan Hak milik kepada orang asing dilarang (pasal 26 ayat 2). Orang-orang asing dapat mempunyai tanah dengan hak pakai yang luasnya terbatas. Demikian juga pada dasarnya badan-badan hukum tidak dapat mempunyai hak milik (pasal 21 ayat 2). Adapun pertimbangan untuk (pada dasarnya) melarang badan-badan hukum mempunyai hak milik atas tanah, ialah karena badan-badan hukum tidak perlu mempunyai hak milik tetapi cukup hak-hak lainnya, asal saja ada jaminan-jaminan yang cukup bagi keperluan-keperluannya yang khusus (hak guna usaha, hak guna bangunan, hak pakai menurut pasal 28, 35 dan 41). Dengan demikian maka dapat dicegah usaha-usaha yang bermaksud menghindari ketentuan-ketentuan mengenai batas maksimum luas tanah yang dipunyai dengan hak milik (pasal 17).

Meskipun pada dasarnya badan-badan hukum tidak dapat mempunyai hak milik atas tanah, tetapi mengingat akan keperluan masyarakat yang sangat erat hubungannya dengan faham keagamaan, sosial dan hubungan perekonomian, maka diadakanlah suatu "escape-clause" yang memungkinkan badan-badan hukum

tertentu mempunyai hak milik. Dengan adanya "escape-clause" ini maka cukuplah nanti bila ada keperluan akan hak milik bagi sesuatu atau sesuatu macam badan hukum diberikan dispensasi oleh Pemerintah, dengan jalan menunjuk badan hukum tersebut sebagai badan hukum yang dapat mempunyai hak milik atas tanah (pasal 21 ayat 2). Badan-badan hukum yang bergerak dalam lapangan sosial dan keagamaan ditunjuk dalam pasal 49 sebagai badan-badan yang dapat mempunyai hak milik atas tanah, tetapi sepanjang tanahnya diperlukan untuk usahanya dalam bidang sosial dan keagamaan itu. Dalam hal-hal yang tidak langsung berhubungan dengan bidang itu mereka dianggap sebagai badan hukum biasa.

- (6) Kemudian dalam hubungannya pula dengan azas kebangsaan tersebut di atas ditentukan dalam pasal 9 ayat (2) bahwa : "Tiap-tiap warga negara Indonesia, baik laki-laki maupun wanita mempunyai kesempatan yang sama untuk memperoleh sesuatu hak atas tanah serta untuk mendapat manfaat dan hasilnya, baik bagi diri sendiri maupun keluarganya."

Dalam pada itu perlu diadakan perlindungan bagi golongan warganegara yang lemah terhadap sesama warga negara yang kuat kedudukan ekonominya. Maka di dalam pasal 26 ayat 1 ditentukan bahwa : "Jual beli, penukaran, penghibahan, pemberian dengan wasiat dan perbuatan-perbuatan lain yang dimaksudkan untuk memindahkan hak milik serta pengawasannya diatur dengan Peraturan Pemerintah." Ketentuan inilah yang akan merupakan alat untuk melindungi golongan-golongan yang lemah yang dimaksudkan itu.

Dalam hubungan itu dapat ditunjuk pula pada ketentuan-ketentuan yang dimuat dalam pasal 11 ayat 1, yang bermaksud mencegah terjadinya penguasaan atas kehidupan dan pekerjaan orang lain yang melampaui batas dalam bidang-bidang usaha agraria, hal mana bertentangan dengan azas keadilan sosial yang berperikemanusiaan. Segala usaha bersama dalam lapangan agraria harus didasarkan atas kepentingan bersama dalam rangka kepentingan nasional (pasal 12 ayat 1) dan Pemerintah berkewajiban untuk mencegah adanya organisasi dan usaha-usaha perseorangan dalam lapangan agraria yang bersifat monopoli swasta (pasal 13 ayat 2). Bukan saja usaha Swasta, tetapi juga usaha-usaha Pemerintah yang bersifat monopoli harus dicegah jangan sampai merugikan rakyat banyak. Oleh karena itu usaha-usaha Pemerintah yang bersifat monopoli hanya dapat diselenggarakan dengan Undang-undang (pasal 13 ayat 3).



- (7) Dalam pasal 10 ayat (1) dan (2) dirumuskan suatu azas yang pada dewasa ini sedang menjadi dasar dari pada perubahan-perubahan dalam struktur pertanahan hampir di seluruh dunia, yaitu di negara-negara yang telah/sedang menyelenggarakan apa yang disebut "landreform" atau "agrarian reform" yaitu, bahwa "Tanah pertanian harus dikerjakan atau diusahakan secara aktif oleh pemiliknya sendirinya".

Agar supaya semboyan ini dapat diwujudkan perlu diadakan ketentuan-ketentuan lainnya. Misalnya perlu ada ketentuan tentang batas minimum luas tanah yang harus dimiliki oleh orang tani, supaya ia mendapat penghasilan yang cukup untuk hidup layak bagi diri sendiri dan keluarganya (pasal 13 jo pasal 17). Pula perlu ada ketentuan mengenai batas maksimum luas tanah yang boleh dipunyai dengan hak milik (pasal 17), agar dicegah tertumpuknya tanah di tangan golongan-golongan tertentu saja. Dalam hubungan dengan ini pasal 7 memuat suatu azas yang penting, yaitu bahwa pemilikan dan penguasaan tanah yang melampaui batas tidak diperkenankan, karena hal yang demikian itu adalah merugikan kepentingan umum. Akhirnya ketentuan itu perlu dibarengi pula dengan pemberian kredit, bibit dan bantuan-bantuan lainnya dengan syarat-syarat yang ringan, sehingga pemiliknya tidak akan terpaksa bekerja dalam lapangan lain, dengan menyerahkan penguasaan tanahnya kepada orang lain.

Dalam pada itu mengingat akan susunan masyarakat pertanian kita sebagai sekarang ini kiranya sementara waktu yang akan datang masih perlu dibuka kemungkinan adanya penggunaan tanah pertanian oleh orang-orang yang bukan pemiliknya, misalnya secara sewa, bagi-hasil, gadai dan lain sebagainya. Tetapi segala sesuatu harus diselenggarakan menurut ketentuan-ketentuan undang-undang dan peraturan-peraturan lainnya, yaitu untuk mencegah hubungan-hubungan hukum yang bersifat penindasan si lemah oleh si kuat (pasal 24, 41 dan 53). Begitulah misalnya pemakaian tanah atas dasar sewa, perjanjian bagi-hasil, gadai dan sebagainya itu tidak boleh diserahkan pada persetujuan pihak-pihak yang berkepentingan sendiri atas dasar "freefight", akan tetapi penguasa akan memberi ketentuan-ketentuan tentang cara dan syarat-syaratnya, agar dapat memenuhi pertimbangan keadilan dan dicegah cara-cara pemerasan ("exploitation de l'homme par l'homme). Sebagai misal dapat dikemukakan ketentuan-ketentuan di dalam Undang-Undang No. 2 tahun 1960 tentang "Perjanjian Bagi Hasil" (LN. 1960-2).

Ketentuan pasal 10 ayat 1 tersebut adalah suatu azas, yang pelaksanaannya masih memerlukan pengaturan lebih lanjut (ayat 2). Dalam keadaan susunan masyarakat kita sebagai sekarang ini maka

peraturan pelaksanaan itu nanti kiranya masih perlu membuka kemungkinan diadakannya dispensasi. Misalnya seorang pegawai negeri yang untuk persediaan hari tuanya mempunyai tanah satu dua hektar dan berhubungan dengan pekerjaannya tidak mungkin dapat mengusahakannya sendiri kiranya harus dimungkinkan untuk terus memiliki tanah tersebut. Selama itu tanahnya boleh diserahkan kepada orang lain untuk diusahakan dengan perjanjian sewa, bagi hasil dan lain sebagainya. Tetapi setelah ia tidak bekerja lagi, misalnya setelah pensiun, tanah itu harus diusahakannya sendiri secara aktif (ayat 3).

- (8) Akhirnya untuk mencapai apa yang menjadi cita-cita bangsa dan Negara tersebut di atas dalam bidang agraria, perlu adanya suatu rencana ("planning") mengenai peruntukan, penggunaan dan persediaan bumi, air dan ruang angkasa untuk pelbagai kepentingan hidup rakyat dan Negara : Rencana Umum ("National planning") yang meliputi seluruh wilayah Indonesia, yang kemudian diperinci menjadi rencana-rencana khusus ("regional planning") dari tiap-tiap daerah (pasal 14). Dengan adanya planning itu maka penggunaan tanah dapat dilakukan secara terpimpin dan teratur hingga dapat membawa manfaat yang sebesar-besarnya bagi Negara dan rakyat.

III. Dasar-dasar untuk mengadakan kesatuan dan kesederhanaan hukum.

Dasar-dasar untuk mencapai tujuan tersebut nampak jelas di dalam ketentuan-ketentuan yang dimuat dalam Bab II.

- (1) Sebagaimana telah diterangkan di atas hukum agraria sekarang ini mempunyai sifat "dualisme" dan mengadakan perbedaan antara hak-hak tanah menurut hukum adat dan hak-hak tanah menurut hukum barat, yang berpokok pada ketentuan-ketentuan dalam Buku II Kitab Undang-Undang Hukum Perdata Indonesia. Undang-Undang Pokok Agraria bermaksud menghilangkan dualisme itu dan secara sadar hendak mengadakan kesatuan hukum, sesuai dengan keinginan rakyat sebagai bangsa yang satu dan sesuai dengan kepentingan perekonomian.

Dengan sendirinya hukum agraria baru itu harus sesuai dengan kesadaran hukum daripada rakyat banyak. Oleh karena rakyat Indonesia sebagian terbesar tunduk pada hukum adat, maka hukum agraria yang baru tersebut akan didasarkan pula pada ketentuan-ketentuan hukum adat itu, sebagai hukum yang asli, yang disempurnakan dan disesuaikan dengan kepentingan masyarakat



dalam Negara yang modern dan dalam hubungannya dengan dunia internasional, serta disesuaikan dengan Sosialisme Indonesia. Sebagaimana dimaklumi maka hukum adat dalam pertumbuhannya tidak terlepas pula dari pengaruh politik dan masyarakat kolonial yang kapitalistis dan masyarakat swapraja yang feodal.

- (2) Di dalam menyelenggarakan kesatuan hukum itu Undang-Undang Pokok Agraria tidak menutup mata terhadap masih adanya perbedaan dalam keadaan masyarakat dan keperluan hukum dari golongan-golongan rakyat. Berhubung dengan itu ditentukan dalam pasal 11 ayat 2, bahwa : "Perbedaan dalam keadaan masyarakat dan keperluan hidup golongan rakyat di mana perlu dan tidak bertentangan dengan kepentingan nasional di perhatikan". Yang dimaksud dengan perbedaan yang didasarkan atas golongan rakyat misalnya perbedaan dalam keperluan hukum rakyat kota dan rakyat pedesaan, pula rakyat yang ekonominya kuat dan rakyat yang lemah ekonominya. Maka ditentukan dalam ayat 2 tersebut selanjutnya, bahwa dijamin perlindungan terhadap kepentingan golongan yang ekonomi lemah.
- (3) Dengan hapusnya perbedaan antara hukum adat dan hukum barat dalam bidang hukum agraria, maka maksud untuk mencapai kesederhanaan hukum pada hakekatnya akan terselenggara pula.

Sebagai yang telah diterangkan di atas, selain hak milik sebagai hak turun-temurun, terkuat dan terpenuh yang dapat dipunyai orang atas tanah, hukum agraria yang baru pada pokoknya mengenai hak-hak atas tanah menurut hukum adat sebagai yang disebut dalam pasal 16 ayat 1 huruf d sampai dengan g. Adapun untuk memenuhi keperluan yang telah terasa dalam masyarakat kita sekarang diadakan 2 hak baru, yaitu hak guna usaha (guna perusahaan pertanian, perikanan dan peternakan) dan hak guna bangunan (guna mendirikan/mempunyai bangunan di atas tanah orang lain) (pasal 16 ayat 1 huruf b dan c).

Adapun hak-hak yang pada mulai berlakunya Undang-undang ini semuanya akan dikonversi menjadi salah satu hak yang baru menurut Undang-Undang Pokok Agraria.

IV. Dasar-dasar untuk mengadakan kepastian hukum.

Usaha yang menuju ke arah kepastian hak atas tanah ternyata dari ketentuan dari pasal-pasal yang mengatur pendaftaran tanah.



Pasal 23, 32 dan 38 ditujukan kepada para pemegang hak yang bersangkutan, dengan maksud agar mereka memperoleh kepastian tentang haknya itu. Sedangkan pasal 19 ditujukan kepada Pemerintah sebagai suatu instruksi, agar di seluruh wilayah Indonesia diadakan pendaftaran tanah yang bersifat "rechts-kadaster", artinya yang bertujuan menjamin kepastian hukum.

Adapun pendaftaran itu akan diselenggarakan dengan mengingat pada kepentingan serta keadaan Negara dan masyarakat, keperluan lalu-lintas sosial ekonomi dan kemungkinan-kemungkinannya dalam bidang personil dan peralatannya. Oleh karena itu maka akan didahulukan penyelenggaraannya di kota-kota untuk lambat laun meningkat pada kadaster yang meliputi seluruh wilayah Negara.

Sesuai dengan tujuannya yaitu akan memberikan Kepastian hukum maka pendaftaran itu diwajibkan bagi para pemegang hak yang bersangkutan, dengan maksud agar mereka memperoleh kepastian tentang haknya itu sedangkan pasal 19 ditujukan kepada Pemerintah sebagai suatu instruksi; agar diseluruh wilayah Indonesia diadakan pendaftaran tanah yang bersifat "rechtskadaster" artinya yang bertujuan menjamin kepastian hukum.

Adapun pendaftaran itu akan diselenggarakan dengan mengingat pada kepentingan serta keadaan Negara dan masyarakat, keperluan lalu-lintas sisial ekonomi dan kemungkinan-kemungkinan dalam bidang personil dan peralatannya. Oleh karena itu lambat laun meningkat pada kadaster yang meliputi seluruh wilayah Negara.

Sesuai dengan tujuannya yaitu akan memberikan kepastian hukum, maka pendaftaran itu diwajibkan bagi para pemegang hak yang bersangkutan. Jika tidak diwajibkan maka diadakannya pendaftaran tanah, yang terang akan memerlukan banyak tenaga, alat dan biaya itu, tidak akan ada artinya sama sekali.

B. PENJELASAN PASAL DEMI PASAL

Pasal 1

Sudah dijelaskan dalam Penjelasan Umum (II angka 1). Dalam Undang-Undang Pokok Agraria diadakan perbedaan antara pengertian "bumi" dan "tanah", sebagai yang dirumuskan dalam pasal 1 ayat 3 dan pasal 4 ayat 1.

Yang dimaksud dengan "tanah" ialah permukaan bumi.



Perluasan pengertian "bumi" dan air dengan ruang angkasa adalah bersangkutan dengan kemajuan teknik dewasa ini dan kemungkinan-kemungkinannya dalam waktu-waktu yang akan datang.

Pasal 2

Sudah diuraikan dalam Penjelasan Umum (II angka 2). Ketentuan dalam ayat 4 adalah bersangkutan dengan azas otonomi dan medebewind dalam penyelenggaraan pemerintahan daerah. Soal agraria menurut sifatnya dan pada azasnya merupakan tugas Pemerintah Pusat (pasal 33 ayat 3 Undang-Undang Dasar). Dengan demikian maka pelimpahan wewenang untuk melaksanakan hak penguasaan dari Negara atas tanah itu adalah merupakan medebewind. Segala sesuatunya akan diselenggarakan menurut keperluannya dan sudah barang tentu tidak boleh bertentangan dengan kepentingan nasional. Wewenang dalam bidang agraria dapat merupakan sumber keuangan bagi daerah itu.

Pasal 3

Yang dimaksud dengan "hak ulayat dan hak-hak yang serupa itu" ialah apa yang di dalam perpustakaan adat disebut "beschikkingsrecht". Selanjutnya lihat Penjelasan Umum (II angka 3).

Pasal 4

Sudah dijelaskan dalam Penjelasan Umum (II angka 1)

Pasal 5

Penegasan bahwa hukum adat dijadikan dasar dari hukum agraria yang baru. Selanjutnya lihat Penjelasan Umum (III angka 1).

Pasal 6

Tidak hanya hak milik tetapi semua hak atas tanah mempunyai fungsi sosial. Hal ini telah diuraikan dalam Penjelasan Umum (II angka 4).

Pasal 7

Azas yang menegaskan dilarangnya "groot-grondbezit" sebagai yang telah diuraikan dalam Penjelasan Umum (II angka 7). Soal pembatasan itu diatur lebih lanjut dalam pasal 17. Terhadap azas ini tidak ada pengecualiannya.

Pasal 8

Karena menurut ketentuan dalam pasal 4 ayat 2 hak-hak atas tanah itu hanya memberi hak atas permukaan bumi saja, maka wewenang-wewenang yang bersumber daripadanya tidaklah mengenai kekayaan-kekayaan alam yang terkandung di dalam tubuh bumi, air dan ruang angkasa. Oleh karena itu maka pengambilan kekayaan yang dimaksudkan itu memerlukan pengaturan tersendiri. Ketentuan ini merupakan pangkal bagi perundang-undangan pertambangan dan lain-lainnya.

Pasal 9

Ayat 1 telah dijelaskan dalam Penjelasan Umum (II angka 5). Ketentuan dalam ayat 2 adalah akibat daripada ketentuan dalam pasal 1 ayat 1 dan 2.

Pasal 10

Sudah dijelaskan di dalam Penjelasan Umum (II angka 7). Kata-kata "pada dasarnya" menunjuk pada kemungkinan diadakannya pengecualian-pengecualian sebagai yang disebutkan sebagai misal di dalam Penjelasan Umum itu. Tetapi pengecualian-pengecualian itu perlu diatur di dalam peraturan perundangan (Bandingkan penjelasan pasal 7). Penggunaan tanah milik oleh bukan pemiliknya masih dimungkinkan oleh pasal 24, tetapi dibatasi dan akan diatur.

Pasal 11

Pasal ini memuat prinsip perlindungan kepada golongan yang ekonomis lemah terhadap yang kuat. Golongan yang ekonomis lemah itu bisa warga negara asli maupun keturunan asing. Demikian pula sebaliknya. Lihat Penjelasan Umum (III angka 2).

Pasal 12

Ketentuan dalam ayat 1 bersangkutan dengan ketentuan-ketentuan dalam pasal 11 ayat 1. Bentuk usaha bersama yang sesuai dengan ketentuan ini adalah bentuk koperasi dan bentuk-bentuk gotong-rojong lainnya. Ketentuan dalam ayat 2 memberi kemungkinan diadakannya suatu "usaha bersama" antara Negara dan Swasta dalam bidang agraria. Yang dimaksud dengan "fihak lain" itu ialah Pemerintah Daerah, pengusaha swasta yang bermodal nasional atau swasta dengan "domestic-capital" yang progressip.

Pasal 13

Ayat 1, 2 dan 3. Sudah dijelaskan dalam Penjelasan Umum (II angka 6).

Ketentuan dalam ayat 4 adalah pelaksanaan daripada azas keadilan sosial yang berperikemanusiaan dalam bidang agraria.



Pasal 14

Pasal ini mengatur soal perencanaan persediaan, peruntukan dan penggunaan bumi, air dan ruang angkasa sebagai yang telah dikemukakan dalam Penjelasan Umum (II angka 8). Mengingat akan corak perekonomian Negara di kemudian hari di mana industri dan pertambangan akan mempunyai peranan yang penting, maka di samping perencanaan untuk pertanian perlu diperhatikan, pula keperluan untuk industri dan pertambangan (ayat 1 huruf d dan e). Perencanaan itu tidak saja bermaksud menyediakan tanah untuk pertanian, peternakan, perikanan, industri dan pertambangan, tetapi juga ditujukan untuk memajukannya. Pengesahan peraturan Pemerintah Daerah harus dilakukan dalam rangka rencana umum yang dibuat oleh Pemerintah Pusat dan sesuai dengan kebijaksanaan Pusat.

Pasal 15

Sudah dijelaskan dalam Penjelasan Umum (II angka 4). Tanah wajib dipelihara dengan baik, yaitu dipelihara menurut cara-cara yang lazim dikerjakan di daerah yang bersangkutan, sesuai dengan petunjuk-petunjuk dari Jawatan-jawatan yang bersangkutan.

Pasal 16

Pasal ini adalah pelaksanaan daripada ketentuan dalam pasal 4. Sesuai dengan azas yang diletakkan dalam pasal 5, bahwa hukum pertanahan yang Nasional didasarkan atas hukum adat maka penentuan hak-hak atas tanah dan air dalam pasal ini didasarkan pula atas sistematis dari hukum adat. Dalam pada itu hak guna usaha dan hak guna bangunan diadakan untuk memenuhi keperluan masyarakat modern dewasa ini. Perlu kiranya ditegaskan bahwa hak guna usaha bukan hak erfpacht dari Kitab Undang-Undang Hukum Perdata. Hak guna bangunan bukan hak opstal. Lembaga erfpacht dan opstal ditiadakan dengan dicabutnya ketentuan-ketentuan dalam Buku ke II Kitab Undang-Undang Hukum Perdata. Dalam pada itu hak-hak adat yang sifatnya bertentangan dengan ketentuan-ketentuan Undang-undang ini (pasal 7 dan 10) tetapi berhubung dengan keadaan masyarakat sekarang ini belum dapat dihapuskan, diberi sifat sementara dan akan diatur (ayat 1 huruf h jo pasal 53).

Pasal 17

Ketentuan pasal ini merupakan pelaksanaan daripada yang ditentukan dalam pasal 7. Penetapan batas luas maksimum akan dilakukan di dalam waktu yang singkat dengan peraturan perundangan. Tanah-tanah yang merupakan kelebihan dari batas maksimum itu tidak akan disita, tetapi akan diambil oleh Pemerintah



dengan ganti kerugian. Tanah-tanah tersebut selanjutnya akan dibagi-bagikan kepada rakyat yang membutuhkannya. Ganti kerugiann kepada bekas pemilik tersebut di atas pada azasnya harus dibayar oleh mereka yang memperoleh bagian tanah itu. Tetapi oleh karena mereka itu umumnya tidak mampu untuk membayar harga tanahnya di dalam waktu yang singkat, maka oleh Pemerintah akan disediakan kredit dan usaha-usaha lain supaya para bekas pemilik tidak terlalu lama menunggu uang ganti kerugian yang dimaksudkan itu.

Ditetapkannya batas minimum tidaklah berarti bahwa orang-orang yang mempunyai tanah kurang dari itu akan dipaksa untuk melepaskan tanahnya. Penetapan batas minimum itu pertama-tama dimaksudkan untuk mencegah pemecah belahan ("versplintering") tanah lebih lanjut. Di samping itu akan diadakan usaha-usaha misalnya : transmigrasi, pembukaan tanah besar-besaran di luar Jawa dan industrialisasi, supaya batas minimum tersebut dapat dicapai secara berangsur-angsur.

Yang dimaksud dengan "keluarga" ialah suami, isteri serta anak-anaknya yang belum kawin dan menjadi tanggungannya dan yang jumlahnya berkisar sekitar 7 orang. Baik laki-laki maupun wanita dapat menjadi kepala keluarga.

Pasal 18

Pasal ini merupakan jaminan bagi rakyat mengenai hak-haknya atas tanah. Pencabutan hak dimungkinkan, tetapi diikat dengan syarat-syarat, misalnya harus disertai pemberian ganti kerugian yang layak.

Pasal 19

Pendaftaran tanah ini akan diselenggarakan dengan cara yang sederhana dan mudah dimengerti serta dijalankan oleh rakyat yang bersangkutan (Lihat Penjelasan Umum IV).

Pasal 20

Dalam pasal ini disebutkan sifat-sifat daripada hak milik yang membedakannya dengan hak-hak lainnya. Hak milik adalah hak yang "terkuat dan terpenuh" yang dapat dipunyai orang atas tanah. Pemberian sifat ini tidak berarti, bahwa hak itu merupakan hak yang "mutlak, tak terbatas dan tidak dapat diganggu gugat" sebagai hak eigendom menurut pengertiannya yang asli dulu. Sifat yang demikian akan terang bertentangan dengan sifat hukum adat dan fungsi sosial dari tiap-tiap hak. Kata-kata "terkuat dan terpenuh" itu bermaksud untuk membedakannya dengan hak guna usaha, hak guna bangunan, hak pakai dan lain-lainnya, yaitu untuk menunjukkan, bahwa di antara hak-hak atas tanah yang dapat



dipunyai orang hak miliknya yang "ter" (artinya : paling) kuat dan terpuh.

Pasal 21

Ayat 1 dan 2 sudah diuraikan dalam Penjelasan Umum (II angka 5). Dalam ayat 3 hanya disebut 2 cara memperoleh hak milik karena lain-lain cara dilarang oleh pasal 26 ayat 2. Adapun cara-cara yang disebut dalam ayat ini adalah cara-cara memperoleh hak tanpa melakukan sesuatu tindakan positif yang sengaja ditujukan pada terjadinya peralihan hak itu. Sudah selayaknya kiranya bahwa selama orang-orang warganegara membiarkan diri di samping kewarganegaraan Indonesiannya mempunyai kewarganegaraan Negara lain, dalam hal pemilikan tanah dia dibedakan dari warganegara Indonesia lainnya.

Pasal 22

Sebagai misal dari cara terjadinya hak milik menurut hukum adat ialah pembukaan tanah. Cara-cara itu akan diatur supaya tidak terjadi hal-hal yang merugikan kepentingan umum dan Negara.

Pasal 23

Sudah dijelaskan dalam Penjelasan Umum (angka IV).

Pasal 24

Sebagai pengecualian dari azas yang dimuat dalam pasal 10. Bentuk-bentuk hubungan antara pemilik dan penggarap/pemakai itu ialah misalnya : sewa, bagi hasil, atau hak guna bangunan.

Pasal 25

Tanah milik yang dibebani hak tanggungan ini tetap di tangan pemiliknya, Pemilik tanah yang memerlukan uang dapat pula (untuk sementara) menggadalkan tanahnya menurut ketentuan-ketentuan dalam pasal 53. Di dalam hal ini maka tanahnya beralih pada pemegang gadai.

Pasal 26

Ketentuan dalam ayat 1 sudah dijelaskan dalam Penjelasan Umum (II angka 6) dengan tujuan untuk melindungi pihak yang ekonomis lemah. Dalam Undang-Undang Pokok ini perbedaannya tidak lagi diadakan antara warga negara asli dan tidak asli, tetapi antara yang ekonomis kuat dan lemah. Pihak yang kuat itu bisa warganegara yang asli maupun tidak asli. Sedang apa yang disebut dalam ayat 2 adalah akibat daripada ketentuan dalam pasal 21 mengenai siapa yang tidak dapat memiliki tanah.

Pasal 27

Tanah diterlantarkan kalau dengan sengaja tidak dipergunakan sesuai dengan keadaannya atau sifat dan tujuan daripada haknya.

Pasal 28

Hak ini adalah hak yang khusus untuk mengusahakan tanah yang bukan miliknya sendiri guna perusahaan pertanian, perikanan dan peternakan. Bedanya dengan hak pakai ialah bahwa hak guna usaha ini hanya dapat diberikan untuk keperluan di atas dan atas tanah yang luasnya paling sedikit 5 hektar. Berlainan dengan hak pakai maka hak guna usaha dapat beralih dan dialihkan kepada pihak lain dan dapat dibebani dengan hak tanggungan. Hak guna usaha pun tidak dapat diberikan kepada orang-orang asing, sedang kepada badan-badan hukum yang bermodal asing hanya mungkin dengan pembatasan yang disebut dalam pasal 55.

Untuk mendorong supaya pemakaian dan pengusahaan tanahnya dilakukan efficient, maka ditentukan bahwa mengenai tanah yang luasnya 25 hektar atau lebih harus ada investasi modal yang layak dan teknik perusahaan yang baik. Ini tidak berarti bahwa tanah-tanah yang luasnya kurang dari 25 hektar itu pengusahaannya boleh dilakukan secara yang tidak baik, karena di dalam hal yang demikian hak guna usahanya dapat dicabut (pasal 34).

Pasal 29

Menurut sifat dan tujuannya hak guna usaha adalah hak yang waktu berlakunya terbatas. Jangka waktu 25 atau 35 tahun dengan kemungkinan memperpanjang dengan 25 tahun dipandang sudah cukup lama untuk keperluan pengusahaan tanaman-tanaman yang berumur panjang. Penetapan jangka waktu 35 tahun misalnya mengingat pada tanaman kelapa sawit.

Pasal 30

Hak guna usaha tidak dapat dipunyai oleh orang asing. Badan-badan hukum yang dapat mempunyai hak itu hanyalah badan-badan hukum yang bermodal nasional yang progresif, baik asli maupun tidak asli. Bagi badan-badan hukum yang bermodal asing hak guna usaha hanya dibuka kemungkinannya untuk diberikan jika hal itu diperlukan oleh Undang-undang yang mengatur pembangunan nasional semesta berencana (pasal 55).

Pasal 31 s/d 34

Tidak memerlukan penjelasan. Mengenai ketentuan dalam pasal 32 sudah dijelaskan dalam Penjelasan Umum (angka IV).



Pasal 35

Berlainan dengan hak guna usaha maka hak guna bangunan tidak mengenai tanah pertanian. Oleh karena itu selain atas tanah yang dikuasai oleh Negara dapat pula diberikan atas tanah milik seseorang.

Pasal 36

Penjelasannya sama dengan pasal 30.

Pasal 37 s/d 40

Tidak memerlukan penjelasan. Mengenai apa yang ditentukan dalam pasal 38 sudah dijelaskan di dalam Penjelasan Umum (angka IV).

Pasal 41 dan 42

Hak pakai adalah suatu "kumpulan pengertian" daripada hak-hak yang dikenal dalam hukum pertanahan dengan berbagai nama, yang semuanya dengan sedikit perbedaan berhubung dengan keadaan daerah sederaah, pada pokoknya memberi wewenang kepada yang mempunyainya sebagai yang disebutkan dalam pasal ini. Dalam rangka usaha penyederhanaan sebagai yang dikemukakan dalam Penjelasan Umum, maka hak-hak tersebut dalam hukum agraria yang baru disebut dengan satu nama saja.

Untuk gedung-gedung kedutaan Negara-negara Asing dapat diberikan pula hak pakai, oleh karena hak ini dapat berlaku selama tanahnya dipergunakan untuk itu. Orang-orang dan badan-badan hukum asing dapat diberi hak pakai, karena hak ini hanya memberi wewenang yang terbatas.

Pasal 43

Tidak memerlukan penjelasan.

Pasal 44 dan 45

Oleh karena hak sewa merupakan hak pakai yang mempunyai sifat-sifat khusus maka disebut tersendiri. Hak sewa hanya disediakan untuk bangunan-bangunan berhubung dengan ketentuan pasal 10 ayat 1. Hak sewa tanah pertanian hanya mempunyai sifat sementara (pasal 16 jo 53). Negara tidak dapat menyewakan tanah, karena Negara bukan pemilik tanah.

Pasal 46

Hak membuka tanah dan hak memungut hasil hutan adalah hak-hak dalam hukum adat yang menyangkut tanah. Hak-hak ini perlu diatur dengan Peraturan Pemerintah demi kepentingan umum yang lebih



luas daripada kepentingan orang atau masyarakat hukum yang bersangkutan.

Pasal 47

Hak guna air dan hak pemeliharaan dan penangkapan ikan adalah mengenai air yang tidak berada di atas tanah miliknya sendiri. Jika mengenai air yang berada di atas tanah miliknya maka hal-hal ini sudah termasuk dalam isi dari-pada hak milik atas tanah.

Hak guna air ialah hak akan memperoleh air dari sungai, saluran atau mata air yang berada di luar tanah miliknya, misalnya untuk keperluan mengairi tanahnya, rumah tangga dan lain sebagainya. Untuk itu maka seringkali air yang diperlukan itu perlu dialirkan (didatangkan) melalui tanah orang lain dan air yang tidak diperlukan seringkali perlu dialirkan pula (dibuang) melalui tanah orang yang lain lagi. Orang-orang tersebut tidak boleh menghalang-halangi pemilik tanah itu untuk mendatangkan dan membuang air tadi melalui tanahnya masing-masing.

Pasal 48

Hak guna ruang angkasa diadakan mengingat kemajuan teknik dewasa ini dan kemungkinan-kemungkinannya di kemudian hari.

Pasal 49

Untuk menghilangkan keragu-raguan dan kesangsian maka pasal ini memberi ketegasan, bahwa soal-soal yang bersangkutan dengan peribadatan dan keperluan-keperluan suci lainnya, dalam hukum agraria yang baru akan mendapat perhatian sebagaimana mestinya. Hubungkan pula dengan ketentuan dalam pasal 5 dan pasal 14 ayat 1 huruf b.

Pasal 50 dan 51

Sebagai konsekuensi, bahwa dalam Undang-undang ini hanya dimuat pokok-pokoknya saja dari hukum agraria yang baru.

Pasal 52

Untuk menjamin pelaksanaan yang sebaik-baiknya daripada peraturan-peraturan serta tindakan-tindakan yang merupakan pelaksanaan dari Undang-Undang Pokok Agraria maka diperlukan adanya sanksi pidana sebagai yang ditentukan dalam pasal ini.

Pasal 53

Sudah dijelaskan dalam penjelasan pasal 16.



Pasal 54

Pasal ini diadakan berhubung dengan ketentuan dalam pasal 21 dan 26. Seseorang yang telah menyatakan menolak kewarganegaraan RRC tetapi pada tanggal mulai berlakunya Undang-undang ini belum mendapat pengesahan akan terkena oleh Ketentuan Konversi pasal I ayat 3, pasal II ayat 2 dan pasal VIII. Tetapi setelah pengesahan penolakan itu diperolehnya maka baginya terbuka kemungkinan untuk memperoleh hak atas tanah sebagai seorang yang berkewarganegaraan Indonesia tunggal. Hal itu berlaku juga bagi orang-orang yang disebutkan di dalam pasal 12 Peraturan Pemerintah No. 20 tahun 1959, yaitu sebelumnya diperoleh penegasan dari instansi yang berwenang.

Pasal 55

Sudah dijelaskan dalam penjelasan pasal 30.

Ayat 1. mengenai modal asing yang sekarang sudah ada, sedang ayat 2 menunjuk pada modal asing baru. Sebagaimana telah ditegaskan dalam penjelasan pasal 30 pemberian hak baru menurut ayat 2 ini hanya dimungkinkan kalau hal itu diperlukan oleh Undang-undang pembangunan nasional semesta berencana.

Kedua : hak-hak yang ada sekarang ini menurut Ketentuan Konvensi ini semuanya menjadi hak-hak baru menurut Undang-Undang Pokok Agraria.

Hak guna usaha dan hak guna bangunan yang disebut dalam pasal I, II, III, IV dan V berlangsung dengan syarat-syarat umum yang ditetapkan dalam Peraturan yang dimaksud dalam pasal 50 ayat 2 dan syarat-syarat khusus yang bersangkutan dengan keadaan tanahnya dan sebagai yang disebutkan dalam akte haknya yang dikonversi itu, sepanjang tidak bertentangan dengan peraturannya yang baru.

Ketiga : Perubahan susunan pemerintahan desa perlu diadakan untuk menjamin pelaksanaan yang sebaik-baiknya daripada perombakan hukum agraria menurut Undang-undang ini. Pemerintah desa akan merupakan pelaksana yang mempunyai peranan yang sangat penting.

Keempat : Ketentuan ini bermaksud menghapuskan hak-hak yang masih bersifat feodal dan tidak sesuai dengan ketentuan Undang-undang ini.



**UNDANG-UNDANG REPUBLIK INDONESIA
NOMOR 41 TAHUN 2009**

TENTANG

**PERLINDUNGAN LAHAN PERTANIAN PANGAN
BERKELANJUTAN**

DENGAN RAHMAT TUHAN YANG MAHA ESA

PRESIDEN REPUBLIK INDONESIA,

- Menimbang** :
- a. bahwa lahan pertanian pangan merupakan bagian dari bumi sebagai karunia Tuhan Yang Maha Esa yang dikuasai oleh negara dan dipergunakan untuk sebesar-besar kemakmuran dan kesejahteraan rakyat sebagaimana diamanatkan dalam Undang-Undang Dasar Negara Republik Indonesia Tahun 1945;
 - b. bahwa Indonesia sebagai negara agraris perlu menjamin penyediaan lahan pertanian pangan secara berkelanjutan sebagai sumber pekerjaan dan penghidupan yang layak bagi kemanusiaan dengan mengedepankan prinsip kebersamaan, efisiensi berkeadilan, berkelanjutan, berwawasan lingkungan, dan kemandirian, serta dengan menjaga keseimbangan, kemajuan, dan kesatuan ekonomi nasional;
 - c. bahwa negara menjamin hak atas pangan sebagai hak asasi setiap warga negara sehingga negara berkewajiban menjamin kemandirian, ketahanan, dan kedaulatan pangan;
 - d. bahwa makin meningkatnya pertumbuhan penduduk serta perkembangan ekonomi dan industri mengakibatkan terjadinya degradasi, alih fungsi, dan fragmentasi lahan pertanian pangan telah mengancam daya dukung wilayah secara nasional dalam menjaga kemandirian, ketahanan, dan kedaulatan pangan;



- e. bahwa sesuai dengan pembaruan agraria yang berkenaan dengan penataan kembali penguasaan, pemilikan, penggunaan, dan pemanfaatan sumber daya agraria perlu perlindungan lahan pertanian pangan secara berkelanjutan;
- f. bahwa berdasarkan pertimbangan sebagaimana dimaksud dalam huruf a, huruf b, huruf c, huruf d, dan huruf e perlu membentuk Undang-Undang tentang Perlindungan Lahan Pertanian Pangan Berkelanjutan;

- Mengingat :
- 1. Pasal 20, Pasal 21, Pasal 27 ayat (2), Pasal 28A, Pasal 28C, dan Pasal 33 Undang-Undang Dasar Negara Republik Indonesia Tahun 1945;
 - 2. Undang-Undang Nomor 5 Tahun 1960 tentang Peraturan Dasar Pokok-Pokok Agraria (Lembaran Negara Republik Indonesia Tahun 1960 Nomor 104, Tambahan Lembaran Negara Republik Indonesia Nomor 2043);
 - 3. Undang-Undang Nomor 26 Tahun 2007 tentang Penataan Ruang (Lembaran Negara Republik Indonesia Tahun 2007 Nomor 68, Tambahan Lembaran Negara Republik Indonesia Nomor 4725);

Dengan Persetujuan Bersama
DEWAN PERWAKILAN RAKYAT REPUBLIK INDONESIA
dan
PRESIDEN REPUBLIK INDONESIA

MEMUTUSKAN:

Menetapkan : **UNDANG-UNDANG TENTANG PERLINDUNGAN LAHAN PERTANIAN PANGAN BERKELANJUTAN.**



BAB I KETENTUAN UMUM

Pasal 1

Dalam Undang-Undang ini yang dimaksud dengan:

1. Lahan adalah bagian daratan dari permukaan bumi sebagai suatu lingkungan fisik yang meliputi tanah beserta segenap faktor yang mempengaruhi penggunaannya seperti iklim, relief, aspek geologi, dan hidrologi yang terbentuk secara alami maupun akibat pengaruh manusia.
2. Lahan Pertanian adalah bidang lahan yang digunakan untuk usaha pertanian.
3. Lahan Pertanian Pangan Berkelanjutan adalah bidang lahan pertanian yang ditetapkan untuk dilindungi dan dikembangkan secara konsisten guna menghasilkan pangan pokok bagi kemandirian, ketahanan, dan kedaulatan pangan nasional.
4. Lahan Cadangan Pertanian Pangan Berkelanjutan adalah lahan potensial yang dilindungi pemanfaatannya agar kesesuaian dan ketersediaannya tetap terkendali untuk dimanfaatkan sebagai Lahan Pertanian Pangan Berkelanjutan pada masa yang akan datang.
5. Perlindungan Lahan Pertanian Pangan Berkelanjutan adalah sistem dan proses dalam merencanakan dan menetapkan, mengembangkan, memanfaatkan dan membina, mengendalikan, dan mengawasi lahan pertanian pangan dan kawasannya secara berkelanjutan.
6. Kawasan Perdesaan adalah wilayah yang mempunyai kegiatan utama pertanian termasuk pengelolaan sumber daya alam dengan susunan fungsi kawasan sebagai tempat permukiman perdesaan, pelayanan jasa pemerintahan, pelayanan sosial, dan kegiatan ekonomi.
7. Kawasan Pertanian Pangan Berkelanjutan adalah wilayah budi daya pertanian terutama pada wilayah perdesaan yang memiliki hamparan Lahan Pertanian Pangan Berkelanjutan dan/atau hamparan Lahan Cadangan Pertanian Pangan Berkelanjutan serta unsur penunjangnya dengan fungsi utama untuk mendukung kemandirian, ketahanan, dan kedaulatan pangan nasional.
8. Pertanian Pangan adalah usaha manusia untuk mengelola lahan dan agroekosistem dengan bantuan teknologi, modal, tenaga kerja, dan manajemen untuk mencapai kedaulatan dan ketahanan pangan serta kesejahteraan rakyat.
9. Kemandirian Pangan adalah kemampuan produksi pangan dalam negeri yang didukung kelembagaan ketahanan pangan yang mampu menjamin pemenuhan kebutuhan pangan yang cukup ditingkat rumah tangga, baik dalam jumlah, mutu, keamanan,



- maupun harga yang terjangkau, yang didukung oleh sumber-sumber pangan yang beragam sesuai dengan keragaman lokal.
10. Ketahanan Pangan adalah kondisi terpenuhinya pangan bagi rumah tangga yang tercermin dari tersedianya pangan yang cukup, baik jumlah maupun mutunya, aman, merata, dan terjangkau.
 11. Kedaulatan Pangan adalah hak negara dan bangsa yang secara mandiri dapat menentukan kebijakan pangannya, yang menjamin hak atas pangan bagi rakyatnya, serta memberikan hak bagi masyarakatnya untuk menentukan sistem pertanian pangan yang sesuai dengan potensi sumber daya lokal.
 12. Petani Pangan, yang selanjutnya disebut Petani, adalah setiap warga negara Indonesia beserta keluarganya yang mengusahakan Lahan untuk komoditas pangan pokok di Lahan Pertanian Pangan Berkelanjutan.
 13. Pangan Pokok adalah segala sesuatu yang berasal dari sumber hayati, baik nabati maupun hewani, yang diperuntukkan sebagai makanan utama bagi konsumsi manusia.
 14. Setiap Orang adalah orang perseorangan, kelompok orang, atau korporasi, baik yang berbentuk badan hukum maupun bukan badan hukum.
 15. Alih Fungsi Lahan Pertanian Pangan Berkelanjutan adalah perubahan fungsi Lahan Pertanian Pangan Berkelanjutan menjadi bukan Lahan Pertanian Pangan Berkelanjutan baik secara tetap maupun sementara.
 16. Rencana Tata Ruang adalah hasil perencanaan tata ruang.
 17. Irigasi adalah usaha penyediaan dan pengaturan air untuk menunjang pertanian.
 18. Pemerintah Pusat, yang selanjutnya disebut Pemerintah, adalah Presiden Republik Indonesia yang memegang kekuasaan pemerintahan Negara Republik Indonesia sebagaimana dimaksud dalam Undang-Undang Dasar Negara Republik Indonesia Tahun 1945.
 19. Pemerintah Daerah adalah gubernur, bupati, atau walikota, dan perangkat daerah sebagai unsur penyelenggara pemerintahan daerah.
 20. Menteri adalah Menteri yang membidangi di bidang pertanian.
 21. Pusat Informasi Lahan Pertanian Pangan Berkelanjutan adalah pusat yang menyelenggarakan sistem informasi serta administrasi Lahan Pertanian Pangan Berkelanjutan dan Lahan Cadangan Pertanian Pangan Berkelanjutan pada lembaga pemerintah yang berwenang di bidang pertanahan.
 22. Tanah Telantar adalah tanah yang sudah diberikan hak oleh negara berupa hak milik, hak guna usaha, hak guna bangunan, hak pakai, hak pengelolaan, atau dasar penguasaan atas tanah yang tidak diusahakan, tidak dipergunakan, atau tidak dimanfaatkan sesuai dengan keadaannya atau sifat dan tujuan pemberian hak atau dasar penguasaannya.

23. Bank Bagi Petani adalah badan usaha yang sekurang-kurangnya berbentuk lembaga keuangan mikro dengan sumber pembiayaan yang diprioritaskan berupa dana Pemerintah dan pemerintah daerah sebagai stimulan, dana tanggung jawab sosial dan lingkungan badan usaha, serta dana masyarakat dalam rangka meningkatkan permodalan bank untuk kesejahteraan petani.

BAB II **ASAS, TUJUAN, DAN RUANG LINGKUP**

Pasal 2

Perlindungan Lahan Pertanian Pangan Berkelanjutan diselenggarakan berdasarkan asas:

- a. manfaat;
- b. keberlanjutan dan konsisten;
- c. keterpaduan;
- d. keterbukaan dan akuntabilitas;
- e. kebersamaan dan gotong-royong;
- f. partisipatif;
- g. keadilan;
- h. keserasian, keselarasan, dan keseimbangan;
- i. kelestarian lingkungan dan kearifan lokal;
- j. desentralisasi;
- k. tanggung jawab negara;
- l. keragaman; dan
- m. sosial dan budaya.

Pasal 3

Perlindungan Lahan Pertanian Pangan Berkelanjutan diselenggarakan dengan tujuan:

- a. melindungi kawasan dan lahan pertanian pangan secara berkelanjutan;
- b. menjamin tersedianya lahan pertanian pangan secara berkelanjutan;
- c. mewujudkan kemandirian, ketahanan, dan kedaulatan pangan;
- d. melindungi kepemilikan lahan pertanian pangan milik petani;
- e. meningkatkan kemakmuran serta kesejahteraan petani dan masyarakat;
- f. meningkatkan perlindungan dan pemberdayaan petani;
- g. meningkatkan penyediaan lapangan kerja bagi kehidupan yang layak;
- h. mempertahankan keseimbangan ekologis; dan
- i. mewujudkan revitalisasi pertanian.



Pasal 4

Ruang lingkup Perlindungan Lahan Pertanian Pangan Berkelanjutan meliputi:

- a. perencanaan dan penetapan;
- b. pengembangan;
- c. penelitian;
- d. pemanfaatan;
- e. pembinaan;
- f. pengendalian;
- g. pengawasan;
- h. sistem informasi;
- i. perlindungan dan pemberdayaan petani;
- j. pembiayaan; dan
- k. k peran serta masyarakat.

Pasal 5

Lahan Pertanian Pangan yang ditetapkan sebagai Lahan Pertanian Pangan Berkelanjutan dapat berupa:

- a. lahan beririgasi;
- b. lahan reklamasi rawa pasang surut dan nonpasang surut (lebak); dan/atau
- c. lahan tidak beririgasi.

BAB III PERENCANAAN DAN PENETAPAN

Bagian Kesatu Umum

Pasal 6

Perlindungan Lahan Pertanian Pangan Berkelanjutan dilakukan terhadap Lahan Pertanian Pangan dan Lahan Cadangan Pertanian Pangan Berkelanjutan yang berada di dalam atau di luar kawasan pertanian pangan.

Pasal 7

- (1) Lahan Pertanian Pangan Berkelanjutan pada Kawasan Pertanian Pangan Berkelanjutan atau di luar Kawasan Pertanian Pangan Berkelanjutan berada pada Kawasan Perdesaan dan/atau pada kawasan perkotaan di wilayah kabupaten/kota.



- (2) Wilayah kegiatan selain kegiatan pertanian pangan berkelanjutan di dalam kawasan pertanian pangan ditetapkan dengan memperhitungkan luas kawasan dan jumlah penduduk.

Pasal 8

Dalam hal di wilayah kota terdapat lahan pertanian pangan, lahan tersebut dapat ditetapkan sebagai Lahan Pertanian Pangan Berkelanjutan untuk dilindungi.

Bagian Kedua Perencanaan

Pasal 9

- (1) Perlindungan Lahan Pertanian Pangan Berkelanjutan dilakukan berdasarkan perencanaan Lahan Pertanian Pangan Berkelanjutan.
- (2) Perencanaan Lahan Pertanian Pangan Berkelanjutan dilakukan pada:
- Kawasan Pertanian Pangan Berkelanjutan;
 - Lahan Pertanian Pangan Berkelanjutan; dan
 - Lahan Cadangan Pertanian Pangan Berkelanjutan.
- (3) Perencanaan sebagaimana dimaksud pada ayat (2) didasarkan pada:
- pertumbuhan penduduk dan kebutuhan konsumsi pangan penduduk;
 - pertumbuhan produktivitas;
 - kebutuhan pangan nasional;
 - kebutuhan dan ketersediaan lahan pertanian pangan;
 - pengembangan ilmu pengetahuan dan teknologi; dan
 - musyawarah petani.
- (4) Perencanaan kebutuhan dan ketersediaan lahan sebagaimana dimaksud pada ayat (3) huruf d, dilakukan terhadap lahan pertanian pangan yang sudah ada dan lahan cadangan.
- (5) Lahan pertanian pangan yang sudah ada dan lahan cadangan sebagaimana dimaksud pada ayat (4) didasarkan atas kriteria:
- kesesuaian lahan;
 - ketersediaan infrastruktur;
 - penggunaan lahan;
 - potensi teknis lahan; dan/atau
 - luasan kesatuan hamparan lahan.



Pasal 10

- (1) Perencanaan sebagaimana dimaksud dalam Pasal 9 dijadikan dasar untuk menyusun prediksi jumlah produksi, luas baku lahan, dan sebaran lokasi Lahan Pertanian Pangan Berkelanjutan serta kegiatan yang menunjang.
- (2) Perencanaan jumlah produksi merupakan perencanaan besarnya produksi berbagai jenis Pangan Pokok pada periode waktu tertentu di tingkat nasional, provinsi, dan kabupaten/kota.
- (3) Perencanaan luas dan sebaran lokasi Lahan Pertanian Pangan Berkelanjutan merupakan perencanaan mengenai luas lahan cadangan, luas lahan yang ada, dan intensitas pertanaman pertanian pangan di tingkat nasional, provinsi, dan kabupaten/kota.

Pasal 11

- (1) Perencanaan Lahan Pertanian Pangan Berkelanjutan disusun baik di tingkat nasional, provinsi, maupun kabupaten/kota.
- (2) Perencanaan sebagaimana dimaksud pada ayat (1) terdiri atas:
 - a. perencanaan jangka panjang;
 - b. perencanaan jangka menengah; dan
 - c. perencanaan tahunan.

Pasal 12

- (1) Perencanaan Lahan Pertanian Pangan Berkelanjutan nasional menjadi acuan perencanaan Lahan Pertanian Pangan Berkelanjutan provinsi dan kabupaten/kota.
- (2) Perencanaan Lahan Pertanian Pangan Berkelanjutan provinsi menjadi acuan perencanaan Lahan Pertanian Pangan Berkelanjutan kabupaten/kota.

Pasal 13

- (1) Perencanaan Lahan Pertanian Pangan Berkelanjutan jangka panjang dan jangka menengah memuat analisis dan prediksi, sasaran, serta penyiapan luas lahan cadangan dan luas lahan baku.
- (2) Perencanaan Lahan Pertanian Pangan Berkelanjutan tahunan memuat sasaran produksi, luas tanam dan sebaran, serta kebijakan dan pembiayaan.

Pasal 14

- (1) Perencanaan Lahan Pertanian Pangan Berkelanjutan diawali dengan penyusunan usulan perencanaan oleh Pemerintah, pemerintah daerah provinsi, dan pemerintah daerah kabupaten/kota.
- (2) Perencanaan usulan Perencanaan Lahan Pertanian Pangan Berkelanjutan dilakukan berdasarkan:
 - a. inventarisasi;
 - b. identifikasi; dan
 - c. penelitian.

Pasal 15

- (1) Usulan perencanaan sebagaimana dimaksud dalam Pasal 14 ayat (1) disebarikan kepada masyarakat untuk mendapatkan tanggapan dan saran perbaikan.
- (2) Tanggapan dan saran perbaikan dari masyarakat sebagaimana dimaksud pada ayat (1) menjadi pertimbangan perencanaan Lahan Pertanian Pangan Berkelanjutan.
- (3) Usulan perencanaan Lahan Pertanian Pangan Berkelanjutan dapat diajukan oleh masyarakat untuk dimusyawarahkan dan dipertimbangkan bersama pemerintah desa, kecamatan, dan kabupaten/kota.

Pasal 16

- (1) Inventarisasi sebagaimana dimaksud dalam Pasal 14 ayat (2) huruf a merupakan pendataan penguasaan, pemilikan, penggunaan, pemanfaatan, atau pengelolaan hak atas tanah pertanian pangan.
- (2) Inventarisasi sebagaimana dimaksud pada ayat (1) dilakukan dengan mengedepankan prinsip partisipatif untuk meningkatkan kesejahteraan masyarakat.

Bagian Ketiga Penetapan

Pasal 17

Penetapan Rencana Perlindungan Lahan Pertanian Pangan Berkelanjutan dimuat dalam Rencana Pembangunan Jangka Panjang (RPJP), Rencana Pembangunan Jangka Menengah (RPJM), dan Rencana Tahunan baik nasional melalui Rencana Kerja Pemerintah (RKP), provinsi, maupun kabupaten/kota.



Pasal 18

Perlindungan Lahan Pertanian Pangan Berkelanjutan dilakukan dengan penetapan:

- a. Kawasan Pertanian Pangan Berkelanjutan;
- b. Lahan Pertanian Pangan Berkelanjutan di dalam dan di luar Kawasan Pertanian Pangan Berkelanjutan; dan
- c. Lahan Cadangan Pertanian Pangan Berkelanjutan di dalam dan di luar Kawasan Pertanian Pangan Berkelanjutan.

Pasal 19

- (1) Penetapan Kawasan Pertanian Pangan Berkelanjutan sebagaimana dimaksud dalam Pasal 18 huruf a merupakan bagian dari penetapan rencana tata ruang Kawasan Perdesaan di wilayah kabupaten dalam rencana tata ruang kabupaten sesuai dengan ketentuan peraturan perundang-undangan.
- (2) Penetapan Kawasan Pertanian Pangan Berkelanjutan sebagaimana dimaksud pada ayat (1) menjadi dasar peraturan zonasi.

Pasal 20

- (1) Penetapan Lahan Pertanian Pangan Berkelanjutan sebagaimana dimaksud dalam Pasal 18 huruf b merupakan bagian dari penetapan dalam bentuk rencana rinci tata ruang wilayah kabupaten/kota sesuai dengan ketentuan peraturan perundang-undangan.
- (2) Penetapan Lahan Pertanian Pangan Berkelanjutan sebagaimana dimaksud pada ayat (1) menjadi dasar bagi penyusunan peraturan zonasi.

Pasal 21

Penetapan Lahan Cadangan Pertanian Pangan Berkelanjutan sebagaimana dimaksud dalam Pasal 18 huruf c merupakan bagian dari penetapan dalam bentuk rencana rinci tata ruang wilayah kabupaten/kota sesuai dengan ketentuan peraturan perundang-undangan.

Pasal 22

- (1) Rencana Perlindungan Lahan Pertanian Pangan Berkelanjutan nasional yang sudah ditetapkan menjadi acuan penyusunan perencanaan Perlindungan Lahan Pertanian Pangan Berkelanjutan provinsi dan kabupaten/kota.

- (2) Rencana Perlindungan Lahan Pertanian Pangan Berkelanjutan provinsi yang sudah ditetapkan menjadi acuan penyusunan perencanaan Perlindungan Lahan Pertanian Pangan Berkelanjutan kabupaten/kota.

Pasal 23

- (1) Penetapan Kawasan Pertanian Pangan Berkelanjutan Nasional diatur dalam Peraturan Pemerintah mengenai Rencana Tata Ruang Wilayah Nasional.
- (2) Penetapan Kawasan Pertanian Pangan Berkelanjutan provinsi diatur dalam Peraturan Daerah mengenai rencana tata ruang wilayah provinsi.
- (3) Penetapan Kawasan Pertanian Pangan Berkelanjutan kabupaten/kota diatur dalam Peraturan Daerah mengenai rencana tata ruang wilayah kabupaten/kota.
- (4) Penetapan kawasan sebagaimana dimaksud pada ayat (1), ayat (2), dan ayat (3) dilakukan sesuai dengan ketentuan peraturan perundang-undangan.

Pasal 24

- (1) Dalam hal suatu Kawasan Pertanian Pangan Berkelanjutan tertentu memerlukan perlindungan khusus, kawasan tersebut dapat ditetapkan sebagai kawasan strategis nasional.
- (2) Perlindungan khusus sebagaimana dimaksud pada ayat (1) dilakukan dengan mempertimbangkan:
 - a. luas kawasan pertanian pangan;
 - b. produktivitas kawasan pertanian pangan;
 - c. potensi teknis lahan;
 - d. keandalan infrastruktur; dan
 - e. ketersediaan sarana dan prasarana pertanian.

Pasal 25

- (1) Penetapan Lahan Pertanian Pangan Berkelanjutan pada wilayah kota sebagaimana dimaksud dalam Pasal 8 ditetapkan dengan Peraturan Daerah.
- (2) Penetapan Lahan Pertanian Pangan Berkelanjutan pada wilayah kota sebagaimana dimaksud pada ayat (1) menjadi dasar peraturan zonasi untuk pengendalian pemanfaatan ruang wilayah kota.



Pasal 26

Ketentuan lebih lanjut mengenai tata cara, persyaratan, dan kriteria penetapan Perlindungan Lahan Pertanian Pangan Berkelanjutan sebagaimana dimaksud dalam Pasal 17 sampai dengan Pasal 25 diatur dalam Peraturan Pemerintah.

BAB IV PENGEMBANGAN

Pasal 27

- (1) Pengembangan terhadap Kawasan Pertanian Pangan Berkelanjutan dan Lahan Pertanian Pangan Berkelanjutan meliputi intensifikasi dan ekstensifikasi lahan.
- (2) Pengembangan sebagaimana dimaksud pada ayat (1), dilakukan oleh Pemerintah, pemerintah daerah provinsi, dan pemerintah daerah kabupaten/kota, masyarakat dan/atau korporasi yang kegiatan pokoknya dibidang agribisnis tanaman pangan.
- (3) Korporasi yang dimaksud pada ayat (2) dapat berbentuk koperasi dan/atau perusahaan inti plasma dengan mayoritas sahamnya dikuasai oleh warga Negara Indonesia.
- (4) Dalam hal pengembangan sebagaimana dimaksud pada ayat (1) Pemerintah, pemerintah daerah provinsi, dan pemerintah daerah kabupaten/kota melakukan inventarisasi dan identifikasi.

Pasal 28

Intensifikasi Kawasan Pertanian Pangan Berkelanjutan dan Lahan Pertanian Pangan Berkelanjutan sebagaimana dimaksud dalam Pasal 27 ayat (1) dilakukan dengan:

- a. peningkatan kesuburan tanah;
- b. peningkatan kualitas benih/bibit;
- c. pendiversifikasian tanaman pangan;
- d. pencegahan dan penanggulangan hama tanaman;
- e. pengembangan irigasi;
- f. pemanfaatan teknologi pertanian;
- g. pengembangan inovasi pertanian;
- h. penyuluhan pertanian; dan/atau
- i. jaminan akses permodalan.

- (1) Ekstensifikasi Kawasan Pertanian Pangan Berkelanjutan dan Lahan Pertanian Pangan Berkelanjutan sebagaimana dimaksud dalam Pasal 27 ayat (1) dilakukan dengan:
 - a. pencetakan Lahan Pertanian Pangan Berkelanjutan;
 - b. penetapan lahan pertanian pangan menjadi Lahan Pertanian Pangan Berkelanjutan; dan/atau
 - c. pengalihan fungsi lahan nonpertanian pangan menjadi Lahan Pertanian Pangan Berkelanjutan.
- (2) Ekstensifikasi Kawasan Pertanian Pangan Berkelanjutan dan Lahan Pertanian Pangan Berkelanjutan sebagaimana dimaksud pada ayat (1) dilakukan melalui pengembangan usaha agribisnis tanaman pangan.
- (3) Pengalihan fungsi lahan nonpertanian pangan menjadi Lahan Pertanian Pangan Berkelanjutan sebagaimana dimaksud pada ayat (1) huruf c terutama dilakukan terhadap Tanah Telantar dan tanah bekas kawasan hutan yang belum diberikan hak atas tanah sesuai dengan ketentuan peraturan perundang-undangan.
- (4) Tanah telantar dapat dialihfungsikan menjadi Lahan Pertanian Pangan Berkelanjutan sebagaimana dimaksud pada ayat (2) apabila:
 - a. tanah tersebut telah diberikan hak atas tanahnya, tetapi sebagian atau seluruhnya tidak diusahakan, tidak dipergunakan, dan tidak dimanfaatkan sesuai dengan sifat dan tujuan pemberian hak; atau
 - b. tanah tersebut selama 3 (tiga) tahun atau lebih tidak dimanfaatkan sejak tanggal pemberian hak diterbitkan.
- (5) Tanah bekas kawasan hutan dapat dialihfungsikan menjadi Lahan Pertanian Pangan Berkelanjutan sebagaimana dimaksud pada ayat (2) apabila:
 - a. tanah tersebut telah diberikan dasar penguasaan atas tanah, tetapi sebagian atau seluruhnya tidak dimanfaatkan sesuai dengan izin/keputusan/surat dari yang berwenang dan tidak ditindaklanjuti dengan permohonan hak atas tanah; atau
 - b. tanah tersebut selama 1 (satu) tahun atau lebih tidak dimanfaatkan sesuai dengan izin/keputusan/surat dari yang berwenang.
- (6) Tanah Telantar dan tanah bekas kawasan hutan sebagaimana dimaksud pada ayat (3) dan ayat (4) diadministrasikan oleh Pusat Informasi Lahan Pertanian Pangan Berkelanjutan pada lembaga yang tugas dan tanggung jawabnya di bidang pertanahan.
- (7) Kriteria penetapan, tata cara, dan mekanisme pengambilalihan serta pendistribusian Tanah Telantar untuk pengembangan Lahan Pertanian Pangan Berkelanjutan diatur dengan Peraturan Pemerintah.



BAB V PENELITIAN

Pasal 30

- (1) Perlindungan Lahan Pertanian Pangan Berkelanjutan dilakukan dengan dukungan penelitian.
- (2) Penelitian sebagaimana dimaksud pada ayat (1) dilakukan oleh Pemerintah, pemerintah daerah provinsi, dan pemerintah daerah kabupaten/kota.
- (3) Penelitian Lahan Pertanian Pangan Berkelanjutan sebagaimana dimaksud pada ayat (1) sekurang-kurangnya meliputi:
 - a. pengembangan penganekaragaman pangan;
 - b. identifikasi dan pemetaan kesesuaian lahan;
 - c. pemetaan zonasi Lahan Pertanian Pangan Berkelanjutan;
 - d. inovasi pertanian;
 - e. fungsi agroklimatologi dan hidrologi;
 - f. fungsi ekosistem; dan
 - g. sosial budaya dan kearifan lokal.
- (4) Lembaga penelitian dan/atau perguruan tinggi berperan serta dalam penelitian.

Pasal 31

Penelitian Lahan Pertanian Pangan Berkelanjutan dilakukan terhadap Lahan yang sudah ada maupun terhadap lahan cadangan untuk ditetapkan sebagai Lahan Pertanian Pangan Berkelanjutan dan Lahan Cadangan Pertanian Pangan Berkelanjutan.

Pasal 32

Hasil penelitian Lahan Pertanian Pangan Berkelanjutan merupakan informasi publik yang dapat diakses oleh petani dan pengguna lainnya melalui Pusat Informasi Lahan Pertanian Pangan Berkelanjutan sesuai dengan ketentuan peraturan perundang-undangan.

BAB VI PEMANFAATAN

Pasal 33

- (1) Pemanfaatan Lahan Pertanian Pangan Berkelanjutan dilakukan dengan menjamin konservasi tanah dan air.



- (2) Pemerintah dan pemerintah daerah bertanggung jawab terhadap pelaksanaan konservasi tanah dan air, yang meliputi:
 - a. perlindungan sumber daya lahan dan air ;
 - b. pelestarian sumber daya lahan dan air;
 - c. pengelolaan kualitas lahan dan air; dan
 - d. pengendalian pencemaran.
- (3) Pelaksanaan konservasi tanah dan air sebagaimana dimaksud pada ayat (1) dan (2) dilakukan sesuai dengan ketentuan peraturan perundang-undangan.

Pasal 34

- (1) Setiap orang yang memiliki hak atas tanah yang ditetapkan sebagai Lahan Pertanian Pangan Berkelanjutan berkewajiban:
 - a. memanfaatkan tanah sesuai peruntukan; dan
 - b. mencegah kerusakan irigasi.
- (2) Kewajiban sebagaimana dimaksud pada ayat (1) berlaku bagi pihak lain sesuai dengan ketentuan peraturan perundang-undangan.
- (3) Setiap orang sebagaimana dimaksud pada ayat (1) berperan serta dalam:
 - a. menjaga dan meningkatkan kesuburan tanah;
 - b. mencegah kerusakan lahan; dan
 - c. memelihara kelestarian lingkungan.
- (4) Ketentuan sebagaimana dimaksud pada ayat (1) dan ayat (2) menjadi kewajiban Pemerintah dan pemerintah daerah sesuai dengan ketentuan peraturan perundang-undangan.
- (5) Setiap orang yang memiliki hak atas tanah yang ditetapkan sebagai Lahan Pertanian Pangan Berkelanjutan, yang tidak melaksanakan kewajibannya sebagaimana dimaksud pada ayat (1), dan menimbulkan akibat rusaknya lahan pertanian, wajib untuk memperbaiki kerusakan tersebut.

BAB VII PEMBINAAN

Pasal 35

- (1) Pemerintah dan pemerintah daerah wajib melakukan:
 - a. pembinaan setiap orang yang terikat dengan pemanfaatan Lahan Pertanian Pangan Berkelanjutan; dan
 - b. perlindungan terhadap Lahan Pertanian Pangan Berkelanjutan.



- (2) Pembinaan sebagaimana dimaksud pada ayat (1) huruf a, meliputi:
- koordinasi perlindungan;
 - sosialisasi peraturan perundang-undangan;
 - pemberian bimbingan, supervisi, dan konsultasi;
 - pendidikan, pelatihan dan penyuluhan kepada masyarakat;
 - penyebarluasan informasi Kawasan Pertanian Pangan Berkelanjutan dan Lahan Pertanian Pangan Berkelanjutan; dan/atau;
 - peningkatan kesadaran dan tanggung jawab masyarakat.
- (3) Ketentuan lebih lanjut mengenai pembinaan sebagaimana dimaksud pada ayat (2) diatur dengan Peraturan Menteri.

BAB VIII PENGENDALIAN

Bagian Kesatu Umum

Pasal 36

- Pengendalian Lahan Pertanian Pangan Berkelanjutan dilakukan secara terkoordinasi.
- Pemerintah menunjuk Menteri untuk melakukan koordinasi pengendalian sebagaimana dimaksud pada ayat (1).

Pasal 37

Pengendalian Lahan Pertanian Pangan Berkelanjutan dilakukan oleh Pemerintah dan Pemerintah Daerah melalui pemberian:

- insentif;
- disinsentif;
- mekanisme perizinan;
- proteksi; dan
- penyuluhan.

Bagian Kedua Insentif dan Disinsentif

Pasal 38

Insentif sebagaimana dimaksud dalam Pasal 37 huruf a diberikan kepada petani berupa:

- a. keringanan Pajak Bumi dan Bangunan;
- b. pengembangan infrastruktur pertanian;
- c. pembiayaan penelitian dan pengembangan benih dan varietas unggul;
- d. kemudahan dalam mengakses informasi dan teknologi;
- e. penyediaan sarana dan prasarana produksi pertanian;
- f. jaminan penerbitan sertifikat bidang tanah pertanian pangan melalui pendaftaran tanah secara sporadik dan sistematis; dan/atau
- g. penghargaan bagi petani berprestasi .

Pasal 39

- (1) Pemerintah dapat memberikan insentif dalam bentuk pengalokasian anggaran secara khusus atau bentuk lainnya kepada pemerintah daerah provinsi dan pemerintah daerah kabupaten/kota sesuai dengan ketentuan peraturan perundang-undangan.
- (2) Pemerintah daerah provinsi dapat memberikan insentif dalam bentuk pengalokasian anggaran secara khusus atau bentuk lain sesuai dengan ketentuan peraturan perundang-undangan.

Pasal 40

Pemberian insentif sebagaimana dimaksud dalam Pasal 37 huruf a dan Pasal 38 diberikan dengan mempertimbangkan:

- a. jenis Lahan Pertanian Pangan Berkelanjutan;
- b. kesuburan tanah;
- c. luas tanam;
- d. irigasi;
- e. tingkat fragmentasi lahan;
- f. produktivitas usaha tani;
- g. lokasi;
- h. kolektivitas usaha pertanian; dan/atau
- i. praktik usaha tani ramah lingkungan.



Pasal 41

Selain insentif sebagaimana dimaksud dalam Pasal 37 huruf a sampai dengan Pasal 40, Pemerintah, pemerintah daerah provinsi, dan/atau pemerintah daerah kabupaten/kota dapat memberikan insentif lainnya sesuai dengan kewenangan masing-masing.

Pasal 42

Disinsentif sebagaimana dimaksud dalam Pasal 37 huruf b berupa pencabutan insentif dikenakan kepada petani yang tidak memenuhi kewajibannya sebagaimana dimaksud dalam Pasal 34.

Pasal 43

Ketentuan lebih lanjut mengenai insentif dan disinsentif sebagaimana dimaksud dalam Pasal 38 sampai dengan Pasal 42 diatur dalam Peraturan Pemerintah

Bagian Ketiga Alih Fungsi

Pasal 44

- (1) Lahan yang sudah ditetapkan sebagai Lahan Pertanian Pangan Berkelanjutan dilindungi dan dilarang dialihfungsikan.
- (2) Dalam hal untuk kepentingan umum, Lahan Pertanian Pangan Berkelanjutan sebagaimana dimaksud pada ayat (1) dapat dialihfungsikan, dan dilaksanakan sesuai dengan ketentuan peraturan perundang-undangan.
- (3) Pengalihfungsian Lahan yang sudah ditetapkan sebagai Lahan Pertanian Pangan Berkelanjutan untuk kepentingan umum sebagaimana dimaksud pada ayat (2) hanya dapat dilakukan dengan syarat:
 - a. dilakukan kajian kelayakan strategis;
 - b. disusun rencana alih fungsi lahan;
 - c. dibebaskan kepemilikan haknya dari pemilik; dan
 - d. disediakan lahan pengganti terhadap Lahan Pertanian Pangan Berkelanjutan yang dialihfungsikan.
- (4) Dalam hal terjadi bencana sehingga pengalihan fungsi lahan untuk infrastruktur tidak dapat ditunda, persyaratan sebagaimana dimaksud pada ayat (3) huruf a dan huruf b tidak diberlakukan.
- (5) Penyediaan lahan pengganti terhadap Lahan Pertanian Pangan Berkelanjutan yang dialihfungsikan untuk infrastruktur akibat bencana sebagaimana dimaksud pada ayat (4) dilakukan paling lama 24 (dua puluh empat) bulan setelah alih fungsi dilakukan.



- (6) Pembebasan kepemilikan hak atas tanah yang dialihfungsikan sebagaimana dimaksud pada ayat (3) huruf c dilakukan dengan **perbedaan upah ganti** sesuai dengan ketentuan peraturan

Pasal 45

Selain ganti rugi kepada pemilik sebagaimana dimaksud dalam Pasal 44 ayat (6), pihak yang mengalihfungsikan wajib mengganti nilai investasi infrastruktur.

Pasal 46

- (1) Penyediaan lahan pengganti terhadap Lahan Pertanian Pangan Berkelanjutan yang dialihfungsikan sebagaimana dimaksud dalam Pasal 44 ayat (3) huruf d dilakukan atas dasar kesesuaian lahan, dengan ketentuan sebagai berikut:
- paling sedikit tiga kali luas lahan dalam hal yang dialihfungsikan lahan beririgasi;
 - paling sedikit dua kali luas lahan dalam hal yang dialihfungsikan lahan reklamasi rawa pasang surut dan nonpasang surut (lebak); dan
 - paling sedikit satu kali luas lahan dalam hal yang dialihfungsikan lahan tidak beririgasi.
- (2) Penyediaan lahan pertanian pangan sebagai pengganti Lahan Pertanian Pangan Berkelanjutan sebagaimana dimaksud pada ayat (1) sudah harus dimasukkan dalam penyusunan Rencana Program Tahunan, Rencana Program Jangka Menengah (RPJM) maupun Rencana Program Jangka Panjang (RPJP) instansi terkait pada saat alih fungsi direncanakan.
- (3) Penyediaan lahan pertanian pangan sebagai lahan pengganti sebagaimana dimaksud pada ayat (1) dapat dilakukan dengan:
- pembukaan lahan baru pada Lahan Cadangan Pertanian Pangan Berkelanjutan;
 - pengalihfungsian lahan dari nonpertanian ke pertanian sebagai Lahan Pertanian Pangan Berkelanjutan, terutama dari tanah telantar dan tanah bekas kawasan hutan sebagaimana dimaksud dalam Pasal 29 ayat (2); atau
 - penetapan lahan pertanian sebagai Lahan Pertanian Pangan Berkelanjutan.
- (4) Penyediaan lahan pengganti terhadap Lahan Pertanian Pangan Berkelanjutan yang dialihfungsikan dilakukan dengan jaminan bahwa lahan pengganti akan dimanfaatkan oleh petani transmigrasi maupun nontransmigrasi dengan prioritas bagi petani yang lahannya dialihfungsikan sesuai dengan ketentuan peraturan perundang-undangan.



- (5) Untuk keperluan penyediaan lahan pengganti sebagaimana dimaksud pada ayat (1), Pemerintah melakukan inventarisasi lahan yang sesuai dan memelihara daftar lahan tersebut dalam suatu Pusat Informasi Lahan Pertanian Pangan Berkelanjutan.

Pasal 47

Segala kewajiban yang harus dilakukan dalam proses penggantian sebagaimana dimaksud dalam Pasal 44, Pasal 45, dan Pasal 46 menjadi tanggung jawab pihak yang melakukan pengalihfungsian Lahan Pertanian Pangan Berkelanjutan.

Pasal 48

Dalam hal terjadi keadaan memaksa yang mengakibatkan musnahnya dan/atau rusaknya Lahan Pertanian Pangan Berkelanjutan secara permanen, Pemerintah dan/atau Pemerintah Daerah melakukan penggantian Lahan Pertanian Pangan Berkelanjutan sesuai kebutuhan.

Pasal 49

Lahan pengganti Lahan Pertanian Pangan Berkelanjutan sebagaimana dimaksud dalam Pasal 46 ayat (1) ditetapkan dengan:

- Peraturan Daerah Kabupaten/Kota dalam hal lahan pengganti terletak di dalam satu kabupaten/kota pada satu provinsi;
- Peraturan Daerah Provinsi dalam hal lahan pengganti terletak di dalam dua kabupaten/kota atau lebih pada satu provinsi; dan
- Peraturan Pemerintah dalam hal lahan pengganti terletak di dalam dua provinsi atau lebih.

Pasal 50

- Segala bentuk perizinan yang mengakibatkan alih fungsi Lahan Pertanian Pangan Berkelanjutan batal demi hukum, kecuali untuk kepentingan umum sebagaimana dimaksud dalam Pasal 44 ayat (2).
- Setiap orang yang melakukan alih fungsi tanah Lahan Pertanian Pangan Berkelanjutan di luar ketentuan sebagaimana dimaksud pada ayat (1) wajib mengembalikan keadaan tanah Lahan Pertanian Pangan Berkelanjutan ke keadaan semula.
- Setiap orang yang memiliki Lahan Pertanian Pangan Berkelanjutan dapat mengalihkan kepemilikan lahannya kepada pihak lain dengan tidak mengubah fungsi lahan tersebut sebagai Lahan Pertanian Pangan Berkelanjutan.

Pasal 51

- (1) Setiap orang dilarang melakukan kegiatan yang dapat merusak irigasi dan infrastruktur lainnya serta mengurangi kesuburan tanah Lahan Pertanian Pangan Berkelanjutan.
- (2) Setiap orang yang melakukan kegiatan yang mengakibatkan kerusakan sebagaimana dimaksud pada ayat (1) wajib melakukan rehabilitasi.

Pasal 52

Menteri melakukan koordinasi pelaksanaan ketentuan sebagaimana dimaksud dalam Pasal 44 sampai dengan Pasal 51, yang pelaksanaannya dilakukan oleh lembaga pemerintah yang tugas dan tanggung jawabnya di bidang pertanian.

Pasal 53

Ketentuan lebih lanjut mengenai pengalihfungsian, nilai invertasi infrastruktur, kriteria, luas lahan yang dialihfungsikan, ganti rugi pembebasan lahan dan penggantian lahan sebagaimana dimaksud dalam Pasal 44 sampai dengan Pasal 51 diatur dalam Peraturan Pemerintah.

BAB IX PENGAWASAN

Pasal 54

- (1) Untuk menjamin tercapainya Perlindungan Lahan Pertanian Pangan Berkelanjutan dilakukan pengawasan terhadap kinerja:
 - a. perencanaan dan penetapan;
 - b. pengembangan;
 - c. pemanfaatan;
 - d. pembinaan; dan
 - e. pengendalian.
- (2) Pengawasan sebagaimana dimaksud pada ayat (1) dilaksanakan secara berjenjang oleh Pemerintah, pemerintah daerah provinsi, dan pemerintah daerah kabupaten/kota sesuai kewenangannya.



Pasal 55

Pengawasan sebagaimana dimaksud dalam Pasal 54 meliputi:

- a. pelaporan;
- b. pemantauan; dan
- c. evaluasi.

Pasal 56

- (1) Pelaporan sebagaimana dimaksud dalam pasal 55 huruf a dilakukan secara berjenjang oleh:
 - a. pemerintahan desa/kelurahan kepada pemerintah daerah kabupaten/kota;
 - b. pemerintah daerah kabupaten/kota kepada pemerintah provinsi; dan
 - c. pemerintah provinsi kepada Pemerintah.
- (2) Pelaporan sebagaimana dimaksud pada ayat (1) meliputi kinerja perencanaan dan penetapan, pengembangan, pembinaan dan pemanfaatan, serta pengendalian.
- (3) Laporan sebagaimana dimaksud pada ayat (2) merupakan informasi publik yang diumumkan dan dapat diakses secara terbuka oleh masyarakat sesuai dengan ketentuan peraturan perundang-undangan.
- (4) Laporan sebagaimana dimaksud pada ayat (1) huruf a disampaikan kepada Dewan Perwakilan Rakyat Daerah kabupaten/kota dalam laporan tahunan.
- (5) Laporan sebagaimana dimaksud pada ayat (1) huruf b disampaikan kepada Dewan Perwakilan Rakyat Daerah provinsi dalam laporan tahunan.
- (6) Laporan sebagaimana dimaksud pada ayat (1) huruf c disampaikan kepada Dewan Perwakilan Rakyat Republik Indonesia dan Dewan Perwakilan Daerah Republik Indonesia dalam laporan tahunan.

Pasal 57

- (1) Pemantauan dan evaluasi sebagaimana dimaksud dalam Pasal 55 huruf b dan huruf c dilakukan dengan mengamati dan memeriksa laporan sebagaimana dimaksud dalam Pasal 56 ayat (2) dengan pelaksanaan di lapangan.
- (2) Apabila hasil pemantauan dan evaluasi sebagaimana dimaksud pada ayat (1) terbukti terjadi penyimpangan, Menteri, gubernur, dan/atau bupati/walikota wajib mengambil langkah penyelesaian sesuai dengan ketentuan peraturan perundang-undangan.
- (3) Dalam hal bupati/walikota tidak melaksanakan langkah penyelesaian sebagaimana dimaksud pada ayat (2), gubernur wajib mengambil langkah penyelesaian yang tidak dilaksanakan bupati/walikota sesuai dengan ketentuan peraturan perundang-undangan.

- (4) Dalam hal gubernur tidak melaksanakan langkah penyelesaian sebagaimana dimaksud pada ayat (2) dan ayat (3), Menteri wajib mengambil langkah penyelesaian yang tidak dilaksanakan gubernur sesuai dengan ketentuan peraturan perundang-undangan.
- (5) Dalam hal bupati/walikota sebagaimana dimaksud pada ayat (3) melakukan penyimpangan dan tidak melakukan penyelesaian, gubernur memotong alokasi Anggaran Pendapatan dan Belanja Daerah Provinsi, serta Pemerintah memotong Anggaran Pendapatan dan Belanja Negara yang diperuntukkan bagi kabupaten/kota bersangkutan sebesar biaya yang dikeluarkan dalam melaksanakan penyelesaian.
- (6) Dalam hal gubernur sebagaimana dimaksud pada ayat (4) melakukan penyimpangan dan tidak melakukan penyelesaian, Pemerintah memotong alokasi Anggaran Pendapatan dan Belanja Negara untuk provinsi dan kabupaten/kota bersangkutan sebesar biaya yang dikeluarkan dalam melaksanakan penyelesaian.

BAB X SISTEM INFORMASI

Pasal 58

- (1) Pemerintah, pemerintah daerah provinsi, dan pemerintah daerah kabupaten/kota menyelenggarakan Sistem Informasi Lahan Pertanian Pangan Berkelanjutan yang dapat diakses oleh masyarakat.
- (2) Sistem informasi sebagaimana dimaksud pada ayat (1) dilakukan secara terpadu dan terkoordinasi.
- (3) Sistem informasi Lahan Pertanian Pangan Berkelanjutan sekurang-kurangnya memuat data lahan tentang:
 - a. Kawasan Pertanian Pangan Berkelanjutan;
 - b. Lahan Pertanian Pangan Berkelanjutan;
 - c. Lahan Cadangan Pertanian Pangan Berkelanjutan; dan
 - d. Tanah Telantar dan subyek haknya.
- (4) Data Lahan dalam sistem informasi Lahan Pertanian Pangan Berkelanjutan sebagaimana dimaksud pada ayat (3) sekurang-kurangnya memuat informasi tentang:
 - a. fisik alamiah;
 - b. fisik buatan;
 - c. kondisi sumber daya manusia dan sosial ekonomi;
 - d. status kepemilikan dan/atau penguasaan;
 - e. luas dan lokasi lahan; dan
 - f. jenis komoditas tertentu yang bersifat pangan pokok yang dikembangkan di lahan tersebut.



- (5) Informasi Lahan Pertanian Pangan Berkelanjutan sebagaimana dimaksud pada ayat (1) wajib disampaikan setiap tahun kepada:
- a. Presiden, Dewan Perwakilan Rakyat, dan Dewan Perwakilan Daerah dalam hal informasi Lahan Pertanian nasional oleh Menteri;
 - b. Dewan Perwakilan Rakyat Daerah provinsi dalam hal informasi Lahan Pertanian provinsi oleh Gubernur; dan
 - c. Dewan Perwakilan Rakyat Daerah kabupaten/kota dalam hal informasi Lahan Pertanian kabupaten/kota oleh Bupati/Walikota.

Pasal 59

- (1) Penyebaran informasi sebagaimana dimaksud dalam Pasal 58 dilakukan sampai kecamatan dan desa.
- (2) Menteri mengoordinasikan Sistem Informasi Lahan Pertanian Pangan Berkelanjutan untuk keperluan Perlindungan Lahan Pertanian Pangan Berkelanjutan sebagaimana dimaksud dalam Pasal 58.
- (3) Sistem informasi dan administrasi pertanahan Lahan Pertanian Pangan Berkelanjutan dikelola oleh Pusat Informasi Lahan Pertanian Pangan Berkelanjutan yang dikoordinasikan antarlembaga pemerintah di bidang pertanahan, lembaga Pemerintah di bidang statistik, dan instansi pemerintah terkait lainnya.

Pasal 60

Ketentuan lebih lanjut mengenai sistem informasi sebagaimana dimaksud dalam Pasal 58 dan Pasal 59 diatur dalam Peraturan Pemerintah.

BAB XI PERLINDUNGAN DAN PEMBERDAYAAN PETANI

Pasal 61

Pemerintah dan pemerintah daerah wajib melindungi dan memberdayakan petani, kelompok petani, koperasi petani, serta asosiasi petani.

Pasal 62

- (1) Perlindungan petani sebagaimana dimaksud dalam Pasal 61 berupa pemberian jaminan:
 - a. harga komoditas pangan pokok yang menguntungkan;
 - b. memperoleh sarana produksi dan prasarana pertanian;
 - c. pemasaran hasil pertanian pangan pokok;
 - d. pengutamakan hasil pertanian pangan dalam negeri untuk memenuhi kebutuhan pangan nasional; dan/atau
 - e. ganti rugi akibat gagal panen.
- (2) Perlindungan sosial bagi petani kecil merupakan bagian yang tidak terpisahkan dari sistem jaminan sosial nasional yang diatur dalam peraturan perundang-undangan.

Pasal 63

Pemberdayaan petani sebagaimana dimaksud dalam Pasal 61 meliputi:

- a. penguatan kelembagaan petani;
- b. penyuluhan dan pelatihan untuk peningkatan kualitas sumber daya manusia;
- c. pemberian fasilitas sumber pembiayaan/permodalan;
- d. pemberian bantuan kredit kepemilikan lahan pertanian;
- e. pembentukan Bank Bagi Petani;
- f. pemberian fasilitas pendidikan dan kesehatan rumah tangga petani; dan/atau
- g. pemberian fasilitas untuk mengakses ilmu pengetahuan, teknologi, dan informasi.

Pasal 64

Ketentuan lebih lanjut mengenai perlindungan dan pemberdayaan petani sebagaimana dimaksud dalam Pasal 61 sampai dengan Pasal 63 diatur dengan Peraturan Pemerintah.



Pasal 65

- (1) Pendirian Bank Bagi Petani sebagaimana dimaksud dalam Pasal 63 huruf e dibentuk lembaga pembiayaan mikro di bidang pertanian baik berbentuk konvensional maupun syariah di tingkat kabupaten/kota dan/atau provinsi.
- (2) Dalam membentuk lembaga pembiayaan mikro di bidang pertanian sebagaimana dimaksud pada ayat (1), Menteri berkoordinasi dengan menteri terkait, lembaga pemerintah, dan pemerintah daerah.
- (3) Sumber pembiayaan untuk pembentukan lembaga pembiayaan mikro memanfaatkan:
 - a. dana dari Pemerintah dan pemerintah daerah sebagai stimulan;
 - b. dana tanggung jawab sosial dan lingkungan dari badan usaha sesuai dengan ketentuan peraturan perundang-undangan; dan/atau
 - c. dana masyarakat.
- (4) Ketentuan lebih lanjut mengenai pembentukan Bank Bagi Petani sebagaimana dimaksud pada ayat (1) dan ayat (2) diatur dengan peraturan perundang-undangan.

BAB XII PEMBIAYAAN

Pasal 66

- (1) Pembiayaan Perlindungan Lahan Pertanian Pangan Berkelanjutan dibebankan pada Anggaran Pendapatan dan Belanja Negara, Anggaran Pendapatan dan Belanja Daerah provinsi, serta Anggaran Pendapatan dan Belanja Daerah kabupaten/kota.
- (2) Pembiayaan Perlindungan Lahan Pertanian Pangan Berkelanjutan selain bersumber sebagaimana dimaksud pada ayat (1) dapat diperoleh dari dana tanggung jawab sosial dan lingkungan dari badan usaha.
- (3) Ketentuan lebih lanjut mengenai pembiayaan sebagaimana dimaksud pada ayat (1) dan ayat (2) diatur dengan Peraturan Pemerintah.



BAB XIII PERAN SERTA MASYARAKAT

Pasal 67

- (1) Masyarakat berperan serta dalam perlindungan Kawasan dan Lahan Pertanian Pangan Berkelanjutan.
- (2) Peran serta masyarakat sebagaimana dimaksud pada ayat (1) dapat dilakukan secara perorangan dan/atau berkelompok.
- (3) Peran serta sebagaimana dimaksud pada ayat (1) dilakukan dalam tahapan:
 - a. perencanaan;
 - b. pengembangan;
 - c. penelitian;
 - d. pengawasan;
 - e. pemberdayaan petani; dan/atau
 - f. pembiayaan.

Pasal 68

Peran serta masyarakat sebagaimana dimaksud dalam Pasal 67 ayat (3) dilakukan melalui:

- a. pemberian usulan perencanaan, tanggapan, dan saran perbaikan atas usulan perencanaan Pemerintah dan pemerintah daerah provinsi dan kabupaten/kota dalam perencanaan sebagaimana dimaksud dalam Pasal 9;
- b. pelaksanaan kegiatan intensifikasi dan ekstensifikasi lahan dalam pengembangan Lahan Pertanian Pangan Berkelanjutan sebagaimana dimaksud dalam Pasal 28 dan Pasal 29;
- c. penelitian sebagaimana dimaksud dalam Pasal 30 ayat (3);
- d. penyampaian laporan dan pemantauan terhadap kinerja sebagaimana dimaksud dalam Pasal 56;
- e. pemberdayaan petani sebagaimana dimaksud dalam Pasal 63;
- f. pembiayaan sebagaimana dimaksud dalam Pasal 66 dapat dilakukan dalam pengembangan Lahan Pertanian Pangan Berkelanjutan;
- g. pengajuan keberatan kepada pejabat berwenang terhadap pembangunan yang tidak sesuai dengan rencana Lahan Pertanian Pangan Berkelanjutan di wilayahnya; dan
- h. pengajuan tuntutan pembatalan izin dan penghentian pembangunan yang tidak sesuai dengan rencana Lahan Pertanian Pangan Berkelanjutan.



Pasal 69

Dalam hal perlindungan Lahan Pertanian Pangan Berkelanjutan, masyarakat berhak:

- a. mengajukan keberatan kepada pejabat berwenang terhadap pembangunan yang tidak sesuai dengan rencana Lahan Pertanian Pangan Berkelanjutan di wilayahnya; dan
- b. mengajukan tuntutan pembatalan izin dan penghentian pembangunan yang tidak sesuai dengan rencana Lahan Pertanian Pangan Berkelanjutan.

BAB XIV SANKSI ADMINISTRATIF

Pasal 70

- (1) Setiap orang yang melanggar kewajiban atau larangan sebagaimana dimaksud dalam Pasal 34, Pasal 45, Pasal 50 ayat (2), dan Pasal 57 ayat (3) dan ayat (4) dikenai sanksi administratif.
- (2) Sanksi administratif sebagaimana dimaksud pada ayat (1) dapat berupa:
 - a. peringatan tertulis;
 - b. penghentian sementara kegiatan;
 - c. penghentian sementara pelayanan umum;
 - d. penutupan lokasi;
 - e. pencabutan izin;
 - f. pembatalan izin;
 - g. pembongkaran bangunan;
 - h. pemulihan fungsi lahan;
 - i. pencabutan insentif; dan/atau
 - j. denda administratif.
- (3) Setiap pejabat pemerintah yang melanggar ketentuan sebagaimana dimaksud pada ayat (1) dikenai sanksi administratif sesuai dengan ketentuan peraturan perundang-undangan.
- (4) Ketentuan mengenai tata cara pengenaan sanksi dan besarnya denda administratif sebagaimana dimaksud pada ayat (2) diatur dengan Peraturan Pemerintah.

BAB XV PENYIDIKAN

Pasal 71

- (1) Selain Pejabat Penyidik Kepolisian Negara Republik Indonesia, Penyidik Pegawai Negeri Sipil di lingkungan instansi Pemerintah yang lingkup tugas dan tanggung jawabnya di bidang Perlindungan Lahan Pertanian Pangan Berkelanjutan diberi wewenang khusus sebagai penyidik untuk membantu Pejabat Penyidik Kepolisian Negara Republik Indonesia sebagaimana dimaksud dalam Kitab Undang-Undang Hukum Acara Pidana.
- (2) Penyidik Pegawai Negeri Sipil sebagaimana dimaksud pada ayat (1) berwenang:
 - a. melakukan pemeriksaan atas kebenaran laporan atau keterangan yang berkenaan dengan tindak pidana dalam bidang Perlindungan Lahan Pertanian Pangan Berkelanjutan;
 - b. melakukan pemeriksaan terhadap setiap orang yang diduga melakukan tindak pidana dalam bidang Perlindungan Lahan Pertanian Pangan Berkelanjutan;
 - c. meminta keterangan dan barang bukti dari orang sehubungan dengan peristiwa tindak pidana dalam bidang Perlindungan Lahan Pertanian Pangan Berkelanjutan;
 - d. melakukan pemeriksaan atas dokumen yang berkenaan dengan tindak pidana dalam bidang Perlindungan Lahan Pertanian Pangan Berkelanjutan;
 - e. melakukan pemeriksaan di tempat tertentu yang diduga terdapat barang bukti dan dokumen lain serta melakukan penyitaan dan penyegelan terhadap barang hasil pelanggaran yang dapat dijadikan bukti dalam perkara tindak pidana dalam bidang Perlindungan Lahan Pertanian Pangan Berkelanjutan; dan
 - f. meminta bantuan tenaga ahli dan/atau saksi ahli dalam rangka pelaksanaan tugas penyidikan tindak pidana dalam bidang Perlindungan Lahan Pertanian Pangan Berkelanjutan.
- (3) Penyidik Pegawai Negeri Sipil sebagaimana dimaksud pada ayat (1) memberitahukan dimulainya penyidikan kepada Pejabat Penyidik Kepolisian Negara Republik Indonesia.
- (4) Apabila pelaksanaan kewenangan sebagaimana dimaksud pada ayat (2) memerlukan tindakan penangkapan dan penahanan, Penyidik Pegawai Negeri Sipil melakukan koordinasi dengan Pejabat Penyidik Kepolisian Negara Republik Indonesia sesuai dengan ketentuan peraturan perundang-undangan.
- (5) Penyidik Pegawai Negeri Sipil sebagaimana dimaksud pada ayat (1) menyampaikan hasil penyidikan kepada penuntut umum melalui Pejabat Penyidik Kepolisian Negara Republik Indonesia.



- (6) Pengangkatan Pejabat Penyidik Pegawai Negeri Sipil dan tata cara serta proses penyidikan dilaksanakan sesuai dengan ketentuan peraturan perundang-undangan.

BAB XVI KETENTUAN PIDANA

Pasal 72

- (1) Orang perseorangan yang melakukan alih fungsi Lahan Pertanian Pangan Berkelanjutan sebagaimana dimaksud dalam Pasal 44 ayat (1) dipidana dengan pidana penjara paling lama 5 (lima) tahun dan denda paling banyak Rp1.000.000.000,00 (satu miliar rupiah).
- (2) Orang perseorangan yang tidak melakukan kewajiban mengembalikan keadaan Lahan Pertanian Pangan Berkelanjutan ke keadaan semula sebagaimana dimaksud dalam Pasal 50 ayat (2) dan Pasal 51 dipidana dengan pidana penjara paling lama 3 (tiga) tahun dan denda paling banyak Rp3.000.000.000,00 (tiga miliar rupiah).
- (3) Dalam hal perbuatan sebagaimana dimaksud pada ayat (1) dan ayat (2) dilakukan oleh pejabat pemerintah, pidananya ditambah 1/3 (satu pertiga) dari pidana yang diancamkan.

Pasal 73

Setiap pejabat pemerintah yang berwenang menerbitkan izin pengalihfungsian Lahan Pertanian Pangan Berkelanjutan tidak sesuai dengan ketentuan sebagaimana dimaksud dalam Pasal 44 ayat (1), dipidana dengan pidana penjara paling singkat 1 (satu) tahun dan paling lama 5 (lima) tahun dan/atau denda paling sedikit Rp1.000.000.000,00 (satu miliar rupiah) dan paling banyak Rp5.000.000.000,00 (lima miliar rupiah).

Pasal 74

- (1) Dalam hal tindak pidana sebagaimana dimaksud dalam Pasal 72 ayat (1) dan ayat (2) dilakukan oleh suatu korporasi, pengurusnya dipidana dengan pidana penjara paling singkat 2 (dua) tahun dan paling lama 7 (tujuh) tahun dan denda paling sedikit Rp2.000.000.000,00 (dua miliar rupiah) dan paling banyak Rp7.000.000.000,00 (tujuh miliar rupiah).
- (2) Selain pidana denda sebagaimana dimaksud pada ayat (1), korporasi dapat dijatuhi pidana berupa:
 - a. perampasan kekayaan hasil tindak pidana;
 - b. pembatalan kontrak kerja dengan pemerintah;

- c. pemecatan pengurus; dan/atau
 - d. pelarangan pada pengurus untuk mendirikan korporasi dalam bidang usaha yang sama.
- (3) Dalam hal perbuatan sebagaimana diatur dalam bab ini menimbulkan kerugian, pidana yang dikenai dapat ditambah dengan pembayaran kerugian.

BAB XVII KETENTUAN PERALIHAN

Pasal 75

- (1) Rencana Tata Ruang Wilayah Kabupaten/Kota yang belum menetapkan Kawasan Pertanian Pangan Berkelanjutan, Lahan Pertanian Pangan Berkelanjutan dan Lahan Cadangan Pertanian Pangan Berkelanjutan sebagaimana dimaksud dalam Pasal 18 disesuaikan paling lama dalam waktu 2 (dua) tahun terhitung sejak Undang-Undang ini diundangkan.
- (2) Pada saat Undang-Undang ini berlaku, sedangkan Rencana Tata Ruang Wilayah Kabupaten/Kota sudah ditetapkan, penetapan Kawasan Pertanian Pangan Berkelanjutan, Lahan Pertanian Pangan Berkelanjutan dan Lahan Cadangan Pertanian Pangan Berkelanjutan sebagaimana dimaksud pada Pasal 18 dilakukan oleh Bupati/Walikota sampai diadakan perubahan atas Peraturan Daerah Rencana Tata Ruang Wilayah Kabupaten/Kota.

BAB XVIII KETENTUAN PENUTUP

Pasal 76

Peraturan Pemerintah sebagai pelaksana Undang-Undang ini harus telah ditetapkan paling lama 24 (dua puluh empat) bulan sejak Undang-Undang ini diundangkan.

Pasal 77

Undang-Undang ini mulai berlaku pada tanggal diundangkan.

Agar setiap orang mengetahuinya, memerintahkan pengundangan Undang-Undang ini dengan penempatannya dalam Lembaran Negara Republik Indonesia.



Disahkan di Jakarta
pada tanggal 14 Oktober 2009

PRESIDEN REPUBLIK INDONESIA,

ttd

SUSILO BAMBANG YUDHOYONO

Diundangkan di Jakarta,
pada tanggal 14 Oktober 2009

MENTERI HUKUM DAN HAK
ASASI
MANUSIA REPUBLIK INDONESIA

ttd

ANDI MATTALATA

LEMBARAN NEGARA REPUBLIK INDONESIA TAHUN 2009
NOMOR 149



**PENJELASAN
ATAS
RANCANGAN UNDANG-UNDANG REPUBLIK INDONESIA
NOMOR 41 TAHUN 2009**

TENTANG

**PERLINDUNGAN LAHAN PERTANIAN PANGAN
BERKELANJUTAN**

I. UMUM

Pembukaan Undang-Undang Dasar Negara Republik Indonesia Tahun 1945 menyebutkan bahwa tujuan bernegara adalah "melindungi segenap bangsa Indonesia dan seluruh tumpah darah Indonesia dan untuk memajukan kesejahteraan umum, mencerdaskan kehidupan bangsa dan ikut melaksanakan ketertiban dunia yang berdasarkan kemerdekaan, perdamaian abadi, dan keadilan sosial". Oleh karena itu, perlindungan segenap bangsa dan peningkatan kesejahteraan umum adalah tanggung jawab penting bernegara.

Salah satu bentuk perlindungan tersebut adalah terjaminnya hak atas pangan bagi segenap rakyat yang merupakan hak asasi manusia yang sangat fundamental sehingga menjadi tanggung jawab negara untuk memenuhinya. Hal ini sejalan dengan ketentuan dalam Pasal 28A dan Pasal 28C Undang-Undang Dasar Negara Republik Indonesia Tahun 1945 dan juga sesuai dengan *Article 25 Universal Declaration of Human Rights Juncto Article 11 International Covenant on Economic, Social, and Cultural Right (ICESCR)*.

Sejalan dengan itu, upaya membangun ketahanan dan kedaulatan pangan untuk mewujudkan kesejahteraan rakyat adalah hal yang sangat penting untuk direalisasikan. Dalam rangka mewujudkan ketahanan dan kedaulatan pangan perlu diselenggarakan pembangunan pertanian berkelanjutan.

Lahan pertanian memiliki peran dan fungsi strategis bagi masyarakat Indonesia yang bercorak agraris karena terdapat sejumlah besar penduduk Indonesia yang menggantungkan hidup pada sektor pertanian. Dengan demikian, lahan tidak saja memiliki nilai ekonomis, tetapi juga sosial, bahkan memiliki nilai religius. Dalam rangka pembangunan pertanian yang berkelanjutan, lahan merupakan sumber daya pokok dalam usaha pertanian, terutama pada kondisi yang sebagian besar bidang usahanya masih bergantung pada pola pertanian berbasis lahan. Lahan merupakan sumber daya alam yang bersifat langka karena jumlahnya tidak



bertambah, tetapi kebutuhan terhadap lahan selalu meningkat.

Alih fungsi lahan pertanian merupakan ancaman terhadap pencapaian ketahanan dan kedaulatan pangan. Alih fungsi lahan mempunyai implikasi yang serius terhadap produksi pangan, lingkungan fisik, serta kesejahteraan masyarakat pertanian dan perdesaan yang kehidupannya bergantung pada lahannya. Alih fungsi lahan-lahan pertanian subur selama ini kurang diimbangi oleh upaya-upaya terpadu mengembangkan lahan pertanian melalui pencetakan lahan pertanian baru yang potensial. Di sisi lain, alih fungsi lahan pertanian pangan menyebabkan makin sempitnya luas lahan yang diusahakan dan sering berdampak pada menurunnya tingkat kesejahteraan petani. Oleh karena itu, pengendalian alih fungsi lahan pertanian pangan melalui perlindungan lahan pertanian pangan merupakan salah satu upaya untuk mewujudkan ketahanan dan kedaulatan pangan, dalam rangka meningkatkan kemakmuran dan kesejahteraan petani dan masyarakat pada umumnya.

Peningkatan jumlah rumah tangga pertanian tumbuh tidak sebanding dengan luas lahan yang diusahakan. Akibatnya, jumlah petani gurem dan buruh tani tanpa penguasaan/pemilikan lahan di Jawa terus bertambah. Hal ini berdampak pada sulitnya upaya meningkatkan kesejahteraan petani dan pengentasan kemiskinan di kawasan perdesaan.

Di sisi lain, proses urbanisasi yang tidak terkendali berdampak pada meluasnya aktivitas-aktivitas perkotaan yang makin mendesak aktivitas-aktivitas pertanian di kawasan perdesaan yang berbatasan langsung dengan perkotaan. Alih fungsi lahan berkaitan dengan hilangnya akses penduduk perdesaan pada sumber daya utama yang dapat menjamin kesejahterannya dan hilangnya mata pencarian penduduk agraris. Konsekuensi logisnya adalah terjadinya migrasi penduduk perdesaan ke perkotaan dalam jumlah yang besar tanpa diimbangi ketersediaan lapangan kerja di perkotaan.

Ancaman terhadap ketahanan pangan telah mengakibatkan Indonesia harus sering mengimpor produk-produk pangan untuk memenuhi kebutuhan dalam negeri. Dalam keadaan jumlah penduduk yang masih terus meningkat jumlahnya, ancaman-ancaman terhadap produksi pangan telah memunculkan kerisauan akan terjadi keadaan rawan pangan pada masa yang akan datang. Akibatnya dalam waktu yang akan datang Indonesia membutuhkan tambahan ketersediaan pangan dan lahan pangan.

Perlindungan lahan pertanian pangan merupakan upaya yang tidak terpisahkan dari reforma agraria. Reforma agraria tersebut mencakup upaya penataan yang terkait dengan aspek penguasaan/pemilikan serta aspek penggunaan/ pemanfaatan sebagaimana ditetapkan dalam Pasal 2 Ketentuan Majelis

Permusyawaratan Rakyat Republik Indonesia Nomor IX/MPR-RI/2001 tentang Pembaruan Agraria dan Pengelolaan Sumber Daya Alam.

Aspek penguasaan/pemilikan berkaitan dengan hubungan hukum antara manusia dan lahan, sedangkan aspek penggunaan/pemanfaatan terkait dengan kegiatan pengambilan manfaat atau nilai tambah atas sumber daya lahan. Ketentuan Perlindungan Lahan Pertanian Pangan Berkelanjutan dimaksudkan agar bidang-bidang lahan tertentu hanya boleh digunakan untuk aktifitas pertanian pangan yang sesuai. Untuk mengimplementasikannya, diperlukan pengaturan-pengaturan terkait dengan penguasaan/pemilikan lahannya agar penguasaan/pemilikan lahan terdistribusikan secara efisien dan berkeadilan. Pada saat yang sama diharapkan luas lahan yang diusahakan petani dapat meningkat secara memadai sehingga dapat menjamin kesejahteraan keluarga petani serta tercapainya produksi pangan yang mencukupi kebutuhan.

Undang-Undang Nomor 26 Tahun 2007 tentang Penataan Ruang (Lembaran Negara Republik Indonesia Tahun 2007 Nomor 68, Tambahan Lembaran Negara RI Nomor 4725) memerintahkan perlunya perlindungan terhadap kawasan lahan abadi pertanian pangan yang pengaturannya dengan Undang-Undang. Selain Undang-Undang tersebut, perlindungan terhadap lahan abadi pertanian pangan memiliki keterkaitan dengan peraturan perundang-undangan lainnya, yaitu:

1. Undang-Undang Nomor 2 Tahun 1960 tentang Perjanjian Bagi Hasil;
2. Undang-Undang Nomor 5 Tahun 1960 tentang Peraturan Dasar Pokok-Pokok Agraria;
3. Undang-Undang Nomor 56 Prp tahun 1960 tentang Penetapan Luas Tanah Pertanian;
4. Undang-Undang Nomor 12 Tahun 1992 tentang Sistem Budi Daya Tanaman;
5. Undang-Undang Nomor 7 Tahun 1996 tentang Pangan;
6. Undang-Undang Nomor 10 Tahun 1998 tentang Perubahan Atas Undang-Undang Nomor 7 Tahun 1992 tentang Perbankan;
7. Undang-Undang Nomor 41 Tahun 1999 tentang Kehutanan;
8. Undang-Undang Nomor 29 Tahun 2000 tentang Perlindungan Varietas Tanaman;
9. Undang-Undang Nomor 18 Tahun 2002 tentang Sistem Nasional Penelitian, Pengembangan, dan Penerapan Ilmu Pengetahuan dan Teknologi;
10. Undang-Undang Nomor 7 Tahun 2004 tentang Sumber Daya Air;
11. Undang-Undang Nomor 18 Tahun 2004 tentang Perkebunan;
12. Undang-Undang Nomor 25 Tahun 2004 tentang Sistem



- Perencanaan Pembangunan Nasional;
13. Undang-Undang Nomor 32 Tahun 2004 tentang Pemerintahan Daerah;
 14. Undang-Undang Nomor 4 Tahun 2006 tentang Pengesahan Perjanjian Mengenai Sumber Daya Genetik Tanaman Untuk Pangan dan Pertanian (*International Treaty On Plant Genetic Resources For Food and Agriculture*);
 15. Undang-Undang Nomor 16 Tahun 2006 tentang Sistem Penyuluhan Pertanian, Perikanan, dan Kehutanan;
 16. Undang-Undang Nomor 17 Tahun 2007 tentang Rencana Pembangunan Jangka Panjang Nasional Tahun 2005-2025;
 17. Undang-Undang Nomor 25 Tahun 2007 tentang Penanaman Modal;
 18. Undang-Undang Nomor 14 Tahun 2008 tentang Keterbukaan Informasi Publik;
 19. Undang-Undang Nomor 21 Tahun 2008 tentang Perbankan Syariah Negara
 20. Undang-Undang Nomor 29 Tahun 2009 tentang Perubahan Atas Undang-Undang Nomor 15 Tahun 1997 tentang Ketransmigrasian; dan
 21. Undang-Undang Nomor 32 Tahun 2009 tentang Perlindungan dan Pengelolaan Lingkungan Hidup;

Perlindungan lahan pertanian pangan merupakan bagian yang tidak terpisahkan dalam penataan ruang wilayah. Untuk itu, perlindungan lahan pertanian pangan perlu dilakukan dengan menetapkan kawasan-kawasan pertanian pangan yang perlu dilindungi. Kawasan pertanian pangan merupakan bagian dari penataan kawasan perdesaan pada wilayah kabupaten. Dalam kenyataannya lahan-lahan pertanian pangan berlokasi di wilayah kota juga perlu mendapat perlindungan. Perlindungan kawasan pertanian pangan dan lahan pertanian pangan meliputi perencanaan dan penetapan, pengembangan, penelitian, pemanfaatan dan pembinaan, pengendalian, pengawasan, pengembangan sistem informasi, perlindungan dan pemberdayaan petani, peran serta masyarakat, dan pembiayaan. Perlindungan kawasan dan lahan pertanian pangan dilakukan dengan menghargai kearifan budaya lokal serta hak-hak komunal adat.

II. PASAL DEMI PASAL

Pasal 1

Cukup jelas.

Pasal 2

Huruf a

Yang dimaksud dengan "manfaat" adalah Perlindungan Lahan Pertanian Pangan Berkelanjutan yang

diselenggarakan untuk memberikan manfaat yang sebesar-besarnya bagi kesejahteraan dan mutu hidup rakyat, baik generasi kini maupun generasi masa depan.

Huruf b

Yang dimaksud dengan "berkelanjutan dan konsisten" adalah Perlindungan Lahan Pertanian Pangan Berkelanjutan yang fungsi, pemanfaatan, dan produktivitas lahannya dipertahankan secara konsisten dan lestari untuk menjamin terwujudnya kemandirian, ketahanan, dan kedaulatan pangan nasional dengan memperhatikan generasi masa kini dan masa mendatang.

Huruf c

Yang dimaksud dengan "keterpaduan" adalah Perlindungan Lahan Pertanian Pangan Berkelanjutan yang diselenggarakan dengan mengintegrasikan berbagai kepentingan yang bersifat lintas sektor, lintas wilayah, dan lintas pemangku kepentingan.

Huruf d

Yang dimaksud dengan "keterbukaan dan akuntabilitas" adalah Perlindungan Lahan Pertanian Pangan Berkelanjutan yang diselenggarakan dengan memberikan akses yang seluas-luasnya kepada masyarakat untuk mendapatkan informasi yang berkaitan dengan perlindungan Lahan Pertanian Pangan Berkelanjutan.

Huruf e

Yang dimaksud dengan "kebersamaan dan gotong royong" adalah Perlindungan Lahan Pertanian Pangan Berkelanjutan yang diselenggarakan secara bersama-sama baik antara Pemerintah, pemerintah daerah, pemilik lahan, petani, kelompok tani, dan dunia usaha untuk meningkatkan kesejahteraan petani.

Huruf f

Yang dimaksud dengan "partisipatif" adalah Perlindungan Lahan Pertanian Pangan Berkelanjutan yang melibatkan masyarakat dalam perencanaan, pembiayaan, dan pengawasan.

Huruf g

Yang dimaksud dengan "keadilan" adalah Perlindungan Lahan Pertanian Pangan Berkelanjutan yang harus mencerminkan keadilan secara proporsional bagi setiap warga negara tanpa terkecuali.

Huruf h

Yang dimaksud dengan "keserasian, keselarasan, dan keseimbangan" adalah Perlindungan Lahan Pertanian Pangan Berkelanjutan yang harus mencerminkan keserasian, keselarasan, dan keseimbangan antara kepentingan individu dan masyarakat, lingkungan, dan



kepentingan bangsa dan negara serta kemampuan maksimum daerah.

Huruf i

Yang dimaksud dengan "kelestarian lingkungan dan kearifan lokal" adalah Perlindungan Lahan Pertanian Pangan Berkelanjutan yang harus memperhatikan kelestarian lingkungan dan ekosistemnya serta karakteristik budaya dan daerahnya dalam rangka mewujudkan pembangunan yang berkelanjutan.

Huruf j

Yang dimaksud dengan "desentralisasi" adalah perlindungan Lahan Pertanian Pangan Berkelanjutan yang diselenggarakan di daerah dengan memperhatikan kemampuan maksimum daerah.

Huruf k

Yang dimaksud dengan "tanggung jawab negara" adalah Perlindungan Lahan Pertanian Pangan Berkelanjutan yang dimiliki negara karena peran yang kuat dan tanggung jawabnya terhadap keseluruhan aspek pengelolaan Lahan Pertanian Pangan Berkelanjutan.

Huruf l

Yang dimaksud dengan "keragaman" adalah Perlindungan Lahan Pertanian Pangan Berkelanjutan yang memperhatikan keanekaragaman pangan pokok, misalnya padi, jagung, sagu, dan ubi kayu.

Huruf m

Yang dimaksud dengan "sosial dan budaya" adalah Perlindungan Lahan Pertanian Pangan Berkelanjutan yang memperhatikan fungsi sosial lahan dan pemanfaatan lahan sesuai budaya yang bersifat spesifik lokasi dan kearifan lokal misalnya jagung sebagai makanan pokok penduduk Pulau Madura dan sagu sebagai makanan pokok penduduk Kepulauan Maluku.

Pasal 3

Huruf a

Cukup jelas.

Huruf b

Cukup jelas.

Huruf c

Cukup jelas.

Huruf d

Cukup jelas.

Huruf e

Cukup jelas.

Huruf f

Cukup jelas.

Huruf g

Cukup jelas.



Huruf h

Cukup jelas.

Huruf i

Yang dimaksud dengan "revitalisasi pertanian" adalah kesadaran untuk menempatkan kembali arti penting sektor pertanian secara proporsional dan kontekstual, menyegarkan kembali vitalitas, memberdayakan kemampuan, dan meningkatkan kinerja pertanian dalam pembangunan nasional dengan tidak mengabaikan sektor lain.

Strategi yang ditempuh melalui:

1. pengurangan kemiskinan, keuremen dan pengangguran;
2. peningkatan daya saing, produktivitas dan produksi pertanian; dan
3. pelestarian dan pemanfaatan lingkungan hidup dan sumber daya alam secara berkelanjutan.

Pasal 4

Cukup jelas.

Pasal 5

Huruf a

Yang dimaksud dengan "lahan beririgasi" meliputi sawah beririgasi teknis, sawah beririgasi semi teknis, sawah beririgasi sederhana, dan sawah pedesaan.

Huruf b.

Yang dimaksud dengan "lahan pertanian pangan di daerah reklamasi rawa pasang surut dan nonpasang surut (lahan)" adalah lahan rawa yang memenuhi kriteria kesesuaian lahan.

Huruf c.

Yang dimaksud dengan "lahan tidak beririgasi" meliputi sawah tadah hujan dan lahan kering.

Pasal 6

Cukup jelas.

Pasal 7

Ayat (1)

Cukup jelas.

Ayat (2)

Yang dimaksud dengan "selain kegiatan pertanian pangan berkelanjutan" adalah sarana dan prasarana, tempat permukiman pedesaan, pelayanan jasa pemerintahan, pelayanan sosial, dan kegiatan ekonomi.

Pasal 8

Cukup jelas.



Pasal 9

Ayat (1)

Cukup jelas.

Ayat (2)

Cukup jelas.

Ayat (3)

Cukup jelas.

Ayat (4)

Cukup jelas.

Ayat (5)

Huruf a

Yang dimaksud dengan "kesesuaian lahan" adalah perencanaan Lahan Pertanian Pangan Berkelanjutan dan Lahan Cadangan Pertanian Pangan Berkelanjutan yang dilakukan kepada lahan yang secara biofisik terutama dari aspek kelerengan, iklim, sifat fisik, kimia, dan biologi cocok untuk dikembangkan pertanian pangan dengan memperhatikan daya dukung lingkungan.

Huruf b

Yang dimaksud dengan "ketersediaan infrastruktur" adalah perencanaan Lahan Pertanian Pangan Berkelanjutan dan Lahan Cadangan Pertanian Pangan Berkelanjutan yang memperhatikan ketersediaan infrastruktur pendukung pertanian pangan antara lain sistem irigasi, jalan usaha tani, dan jembatan.

Huruf c

Yang dimaksud dengan "penggunaan lahan" adalah bentuk penutupan permukaan lahan atau pemanfaatan lahan baik yang merupakan bentukan alami maupun buatan manusia.

Huruf d

Yang dimaksud dengan "potensi teknis lahan" adalah lahan yang secara biofisik, terutama dari aspek topografi/lereng, iklim, sifat fisika, kimia, dan biologi tanah sesuai atau cocok dikembangkan untuk pertanian.

Huruf e

Yang dimaksud dengan "luasan kesatuan hamparan lahan" adalah perencanaan Lahan Pertanian Pangan Berkelanjutan dan Lahan Cadangan Pertanian Pangan Berkelanjutan yang dilakukan dengan mempertimbangkan sebaran dan luasan hamparan lahan yang menjadi satu kesatuan sistem produksi pertanian yang terkait sehingga tercapai skala ekonomi dan sosial budaya yang mendukung produktivitas dan efisiensi produk.



Pasal 10
Cukup jelas.

Pasal 11
Cukup jelas.

Pasal 12
Cukup jelas.

Pasal 13
Cukup jelas.

Pasal 14
Cukup jelas.

Pasal 15
Cukup jelas.

Pasal 16
Cukup jelas.

Pasal 17
Rencana Perlindungan Lahan Pertanian Pangan Berkelanjutan berisi kebijakan, strategi, indikasi program, serta program dan rencana pembiayaan yang terkait dengan rencana Perlindungan Lahan Pertanian Pangan Berkelanjutan merupakan muatan dari Rencana Pembangunan Jangka Panjang (RPJP), Rencana Pembangunan Jangka Menengah (RPJM), dan Rencana Tahunan baik nasional melalui Rencana Kerja Pemerintah (RKP), provinsi dan kabupaten/kota. Ketentuan ini dimaksudkan untuk dapat terjaminnya penganggaran dan pelaksanaan setiap tahun.

Pasal 18
Cukup jelas.

Pasal 19
Cukup jelas.

Pasal 20
Cukup jelas.

Pasal 21
Cukup jelas.

Pasal 22
Cukup jelas.

Pasal 23
Cukup jelas.



Pasal 24

Ayat (1)

Suatu Kawasan Pertanian Pangan Berkelanjutan tertentu ditetapkan sebagai kawasan strategis dengan pertimbangan pertahanan negara. Kawasan Pertanian Pangan Berkelanjutan ditetapkan sebagai kawasan strategis karena:

- a. merupakan satu kesatuan hamparan Lahan Pertanian Pangan Berkelanjutan yang cukup luas, memiliki potensi produksi yang tinggi karena faktor alamiah dan buatan, serta memiliki kekhususan tertentu sehingga perlu dikelola secara terintegrasi dan khusus;
- b. merupakan kesatuan hamparan Lahan Pertanian Pangan Berkelanjutan yang bersifat lintas wilayah administrasi dan perlu dikelola secara terintegrasi; dan
- c. merupakan kawasan strategis dari sudut kepentingan pertahanan dan keamanan serta sudut pendayagunaan sumber daya alam tinggi.

Ayat (2)

Huruf a

Cukup jelas.

Huruf b

Cukup jelas.

Huruf c

Cukup jelas.

Huruf d

Infrastruktur meliputi sistem irigasi, waduk, embung, bendungan, jalan usaha tani, dan jembatan.

Huruf e

Sarana dan prasarana pertanian adalah, antara lain, alat dan mesin pertanian serta sarana produksi pertanian

Pasal 25

Cukup jelas.

Pasal 26

Cukup jelas.

Pasal 27

Ayat (1)

Cukup jelas.

Ayat (2)

Dalam melaksanakan pengembangan terhadap kawasan dan lahan pertanian pangan berkelanjutan yang meliputi intensifikasi dan ekstensifikasi, bukan hanya Pemerintah dan pemerintah daerah saja yang diberikan kesempatan.



Masyarakat dan korporasi yang kegiatan pokoknya dibidang agribisnis tanaman pangan juga perlu diberi kesempatan untuk memanfaatkan dan mengembangkan lahan pertanian pangan berkelanjutan.

Ayat (3)

Cukup jelas.

Ayat (4)

Cukup jelas.

Pasal 28

Huruf a

Cukup jelas.

Huruf b

Cukup jelas.

Huruf c

Cukup jelas.

Huruf d

Cukup jelas.

Huruf e

Cukup jelas.

Huruf f

Yang dimaksud dengan "pemanfaatan teknologi pertanian" adalah aktivitas menggunakan proses dan teknologi pertanian untuk menghasilkan nilai tambah produk pertanian yang lebih baik.

Huruf g

Yang dimaksud dengan "pengembangan inovasi pertanian" adalah intensifikasi kawasan dan lahan pertanian pangan berkelanjutan yang tidak hanya dilakukan melalui pengembangan teknologi pertanian, tetapi lebih luas dilakukan sampai kepada pemanfaatan teknologi dan kelembagaannya.

Huruf h

Cukup jelas.

Huruf i

Cukup jelas.

Pasal 29

Ayat (1)

Cukup jelas

Ayat (2)

Cukup jelas

Ayat (3)

Untuk keperluan pengembangan Lahan Pertanian Pangan Berkelanjutan sebagai Lahan Cadangan Pertanian Pangan Berkelanjutan, pengambilalihan dapat dilakukan oleh negara tanpa kompensasi dan selanjutnya dijadikan objek reforma agraria untuk didistribusikan kepada petani tanpa lahan atau berlahan sempit yang dapat memanfaatkannya



untuk lahan pertanian Pangan Pokok.

Masyarakat berperan dalam pengawasan tanah telantar dengan melaporkan pemanfaatan lahan yang dinilai ditelantarkan untuk diusulkan sebagai Lahan Cadangan Pertanian Pangan Berkelanjutan.

Masyarakat berperan dalam pengawasan pemanfaatan tanah terlantar yang telah didistribusikan dengan melaporkan pemanfaatan kepada pihak yang berwenang agar lahan dimaksud dimanfaatkan dengan sebaik-baiknya, produktif, efisien, dan berkeadilan sesuai dengan ketentuan peraturan perundang-undangan.

Pemerintah dan pemerintah daerah berkewajiban memberikan perlindungan dan pemberdayaan serta insentif yang sesuai kepada petani yang memiliki hak atas tanah yang ingin memanfaatkan tanahnya untuk pertanian Pangan Pokok, tetapi miskin dan memiliki keterbatasan akses terhadap faktor-faktor produksi sehingga menelantarkan tanahnya.

Ayat (4)

Cukup jelas.

Ayat (5)

Cukup jelas.

Ayat (6)

Cukup jelas.

Ayat (7)

Cukup jelas.

Pasal 30

Cukup jelas.

Pasal 31

Cukup jelas.

Pasal 32

Cukup jelas.

Pasal 33

Ayat (1)

Yang dimaksud dengan "Konservasi tanah dan air" adalah upaya memelihara keberadaan serta keberlanjutan keadaan, sifat, dan fungsi sumber daya lahan agar senantiasa tersedia dalam kuantitas dan/atau kualitas yang memadai untuk memenuhi kebutuhan masyarakat, baik pada waktu sekarang maupun yang akan datang, sebagaimana sistem irigasi subak di Bali.

Ayat (2)

Cukup jelas.

Ayat (3)

Cukup jelas.

Pasal 34

Ayat (1)

Cukup jelas.

Ayat (2)

Yang dimaksud dengan "pihak lain" adalah pihak yang ada kaitannya dengan pemanfaatan Lahan Pertanian Pangan Berkelanjutan melalui berbagai pola pemanfaatan, misalnya penyewa, bagi hasil, kontrak, dan kerja sama operasional.

Ayat (3)

Cukup jelas.

Ayat (4)

Cukup jelas.

Ayat (5)

Cukup jelas.

Pasal 35

Ayat (1)

Cukup jelas.

Ayat (2)

Huruf a

Koordinasi untuk melaksanakan perlindungan meliputi koordinasi perencanaan dan penetapan, pemanfaatan, pembinaan, pengendalian, pengawasan sistem Informasi, perlindungan dan pemberdayaan petani, serta pembiayaan dan peran serta masyarakat dalam rangka Perlindungan Lahan Pertanian Pangan Berkelanjutan.

Huruf b

Cukup jelas.

Huruf c

Cukup jelas.

Huruf d

Cukup jelas.

Huruf e

Cukup jelas.

Huruf f

Cukup jelas.

Ayat (3)

Cukup jelas.

Pasal 36

Cukup jelas.

Pasal 37

Cukup jelas.



Pasal 38

Huruf a

Cukup jelas.

Huruf b

Cukup jelas.

Huruf c

Cukup jelas.

Huruf d

Cukup jelas.

Huruf e

Cukup jelas.

Huruf f

Yang dimaksud dengan "pendaftaran tanah secara sporadik" adalah kegiatan pendaftaran tanah untuk pertama kali mengenai satu atau beberapa objek pendaftaran tanah dalam wilayah atau bagian wilayah suatu desa/kelurahan secara individual atau massal.

Yang dimaksud dengan "pendaftaran tanah secara sistematis" adalah kegiatan pendaftaran tanah untuk pertama kali yang dilakukan secara serentak yang meliputi semua objek pendaftaran tanah yang belum didaftar dalam wilayah atau bagian wilayah desa/kelurahan.

Huruf g

Kepada petani yang berprestasi dalam meningkatkan produktivitas melalui pengelolaan lahan dan air serta sumber-sumber faktor produksi lainnya dapat diberikan penghargaan berupa pemberian hadiah yang menunjang kegiatan pertanian.

Pasal 39

Cukup jelas.

Pasal 40

Cukup jelas.

Pasal 41

Insentif lainnya dapat diberikan sesuai dengan kebutuhan dan kemampuan daerah, antara lain, berupa pemberian fasilitas pendidikan dan pelatihan, jaminan kesehatan dasar, kemudahan prosedur memperoleh subsidi pertanian, dan penghargaan.

Pasal 42

Cukup jelas.

Pasal 43

Cukup jelas.

Pasal 44

Ayat (1)

Cukup jelas.

Ayat (2)

Yang dimaksud dengan "kepentingan umum" adalah kepentingan sebagian besar masyarakat yang meliputi kepentingan untuk pembuatan jalan umum, waduk, bendungan, irigasi, saluran air minum atau air bersih, drainase dan sanitasi, bangunan pengairan, pelabuhan, bandar udara, stasiun dan jalan kereta api, terminal, fasilitas keselamatan umum, cagar alam, serta pembangkit dan jaringan listrik.

Ayat (3)

Cukup jelas.

Ayat (4)

Cukup jelas.

Ayat (5)

Cukup jelas.

Ayat (6)

Cukup jelas.

Pasal 45

Cukup jelas.

Pasal 46

Ayat (1)

Yang dimaksud dengan "kesesuaian lahan" adalah lahan yang secara biofisik terutama dari aspek kelerangan, iklim, sifat fisik, kimia, dan biologi cocok dikembangkan untuk pertanian pangan.

Lokasi pembukaan lahan pertanian pangan sebagai pengganti Lahan Pertanian Pangan Berkelanjutan dapat dilaksanakan di dalam maupun di luar kabupaten dalam satu provinsi atau diluar provinsi dari lokasi Lahan Pertanian Pangan Berkelanjutan yang dialihfungsikan sesuai dengan Rencana Tata Ruang Wilayah provinsi dan kabupaten/kota.

Ayat (2)

Cukup jelas.

Ayat (3)

Cukup jelas.

Ayat (4)

Cukup jelas.

Ayat (5)

Cukup jelas.

Pasal 47



Yang dimaksud dengan "yang harus dilakukan" adalah segala ketentuan dan prosedur yang harus dilakukan untuk penetapan Lahan Pertanian Pangan Berkelanjutan pengganti, dalam hal kepemilikan atas lahan bukan milik pihak yang melakukan pengalihfungsian Lahan Pertanian Pangan Berkelanjutan.

Pasal 48
Cukup jelas.

Pasal 49
Cukup jelas.

Pasal 50
Cukup jelas.

Pasal 51
Cukup jelas.

Pasal 52
Cukup jelas.

Pasal 53
Cukup jelas.

Pasal 54
Ayat (1)
Cukup jelas.
Ayat (2)

Yang dimaksud dengan "berjenjang" adalah pengawasan secara bertingkat dari Pemerintah kepada pemerintah yang di bawahnya sesuai hierarki pemerintahan.

Pasal 55
Cukup jelas.

Pasal 56
Cukup jelas.

Pasal 57
Cukup jelas.

Pasal 58
Ayat (1)
Cukup jelas.
Ayat (2)

Seluruh ruang lingkup penyelenggaraan Perlindungan Lahan Pertanian Pangan Berkelanjutan sebagaimana dimaksud dalam Pasal 4 memerlukan sistem informasi yang terpadu dalam rangka mewujudkan kemandirian,

ketahanan, dan kedaulatan pangan.

Ayat (3)

Cukup jelas.

Ayat (4)

Huruf a

Yang dimaksud dengan "informasi fisik alamiah" adalah informasi spasial atau nonspasial sumber daya alam yang mendukung sistem produksi Pangan Pokok, termasuk di antaranya peta dasar, peta tematik, serta informasi yang diturunkan dari data penginderaan jauh dan survei lapangan.

Huruf b

Yang dimaksud dengan "informasi fisik buatan" adalah informasi tentang sarana dan prasarana fisik pertanian dan permukiman perdesaan yang terkait, termasuk sistem irigasi, jalan usaha tani, dan sarana angkutan pertanian/perdesaan.

Huruf c

Yang dimaksud dengan "informasi sumber daya manusia" adalah informasi tentang keluarga petani dan pelaku lainnya yang terkait dengan sistem produksi pangan pokok.

Yang dimaksud dengan "informasi sumber daya sosial" adalah informasi tentang sosial budaya meliputi organisasi petani serta organisasi perdesaan lain yang terkait.

Huruf d

Yang dimaksud dengan "informasi status kepemilikan dan/penguasaan" meliputi informasi terkait dengan hak yang melekat atas tanah.

Huruf e

Yang dimaksud dengan "informasi luas dan lokasi lahan" meliputi informasi tentang data spasial dan data atribut mengenai lokasi lahan.

Huruf f

Yang dimaksud dengan "informasi jenis komoditas pangan tertentu yang bersifat pokok" meliputi informasi mengenai Pangan Pokok yang diusahakan oleh petani.

Ayat (5)

Cukup jelas.

Pasal 59

Ayat (1)

Cukup jelas.

Ayat (2)

Cukup jelas.

Ayat (3)

Sistem informasi dan administrasi lahan pertanian pangan berkelanjutan disusun dalam bentuk neraca



lahan yaitu rincian perubahan luas baku lahan yang merupakan hasil luasan baku lahan saat ini dan luas penambahan baku lahan serta hasil luas pengurangan baku lahan pada suatu wilayah tertentu selama periode waktu tertentu.

Pasal 60

Cukup jelas.

Pasal 61

Cukup jelas.

Pasal 62

Ayat (1)

Huruf a

Yang dimaksud dengan "jaminan harga komoditas pangan pokok yang menguntungkan" adalah penetapan harga dasar produksi pertanian pangan yang menguntungkan petani.

Huruf b

Cukup jelas.

Huruf c

Yang dimaksud dengan "jaminan pemasaran" adalah jaminan pembelian oleh negara terhadap produksi pertanian pangan sesuai harga dasar yang ditetapkan.

Huruf d

Cukup jelas.

Huruf e

Yang dimaksud dengan "jaminan ganti rugi" adalah jaminan pemberian santunan sesuai modal kerja yang diakibatkan oleh gagal panen diluar kuasa petani misalnya wabah hama, banjir atau bencana alam lainnya yang tidak dapat dicegah dan dielakkan oleh petani.

Ayat (2)

Yang dimaksud dengan "petani kecil" adalah petani pengguna lahan yang menguasai lahan kurang dari 0,5 ha.

Pasal 63

Cukup jelas.

Pasal 64

Cukup jelas.

Pasal 65

Cukup jelas.



Pasal 66
Cukup jelas.

Pasal 67
Ayat (1)

Peran serta masyarakat adalah sarana menjamin hak-hak masyarakat seperti:

- a. menentukan dan mendefinisikan pengertian "pangan pokok" sesuai dengan kebiasaan dan kebutuhannya;
- b. terlibat di dalam mengusulkan, menyetujui dan/atau menolak bagian lahan dan kawasannya untuk ditetapkan sebagai Lahan Pertanian Pangan Berkelanjutan atau Lahan Cadangan Pertanian Pangan Berkelanjutan;
- c. mengusulkan organisasi atau kelompok yang harus terlibat di dalam penyelenggaraan Perlindungan Lahan Pertanian Pangan Berkelanjutan;
- d. mengusulkan tata cara, mekanisme dan kelembagaan Perlindungan Lahan Pertanian Pangan Berkelanjutan di tingkat lokal yang sesuai dengan karakteristik fisik wilayah, serta sosial-budaya lokal yang ada;
- e. menyampaikan laporan terkait dengan tanah telantar yang ada di lingkungannya untuk diusulkan sebagai Lahan Cadangan Pertanian Pangan Berkelanjutan;
- f. menyampaikan laporan terkait dengan distribusi pemanfaatan Lahan Pertanian Pangan Berkelanjutan agar pemanfaatannya berlangsung dengan produktif, efisien, dan berkeadilan;
- g. menyampaikan gugatan hukum atas bentuk-bentuk penyimpangan dan ketidaksesuaian pelaksanaan Perlindungan Lahan Pertanian Pangan Berkelanjutan;
- h. menuntut agar dipenuhinya hak-hak perlindungan, pemberdayaan, dan insentif sesuai dengan ketentuan yang berlaku;
- i. memberikan usulan terkait dengan bentuk-bentuk perlindungan, pemberdayaan, dan insentif/disinsentif yang sesuai dengan kondisi dan kebutuhan masyarakatnya; dan/atau
- j. mengusulkan permohonan pendaftaran tanah secara sistematis dan sporadis.

Ayat (2)

Yang dimaksud "berkelompok" dapat berupa kelompok tani, organisasi, atau badan usaha

Ayat (3)

Huruf a

Peran serta masyarakat sebagaimana dimaksud pada ayat (3) dilakukan dengan cara:

1. mekanisme Musyawarah Perencanaan Pembangunan dalam rangka menyusun rencana



pembangunan nasional dan rencana pembangunan daerah serta proses penyusunan rencana tata ruang sesuai dengan ketentuan perundang-undangan yang berlaku; dan

2. melalui Rapat Dengar Pendapat Umum Dewan Perwakilan Rakyat Daerah Kabupaten/Kota dan Dewan Perwakilan Rakyat Daerah provinsi, Dewan Perwakilan Rakyat Republik Indonesia dan Dewan Perwakilan Daerah Republik Indonesia.

Huruf b

Cukup jelas.

Huruf c

Cukup jelas.

Huruf d

Cukup jelas.

Huruf e

Cukup jelas.

Huruf f

Cukup jelas.

Pasal 68

Cukup jelas.

Pasal 69

Cukup jelas.

Pasal 70

Cukup jelas.

Pasal 71

Cukup jelas.

Pasal 72

Cukup jelas.

Pasal 73

Cukup jelas.

Pasal 74

Cukup jelas.

Pasal 75

Cukup jelas.

Pasal 76

Cukup jelas.

Pasal 77

Cukup jelas.

Tambahan Lembaran Negara Republik Indonesia Nomor 5068



**PERATURAN PEMERINTAH REPUBLIK INDONESIA
NOMOR 40 TAHUN 1996
TENTANG**

HAK GUNA USAHA, HAK GUNA BANGUNAN DAN HAK PAKAI ATAS TANAH

PRESIDEN REPUBLIK INDONESIA,

Menimbang:

- a. bahwa tanah memiliki peran yang sangat penting artinya dalam kehidupan bangsa Indonesia ataupun dalam pelaksanaan pembangunan nasional yang diselenggarakan sebagai upaya berkelanjutan untuk mewujudkan masyarakat yang adil dan makmur berdasarkan Pancasila dan Undang-undang Dasar 1945;
- b. bahwa oleh karena itu pengaturan penguasaan, pemilikan penggunaan tanah perlu lebih diarahkan bagi semakin terjadinya tertib di bidang hukum pertanahan, administrasi pertanahan, penggunaan tanah, ataupun pemeliharaan tanah dan lingkungan hidup, sehingga adanya kepastian hukum di bidang pertanahan pada umumnya dapat terwujud;
- c. bahwa berhubung dengan dipandang perlu untuk menetapkan ketentuan-ketentuan lebih lanjut mengenai Hak Guna Usaha, Hak Guna Bangunan dan Hak Pakai sebagaimana dimaksud dalam Bab II Undang-undang Nomor 5 Tahun 1960 dengan Peraturan Pemerintah.

Mengingat:

1. Pasal 5 ayat (2) Undang-Undang Dasar 1945;
2. Undang-Undang Nomor 28 Tahun 1956 tentang Pengawasan terhadap Penindakan Hak Atas Tanah Perkebunan (Lembaran Negara Tahun 1956 Nomor 73, Tambahan Lembaran Negara Nomor 1125);
3. Undang-undang Nomor 29 Tahun 1956 tentang Peraturan-peraturan dan Tindakan-tindakan mengenai Tanah-tanah perkebunan (Lembaran Negara Tahun 1956 Nomor 74, Tambahan Lembaran Negara Nomor 1126);
4. Undang-undang nomor 5 Tahun 1960 tentang Peraturan Dasar Pokok-pokok Agraria (Lembaran Negara Tahun 1985 Nomor 75, Tambahan Lembaran Negara Nomor 2043);
5. Undang-undang Nomor 16 Tahun 1985 tentang Rumah Susun (Lembaran Negara tahun 1985 Nomor 75, Tambahan Lembaran Negara Nomor 3317);

6. Undang-undang Nomor 24 Tahun 1992 tentang Penataan Ruang (Lembaran Negara Tahun 1992 Nomor 115, Tambahan Lembaran Negara Nomor 3501);
7. Undang-undang Nomor 4 Tahun 1996 tentang Hak Tanggungan Atas Tanah Beserta Benda-benda Yang Berkaitan Dengan Tanah (Lembaran Negara Tahun 1996 Nomor 42, Tambahan Lembaran Negara Nomor 3632);
8. Peraturan Pemerintah Nomor 10 Tahun 1961 Tentang Pendaftaran Tanah (Lembaran Negara Tahun 1961 Nomor 28, Tambahan Lembaran Negara Nomor 2171).

MEMUTUSKAN:

Menetapkan:

PERATURAN PEMERINTAH TENTANG HAK GUNA USAHA , HAK GUNA BANGUNAN DAN HAK PAKAI ATAS TANAH

BAB I KETENTUAN UMUM

Pasal 1

Dalam Peraturan Pemerintah ini yang dimaksud dengan:

- (1) Hak Guna Usaha, Hak Guna Bangunan dan Hak Pakai adalah hak atas tanah sebagaimana dimaksud dalam Undang-undang Nomor 5 Tahun 1960 tentang Peraturan Dasar Pokok-Pokok Agraria.
- (2) Hak Pengelolaan adalah hak menguasai dari Negara yang kewenangan pelaksanaannya sebagian dilimpahkan kepada pemegangnya.
- (3) Sertifikat adalah tanda bukti hak yang dimaksud dalam Pasal 19 Undang-undang Pokok Agraria.
- (4) Uang Pemasukan adalah sejumlah uang yang harus dibayar oleh penerima hak pada saat pemberian Hak Guna Usaha, Hak Guna Bangunan dan Hak Pakai serta perpanjangan dan pembaharuannya.
- (5) Pejabat Pembuat Akta Tanah adalah pejabat umum yang diberi kewenangan untuk membuat akta-akta tanah.
- (6) Perpanjangan Hak adalah penambahan jangka waktu berlakunya sesuatu hak tanpa mengubah syarat-syarat dalam pemberian hak-hak tersebut.
- (7) Pembaharuan hak adalah pemberian hak yang sama kepada pemegang hak atas tanah yang telah dimilikinya dengan Hak Guna Usaha, Hak Guna Bangunan atau Hak Pakai sesudah jangka waktu hak tersebut atau perpanjangannya habis.
- (8) Menteri adalah Menteri yang bertanggung jawab di bidang Agraria/Pertanahan.

BAB II

PEMBERIAN HAK GUNA USAHA

Bagian Pertama

Subyek Hak Guna Usaha

Pasal 2

Yang dapat memenuhi Hak Guna Usaha adalah:

- (1) Warga Negara Indonesia
- (2) Badan Hukum yang didirikan menurut hukum Indonesia dan berkedudukan di Indonesia.

Pasal 3

- (1) Pemegang Hak Guna Usaha yang tidak lagi memenuhi syarat sebagaimana dimaksud dalam Pasal 2, dalam jangka waktu satu tahun wajib melepaskan atau mengalihkan Hak Guna Usaha itu kepada pihak lain yang memenuhi syarat.
- (2) Apabila dalam jangka waktu sebagaimana dimaksud pada ayat (1) Hak Guna Usaha itu tidak dilepaskan atau dialihkan, Hak Guna Usaha tersebut hapus karena hukum dan tanahnya menjadi tanah Negara.

Bagian Kedua

Tanah yang Dapat Diberikan Dengan Hak Guna Usaha

Pasal 4

- (1) Tanah yang dapat diberikan dengan Hak Guna Usaha adalah tanah Negara;
- (2) Dalam hal tanah yang akan diberikan dengan Hak Guna Usaha itu adalah tanah Negara yang merupakan kawasan hutan, maka pemberian Hak Guna Usaha dapat dilakukan setelah tanah yang bersangkutan dikeluarkan dari statusnya sebagai kawasan hutan;
- (3) Pemberian Hak Guna Usaha atas tanah yang telah dikuasai dengan hak tertentu sesuai dengan ketentuan yang berlaku, pelaksanaan ketentuan Hak Guna Usaha tersebut baru dapat dilaksanakan setelah terselesaikannya pelepasan hak tersebut sesuai dengan tata cara yang diatur dalam peraturan perundang-undangan yang berlaku;
- (4) Dalam hal di atas tanah yang akan diberikan dengan Hak Guna Usaha itu terdapat tanaman dan/atau bangunan milik pihak lain yang keberadaannya berdasarkan alas hak yang sah, pemilik bangunan dan tanaman tersebut diberi ganti kerugian yang dibebankan pada pemegang Hak Guna Usaha baru;
- (5) Ketentuan lebih lanjut mengenai pemberian ganti rugi sebagaimana dimaksud dalam ayat (4), ditetapkan dengan Keputusan Presiden.

Pasal 5

- (1) Luas minimum tanah yang dapat diberikan dengan Hak Guna Usaha adalah lima hektar.
- (2) Luas maksimum tanah yang dapat diberikan dengan Hak Guna Usaha kepada perorangan adalah dua puluh lima hektar.
- (3) Luas maksimum tanah yang dapat diberikan dengan Hak Guna Usaha kepada badan hukum ditetapkan oleh Menteri dengan memperhatikan pertimbangan dari pejabat yang berwenang di bidang usaha yang bersangkutan, dengan mengingat luas yang diperlukan untuk pelaksanaan suatu usaha yang paling berdaya guna di bidang yang bersangkutan.

Bagian Ketiga **Terjadinya Hak Guna Usaha**

Pasal 6

- (1) Hak Guna Usaha diberikan dengan keputusan pemberian hak oleh Menteri atau Pejabat yang ditunjuk.
- (2) Ketentuan mengenai tata cara dan syarat permohonan pemberian Hak Guna Usaha diatur lebih lanjut dengan Keputusan Presiden.

Pasal 7

Pemberian Hak Guna Usaha sebagaimana dimaksud dalam Pasal 6 ayat (1):

- (1) Wajib didaftar dalam buku tanah pada Kantor Pertanahan.
- (2) Hak Guna Usaha terjadi sejak didaftar oleh Kantor Pertanahan dalam buku tanah sesuai dengan ketentuan peraturan perundang-undangan yang berlaku.
- (3) Sebagai tanda bukti hak kepada pemegang Hak Guna Usaha diberikan sertifikat hak atas tanah.

Bagian Keempat **Jangka Waktu Hak Guna Usaha**

Pasal 8

- (1) Hak Guna Usaha sebagaimana dimaksud dalam Pasal 6 diberikan untuk jangka waktu paling lama tiga puluh lima tahun dan dapat diperpanjang untuk jangka waktu paling lama dua puluh lima tahun.
- (2) Sesudah jangka waktu Hak Guna Usaha dan perpanjangannya sebagaimana dimaksud dalam ayat (1) berakhir, kepada pemegang hak dapat diberikan pembaharuan Hak Guna Usaha di atas tanah yang sama.

Pasal 9

- (1) Hak Guna Usaha dapat diperpanjang atas permohonan pemegang hak, jika memenuhi syarat:
 - a. tanahnya masih diusahakan dengan baik sesuai dengan keadaan, sifat dan tujuan pemberian hak tersebut;
 - b. syarat-syarat pemberian hak tersebut dipenuhi dengan baik oleh pemegang hak; dan
 - c. pemegang hak masih memenuhi syarat sebagai pemegang hak.
- (2) Hak Guna Usaha dapat diperbaharui atas permohonan pemegang hak, jika memenuhi syarat:
 - a. tanahnya masih diusahakan dengan baik sesuai dengan keadaan, sifat dan tujuan pemberian hak tersebut.
 - b. syarat-syarat pemberian hak tersebut dipenuhi dengan baik oleh pemegang hak;
 - c. pemegang hak masih memenuhi syarat sebagai pemegang hak.

Pasal 10

- (1) Permohonan perpanjangan jangka waktu Hak Guna Usaha atau pembaharuan diajukan selambat-lambatnya dua tahun sebelum berakhirnya jangka waktu Hak Guna Usaha tersebut.
- (2) Perpanjangan atau pembaharuan Hak Guna Usaha dicatat dalam buku tanah Kantor Pertanahan.
- (3) Ketentuan mengenai tata cara permohonan perpanjangan atau pembaharuan Hak Guna Usaha dan persyaratannya diatur lebih lanjut dengan Keputusan Presiden.

Pasal 11

- (1) Untuk kepentingan penanaman modal, permintaan perpanjangan atau pembaharuan Hak Guna Usaha sebagaimana dimaksud dalam Pasal 10 dapat dilakukan sekaligus dengan membayar uang pemasukan yang ditentukan untuk itu pada saat pertama kali mengajukan permohonan Hak Guna Usaha.
- (2) Dalam hal uang pemasukan telah dibayar sekaligus sebagaimana dimaksud dalam ayat (1), untuk perpanjangan atau pembaharuan Hak Guna Usaha hanya dikenakan biaya administrasi yang besarnya ditetapkan oleh Menteri setelah mendapat persetujuan dari Menteri Keuangan.
- (3) Persetujuan untuk dapat memberikan perpanjangan atau pembaharuan Hak Guna Usaha sebagaimana dimaksud dalam Pasal 9 dan perincian uang pemasukan sebagaimana dimaksud dalam ayat (2) dicantumkan dalam keputusan pemberian Hak Guna Usaha yang bersangkutan.



Bagian Keenam
Pembebanan Hak Guna Usaha

Pasal 15

- (1) Hak Guna Usaha dapat dijadikan jaminan utang dengan dibebani Hak Tanggungan.
- (2) Hak Tanggungan sebagaimana dimaksud dalam ayat (1) hapus dengan hapusnya Hak Guna usaha.

Bagian Ketujuh
Peralihan Hak Guna Usaha

Pasal 16

- (1) Hak Guna Usaha dapat beralih atau dialihkan kepada pihak lain.
- (2) Peralihan Hak Guna Usaha terjadi dengan cara:
 - a. jual beli;
 - b. tukar menukar;
 - c. penyertaan dalam modal;
 - d. hibah;
 - e. pewarisan.
- (3) Peralihan Hak Guna Usaha sebagaimana dimaksud dalam ayat (2) harus didaftarkan pada Kantor Pertanahan
- (4) Peralihan Hak Guna Usaha karena jual beli kecuali melalui lelang, tukar-menukar, penyertaan dalam modal, dan hibah dilakukan dengan akta yang dibuat oleh Pejabat Pembuat Akta Tanah.
- (5) Jual beli yang dilakukan melalui pelelangan dibuktikan dengan berita acara Lelang.
- (6) Peralihan Hak Guna Usaha karena warisan harus buktikan Surat Wasiat/atau surat keterangan waris yang dibuat oleh instansi yang berwenang.

Bagian Kedelapan
Hapusnya Hak Guna Usaha

Pasal 17

- (1) Hak Guna Usaha hapus karena:
 - a. berakhirnya jangka waktu sebagaimana ditetapkan dalam keputusan pemberian atau perpanjangannya;
 - b. dibatalkan haknya oleh pejabat yang berwenang sebelum jangka waktunya berakhir karena:

- a. Warga Negara Indonesia;
- b. Badan Hukum yang didirikan menurut hukum Indonesia dan berkedudukan di Indonesia.

Pasal 20

1. Pemegang Hak Guna Bangunan yang tidak lagi memenuhi syarat sebagaimana dimaksud dalam Pasal 19 dalam jangka waktu satu tahun wajib melepaskan atau mengalihkan hak atas tanah tersebut kepada pihak lain yang memenuhi syarat.
2. Apabila dalam jangka sebagaimana dimaksud dalam ayat (1) haknya tidak dilepaskan atau dialihkan, hak tersebut hapus karena hukum.

Bagian Kedua

Tanah yang Dapat Diberikan Dengan Hak Guna Bangunan

Pasal 21

Tanah yang dapat diberikan dengan Hak Guna Bangunan adalah:

- a. Tanah Negara;
- b. Tanah Hak Pengelolaan;
- c. Tanah Hak Milik.

Bagian Ketiga

Terjadinya Hak Guna Bangunan

Pasal 22

- (1) Hak Guna Bangunan atas tanah Negara diberikan dengan keputusan pemberian hak oleh Menteri atau Pejabat yang ditunjuk.
- (2) Hak Guna Bangunan atas tanah Hak Pengelolaan diberikan dengan keputusan pemberian hak oleh Menteri atau pejabat yang ditunjuk berdasarkan usul pemegang Hak Pengelola.
- (3) Ketentuan mengenai tata cara dan syarat permohonan dan pemberian Hak Guna Bangunan atas tanah Hak Pengelolaan diatur lebih lanjut dengan Keputusan Presiden.

Pasal 23

- (1) Pemberian Hak Guna Bangunan sebagaimana dimaksud dalam Pasal 22 didaftar dalam buku tanah pada Kantor Pertanahan.
- (2) Pemberian Hak Guna Bangunan atas tanah Hak Milik sebagaimana dimaksud dalam ayat (1) wajib didaftarkan pada Kantor Pertanahan.
- (3) Hak Guna Bangunan atas tanah Hak Milik mengikat pihak ketiga sejak didaftarkan sebagaimana dimaksud dalam ayat (2).



Bagian Kelima
Kewajiban dan Hak Pemegang Hak Guna Usaha

Pasal 12

- (1) Pemegang Hak Guna Usaha berkewajiban untuk:
 - a. membayar uang pemasukan kepada Negara;
 - b. melaksanakan usaha pertanian, perkebunan, perikanan dan/atau peternakan sesuai peruntukan dan persyaratan sebagaimana ditetapkan dalam keputusan pemberian haknya;
 - c. mengusahakan sendiri tanah Hak Guna Usaha dengan baik sesuai dengan kelayakan usaha berdasarkan kriteria yang ditetapkan oleh instansi teknis;
 - d. membangun dan memelihara prasarana lingkungan dan fasilitas tanah yang ada dalam lingkungan areal Hak Guna Usaha;
 - e. memelihara kesuburan tanah, mencegah kerusakan sumber daya alam dan menjaga kelestarian kemampuan lingkungan hidup sesuai dengan peraturan perundang-undangan yang berlaku;
 - f. menyampaikan laporan tertulis setiap akhir tahun mengenai Hak Guna Usaha;
 - g. menyerahkan kembali tanah yang diberikan dengan Hak Guna Usaha kepada Negara sesudah Hak Guna Usaha tersebut hapus;
 - h. menyerahkan sertifikat Hak Guna Usaha yang telah hapus kepada Kepala Kantor Pertanahan.
- (2) Pemegang Hak Guna Usaha dilarang menyerahkan pengusahaan tanah Hak Guna Usaha kepada pihak lain, kecuali dalam hal-hal diperbolehkan menurut peraturan perundang-undangan yang berlaku.

Pasal 13

Jika tanah Hak Guna Usaha karena keadaan geografis atau lingkungan atau sebab-sebab lain letaknya sedemikian rupa sehingga mengurung atau menutup pekarangan atau bidang tanah lain dari lalu lintas umum atau jalan air, maka pemegang Hak Guna Usaha wajib memberikan jalan keluar atau jalan air atau kemudahan lain bagi pekarangan atau bidang tanah yang terkurung itu.

Pasal 14

- (1) Pemegang Hak Guna Usaha berhak menguasai dan mempergunakan tanah yang diberikan dengan Hak Guna Usaha untuk melaksanakan usaha di bidang pertanian, perkebunan, perikanan dan atau peternakan.
- (2) Penguasaan dan penggunaan sumber air dan sumber daya alam lainnya di atas tanah yang diberikan dengan Hak Guna Usaha oleh pemegang Hak Guna Usaha hanya dapat dilakukan untuk mendukung usaha sebagaimana dimaksud dalam ayat (1) dengan mengingat ketentuan peraturan perundang-undangan yang berlaku dan kepentingan masyarakat sekitarnya.

1. tidak terpenuhinya kewajiban-kewajiban pemegang hak dan/atau dilanggarnya;
 2. ketentuan-ketentuan sebagaimana dimaksud dalam Pasal 12, Pasal 13 dan/atau Pasal 14.
- c. putusan pengadilan yang telah mempunyai kekuatan hukum tetap;
 - d. dilepaskan secara sukarela oleh pemegang haknya sebelum jangka waktunya berakhir;
 - e. dicabut berdasarkan Undang-undang Nomor 20 Tahun 1961;
 - f. ditelantarkan;
 - g. tanahnya musnah;
 - h. ketentuan Pasal 3 ayat (2)
- (2) Hapusnya Hak Guna Usaha sebagaimana dimaksud dalam ayat (1) mengakibatkan tanahnya menjadi tanah Negara.
 - (3) Ketentuan lebih lanjut mengenai hapusnya Hak Guna Usaha sebagaimana dimaksud dalam ayat (1) dan ayat (2) diatur dengan Keputusan Presiden.

Pasal 18

- (1) Apabila Hak Guna Usaha hapus dan tidak diperpanjang atau diperbaharui, bekas pemegang hak wajib membongkar bangunan-bangunan dan benda-benda yang ada di atasnya dan menyerahkan tanah dan tanaman yang ada di atas tanah bekas Hak Guna Usaha tersebut kepada Negara dalam batas waktu yang ditetapkan oleh Menteri.
- (2) Apabila bangunan, tanaman dan benda-benda sebagaimana dimaksud dalam ayat (1) masih diperlukan untuk melangsungkan atau memulihkan perusahaan tanahnya, maka kepada bekas pemegang hak diberikan ganti rugi yang bentuk dan jumlahnya diatur lebih lanjut dengan Keputusan Presiden.
- (3) Pembongkaran bangunan dan benda-benda sebagaimana dimaksud dalam ayat (1) dilaksanakan atas biaya bekas pemegang Hak Guna Usaha.
- (4) Jika bekas pemegang Hak Guna Usaha lalai dalam, memenuhi kewajiban sebagaimana dimaksud dalam ayat (3), maka bangunan dan benda-benda yang ada di atas tanah bekas Hak Guna Usaha itu dibongkar oleh Pemerintah atas biaya bekas pemegang hak.

BAB III PEMBERIAN HAK GUNA BANGUNAN

Bagian Pertama Subyek Hak Guna Bangunan

Pasal 19

Yang dapat menjadi pemegang Hak Guna Bangunan adalah:



- (4) Ketentuan mengenai tata cara pemberian dan pendaftaran Hak Guna Bangunan atas tanah Hak Milik diatur lebih lanjut dengan Keputusan Presiden.

Bagian Keempat **Jangka Waktu Hak Guna Bangunan**

Pasal 25

- (1) Hak Guna Bangunan sebagaimana dimaksud dalam Pasal 22 diberikan untuk jangka waktu paling lama tiga puluh tahun dan dapat diperpanjang untuk jangka waktu paling lama dua puluh tahun.
- (2) Sesuai jangka waktu Hak Guna Bangunan dan perpanjangannya sebagaimana dimaksud dalam ayat (1) berakhir, kepada bekas pemegang hak dapat diberikan pembaharuan Hak Guna bangunan di atas tanah yang sama.

Pasal 26

- (1) Hak Guna Bangunan atas tanah Negara sebagaimana dimaksud dalam Pasal 22, atas permohonan pemegang hak dapat diperpanjang atau diperbaharui, jika memenuhi syarat:
 - a. tanahnya masih dipergunakan dengan baik sesuai dengan keadaan, sifat dan tujuan pemberian hak tersebut;
 - b. syarat-syarat pemberian hak tersebut dipenuhi dengan baik oleh pemegang hak; dan
 - c. pemegang hak masih memenuhi syarat sebagai pemegang hak sebagaimana dimaksud dalam Pasal 19.
- (2) Tanah tersebut masih sesuai dengan Rencana Tata Ruang Wilayah yang bersangkutan.
- (3) Hak Guna Bangunan atas tanah Hak Pengelolaan diperpanjang atau diperbaharui atas permohonan pemegang Hak Guna Bangunan setelah mendapat persetujuan dari pemegang Hak Pengelolaan.

Pasal 27

- (1) Permohonan perpanjangan jangka waktu Hak Guna Bangunan atau pembaharuannya diajukan selambat-lambatnya dua tahun sebelum berakhir jangka waktu Hak Guna Bangunan tersebut atau perpanjangannya.
- (2) Perpanjangan atau pembaharuan Hak Guna Bangunan dicatat dalam buku tanah pada Kantor Pertanahan.
- (3) Ketentuan mengenai tata cara permohonan perpanjangan atau pembaharuan Hak Guna Bangunan dan persyaratannya diatur lebih lanjut dengan Keputusan Presiden.

Pasal 28

- (1) Untuk kepentingan penanaman modal, permintaan dan perpanjangan dan pembaharuan Hak Guna Bangunan sebagaimana dimaksud dalam Pasal 25 dapat dilakukan sekaligus dengan membayar uang pemasukan yang ditentukan untuk itu pada saat pertama kali mengajukan permohonan Hak Guna Bangunan.
- (2) Dalam hal uang pemasukan telah dibayar sekaligus sebagaimana dimaksud dalam ayat (1) untuk perpanjangan atau pembaharuan Hak Guna bangunan hanya dikenakan biaya administrasi yang besarnya ditetapkan oleh Menteri setelah mendapat persetujuan dari Menteri Keuangan.
- (3) Persetujuan untuk memberikan perpanjangan atau pembaharuan Hak Guna Bangunan sebagaimana dimaksud dalam Pasal 26 ayat (1) dan perincian uang pemasukan sebagaimana dimaksud dalam ayat (2) dicantumkan dalam keputusan pemberian Hak Guna Bangunan.

Pasal 29

- (1) Hak Guna Bangunan atas tanah Hak Milik diberikan untuk jangka waktu paling lama tiga puluh tahun.
- (2) Atas kesepakatan antara pemegang Hak Guna Bangunan dengan pemegang Hak Milik, Hak Guna Bangunan atas tanah Hak Milik dapat diperbaharui dengan pemberian Hak Guna Bangunan baru dengan akta yang dibuat oleh Pejabat Pembuat Akta Tanah dan hak tersebut wajib didaftarkan.

Bagian Kelima

Kewajiban Pemegang Hak Guna Bangunan

Pasal 30

Pemegang Hak Guna Bangunan Berkewajiban:

- a. Membayar uang pemasukan yang jumlah dan cara pembayarannya ditetapkan dalam keputusan pemberian haknya; Menggunakan tanah sesuai dengan peruntukannya dan persyaratan sebagaimana ditetapkan dalam keputusan dan perjanjian pemberiannya;
- b. Memelihara dengan baik tanah dan bangunan yang ada di atasnya serta menjaga kelestarian lingkungan hidup;
- c. Menyerahkan kembali tanah yang diberikan dengan Hak Guna Bangunan kepada Negara, pemegang Hak Pengelolaan atau pemegang Hak Milik sesudah Hak Guna Bangunan itu hapus;
- d. Menyerahkan sertifikat Hak Guna Bangunan yang telah hapus kepada Kepala Kantor Pertanahan.

Pasal 31

Jika tanah Hak Guna Bangunan karena keadaan geografis atau lingkungan atau sebab-sebab lain letaknya sedemikian rupa sehingga mengurung atau menutup



pekarangan atau bidang tanah lain dari lalu lintas umum atau jalan air, pemegang Hak Guna Bangunan wajib memberikan jalan keluar atau jalan air atau kemudahan lain bagi pekarangan atau bidang tanah yang terkurung itu.

Pasal 32

Pemegang Hak Guna Bangunan berhak menguasai dan mempergunakan tanah yang diberikan dengan Hak Guna Bangunan selama waktu tertentu untuk mendirikan dan mempunyai bangunan untuk keperluan pribadi atau usaha lain dan membebaninya.

Bagian Keenam Pembebanan Hak Guna Bangunan

Pasal 33

- (1) Hak Guna Bangunan dapat dijadikan jaminan utang dengan dibebani Hak Tanggungan.
- (2) Hak Tanggungan sebagaimana dimaksud dalam ayat (1) hapus dengan hapusnya Hak Guna Bangunan.

Bagian Ketujuh Peralihan Hak Guna Bangunan

Pasal 34

- (1) Hak Guna Bangunan dapat beralih dan dialihkan kepada pihak lain.
- (2) Peralihan Hak Guna Bangunan terjadi karena:
 - a. jual beli;
 - b. tukar menukar;
 - c. penyertaan dalam modal;
 - d. hibah;
 - e. pewarisan.
- (3) Peralihan Hak Guna Bangunan sebagaimana dimaksud dalam ayat (2) harus didaftarkan pada Kantor Pertanahan.
- (4) Peralihan Hak Guna Bangunan karena jual beli kecuali jual beli melalui lelang, tukar menukar, penyertaan dalam modal, dan hibah harus dilakukan dengan akta yang dibuat oleh Pejabat Pembuat Akta Tanah.
- (5) Jual Beli yang dilakukan melalui pelelangan dibuktikan dengan Berita Acara Lelang.
- (6) Peralihan Hak Guna Bangunan karena pewarisan harus dibuktikan dengan surat wasiat atau surat keterangan waris yang dibuat oleh instansi yang berwenang. (7) Peralihan Hak Guna Bangunan atas tanah Hak Pengelolaan harus dengan persetujuan tertulis dari pemegang Hak Guna Pengelolaan.

diatasnya dan menyerahkan tanahnya kepada Negara dalam keadaan kosong selambat-lambatnya dalam waktu satu tahun sejak hapusnya Hak Guna Bangunan.

- (2) Dalam hal bangunan dan benda-benda sebagaimana dimaksud dalam ayat (1) masih diperlukan, maka kepada bekas pemegang hak diberikan ganti rugi yang bentuk dan jumlahnya diatur lebih lanjut dengan Keputusan Presiden.
- (3) Pembongkaran bangunan dan benda-benda sebagaimana dimaksud dalam ayat (1) dilaksanakan atas biaya bekas pemegang Hak Guna Bangunan.
- (4) Jika bekas pemegang Hak Guna Bangunan lalai dalam memenuhi kewajiban sebagaimana dimaksud dalam ayat (1), maka bangunan dan benda-benda yang ada di atas tanah bekas Hak Guna Bangunan itu dibongkar oleh Pemerintah atas biaya bekas pemegang Hak Guna Bangunan.

Pasal 38

Apabila Hak Guna Bangunan atas tanah Hak Pengelolaan atau atas tanah Hak Milik hapus sebagaimana dimaksud Pasal 35, maka bekas pemegang Hak Guna Bangunan wajib menyerahkan tanahnya kepada pemegang Hak Pengelolaan atau pemegang Hak Milik dan memenuhi ketentuan yang sudah disepakati dalam perjanjian penggunaan tanah Hak Pengelolaan atau perjanjian pemberian Hak Guna Bangunan atas tanah Hak Milik.

BAB IV PEMBERIAN HAK PAKAI

Bagian Pertama Subyek Hak Pakai

Pasal 39

Yang dapat mempunyai Hak Pakai adalah:

- a. Warga Negara Indonesia;
- b. Badan hukum yang didirikan menurut hukum Indonesia dan berkedudukan di Indonesia;
- c. Departemen, Lembaga Pemerintah Non Departemen, dan Pemerintah Daerah;
- d. Badan-badan keagamaan dan sosial;
- e. Orang asing yang berkedudukan di Indonesia;
- f. Badan hukum asing yang mempunyai perwakilan di Indonesia;
- g. Perwakilan negara asing dan perwakilan badan Internasional.

Pasal 40

- (1) Pemegang Hak Pakai yang tidak lagi memenuhi syarat sebagaimana dimaksud dalam Pasal 39 dalam waktu satu tahun wajib melepaskan atau mengalihkan hak itu pada pihak lain yang memenuhi syarat.



- (7) Peralihan Hak Guna Bangunan atas tanah Hak Milik harus dengan persetujuan tertulis dari pemegang Hak Milik yang bersangkutan.

Bagian Kedelapan **Hapusnya Hak Guna Bangunan**

Pasal 35

- (1) Hak Guna Bangunan hapus karena:
- a. berakhirnya jangka waktu sebagaimana ditetapkan dalam keputusan pemberian atau perpanjangannya atau dalam perjanjian pemberiannya;
 - b. dibatalkan oleh Pejabat yang berwenang, pemegang Hak Pengelolaan atau pemegang Hak Milik sebelum jangka waktunya berakhir, karena:
 1. tidak dipenuhinya kewajiban-kewajiban pemegang hak dan/atau dilanggarnya ketentuan-ketentuan sebagaimana dimaksud dalam Pasal 30, Pasal 31 dan Pasal 32; atau
 2. tidak dipenuhinya syarat-syarat atau kewajiban-kewajiban yang tertuang dalam perjanjian pemberian Hak Guna Bangunan antara pemegang Hak Guna Bangunan dan pemegang Hak Milik atau perjanjian penggunaan tanah Hak Pengelolaan; atau
 3. putusan pengadilan yang telah mempunyai kekuatan hukum yang tepat;
 - c. dilepaskan secara sukarela oleh pemegang haknya sebelum jangka waktu berakhir;
 - d. dicabut berdasarkan Undang-undang Nomor 20 Tahun 1961;
 - e. ditelantarkan;
 - f. tanahnya musnah;
 - g. ketentuan Pasal 20 ayat (2).
- (2) Ketentuan lebih lanjut mengenai hapusnya Hak Guna Bangunan sebagaimana dimaksud dalam ayat (1) diatur dengan Keputusan Presiden.

Pasal 36

- (1) Hapusnya Hak Guna Bangunan atas tanah Negara sebagaimana dimaksud dalam Pasal 35 mengakibatkan tanahnya menjadi tanah Negara.
- (2) Hapusnya Hak Guna Bangunan atas tanah Hak Pengelolaan sebagaimana dimaksud dalam Pasal 35 mengakibatkan tanahnya kembali ke dalam penguasaan pemegang Hak Pengelolaan.
- (3) Hapusnya Hak Guna Bangunan atas tanah Hak Milik sebagaimana dimaksud dalam Pasal 35 mengakibatkan tanahnya kembali ke dalam penguasaan pemegang Hak Milik.

Pasal 37

- (1) Apabila Hak Guna Bangunan atas tanah Negara hapus dan tidak diperpanjang atau tidak diperbaharui, maka bekas pemegang Hak Guna Bangunan wajib membongkar bangunan dan benda-benda yang ada

- (4) Ketentuan lain mengenai tata cara pemberian dan pendaftaran Hak Pakai atas tanah Hak Milik diatur lebih lanjut dengan Keputusan Presiden.

Bagian Keempat **Jangka Waktu Hak Pakai**

Pasal 45

- (1) Hak Pakai sebagaimana dimaksud dalam Pasal 42 diberikan untuk jangka waktu paling lama dua puluh lima tahun dan dapat diperpanjang untuk jangka waktu paling lama dua puluh tahun atau diberikan untuk jangka waktu yang tidak ditentukan selama tanahnya dipergunakan untuk keperluan tertentu.
- (2) Sesudah jangka waktu Hak Pakai atau perpanjangannya sebagaimana dimaksud dalam ayat (1) habis, kepada pemegang hak dapat diberikan pembaharuan Hak Pakai atas tanah yang sama.
- (3) Hak Pakai yang diberikan untuk jangka waktu yang tidak ditentukan selama dipergunakan untuk keperluan tertentu sebagaimana dimaksud dalam ayat (1) diberikan kepada:
 - a. Departemen Lembaga Pemerintah Non Departemen, dan Pemerintah Daerah;
 - b. Perwakilan negara asing dan perwakilan badan Internasional;
 - c. Badan keagamaan dan badan sosial.

Pasal 46

1. Hak Pakai atas tanah Negara dapat diperpanjang atau diperbaharui sebagaimana dimaksud dalam Pasal 45 atas permohonan pemegang hak, jika memenuhi syarat:
 - a. tanahnya masih dipergunakan dengan baik sesuai dengan keadaan;
 - b. sifat dan tujuan pemberian hak tersebut;
 - c. syarat-syarat pemberian hak tersebut dipenuhi dengan baik oleh pemegang hak; dan
 - d. pemegang hak masih memenuhi syarat sebagai pemegang hak sebagaimana dimaksud dalam Pasal 39.
2. Hak Pakai atas tanah Hak Pengelolaan dapat diperpanjang atau di perbaharui atas usul pemegang Hak Pengelolaan.

Pasal 47

- (1) Permohonan perpanjangan jangka waktu Hak Pakai atau pembaharuan diajukan selambat-lambatnya dua tahun sebelum berakhirnya jangka waktu Hak Pakai tersebut.
- (2) Perpanjangan atau pembaharuan hak pakai sebagai mana dimaksud dalam ayat (1) dicatat dalam buku tanah pada Kantor Pertanahan.



- (2) Apabila dalam waktu sebagaimana dimaksud dalam ayat (1) haknya tidak dilepaskan atau dialihkan, hak tersebut hapus karena hukum dengan ketentuan hak-hak pihak lain yang terkait di atas tanah tersebut tetap diperhatikan.

Bagian Kedua

Tanah Yang Dapat Diberikan Dengan Hak Pakai

Pasal 41

Tanah yang dapat diberikan dengan Hak Pakai adalah:

- a. Tanah Negara;
- b. Tanah Hak pengelolaan;
- c. Tanah Hak Milik.

Bagian Ketiga

Terjadinya Hak Pakai

Pasal 42

- (1) Hak Pakai atas Tanah Negara diberikan dengan keputusan pemberian hak oleh Menteri atau Pejabat yang ditunjuk.
- (2) Hak Pakai atas Hak Pengelolaan diberikan dengan keputusan pemberian hak oleh Menteri atau pejabat yang ditunjuk berdasarkan usul pemegang Hak Pengelolaan.
- (3) Ketentuan mengenai tata cara dan syarat permohonan dan pemberian Hak Pakai atas tanah Negara dan tanah Hak Pengelolaan diatur lebih lanjut dengan Keputusan presiden.

Pasal 43

- (1) Hak Pakai sebagaimana dimaksud dalam Pasal 42 wajib didaftar dalam buku tanah pada Kantor Pertanahan.
- (2) Hak Pakai atas tanah Negara dan atas tanah Hak Pengelolaan terjadi sejak didaftar oleh Kantor Pertanahan dalam buku tanah sesuai ketentuan peraturan perundang-undangan yang berlaku.
- (3) Sebagai tanda bukti hak kepada pemegang Hak Pakai diberikan sertifikat hak atas tanah.

Pasal 44

- (1) Hak Pakai atas tanah Hak Milik terjadi dengan pemberian tanah oleh pemegang Hak Milik dengan akta yang dibuat oleh PPAT.
- (2) Pemberian Hak Pakai atas tanah Hak Milik sebagaimana dimaksud dalam ayat (1) wajib didaftarkan dalam buku tanah pada Kantor Pertanahan.
- (3) Hak Pakai atas tanah Hak Milik mengingat pihak ketiga sejak saat pendaftarannya sebagaimana dimaksud dalam ayat

- (3) Ketentuan mengenai tata cara permohonan perpanjangan atau pembaharuan Hak Pakai dan persyaratannya diatur lebih lanjut dengan Keputusan Presiden.

Pasal 48

- (1) Untuk kepentingan penanaman modal, permintaan perpanjangan dan pembaharuan Hak Pakai sebagaimana dimaksud dalam Pasal 47 dapat dilakukan sekaligus dengan pembayaran uang pemasukan yang ditentukan untuk itu pada saat pertama kali mengajukan permohonan Hak Pakai.
- (2) Dalam hal uang pemasukan telah dibayar sekaligus sebagaimana dimaksud dalam ayat (1), untuk perpanjangan atau pembaharuan Hak Pakai hanya dikenakan biaya administrasi yang besarnya ditetapkan oleh Menteri setelah mendapat persetujuan dari Menteri Keuangan.
- (3) Persetujuan untuk pemberian perpanjangan atau pembaharuan Hak Pakai sebagaimana dimaksud dalam Pasal 46 ayat (1) serta perincian uang pemasukan sebagaimana dimaksud dalam ayat (2) dicantumkan dalam keputusan pemberian Hak Pakai.

Pasal 49

- (1) Hak Pakai atas tanah Hak Milik diberikan untuk jangka waktu paling lama dua puluh lima tahun dan tidak dapat diperpanjang.
- (2) Atas kesepakatan antar pemegang Hak Pakai dengan pemegang Hak Milik, Hak Pakai atas tanah Hak Milik dapat diperbaharui dengan pemberian Hak Pakai baru dengan akta yang dibuat oleh PPAT dan hak tersebut wajib didaftarkan.

Bagian Kelima

Kewajiban dan Hak Pemegang Hak Pemakai

Pasal 50

Pemegang Hak Pakai berkewajiban:

- a. membayar uang pemasukan yang jumlah dan cara pembayarannya ditetapkan dalam keputusan pemberian haknya, perjanjian penggunaan tanah Hak Pengelolaan atau dalam perjanjian Hak Pakai atas tanah Hak Milik;
- b. menggunakan tanah sesuai dengan peruntukannya dan persyaratannya sebagaimana ditetapkan dalam keputusan pemberiannya, atau perjanjian penggunaan tanah Hak Pengelolaan atau perjanjian pemberian Hak Pakai atas tanah Hak Milik;
- c. memelihara dengan baik tanah dan bangunan yang ada di atasnya serta menjaga kelestarian lingkungan hidup;
- d. menyerahkan kembali tanah yang diberikan dengan Hak Pakai kepada Negara, pemegang Hak Pengelolaan atau pemegang Hak Milik sesudah Hak Pakai tersebut hapus;



- e. menyerahkan sertifikat Hak Pakai yang telah hapus kepada Kepala Kantor Pertanahan.

Pasal 51

Jika tanah Hak Pakai karena keadaan geografisnya atau lingkungan atau sebab-sebab lain letaknya sedemikian rupa sehingga mengurung atau menutup pekarangan atau bidang tanah lain dari lalu lintas umum atau jalan air, pemegang Hak Pakai wajib memberikan jalan keluar atau jalan air atau kemudahan lain bagi pekarangan atau bidang tanah yang terkurung itu.

Pasal 52

Pemegang Hak Pakai berhak menguasai dan mempergunakan tanah yang diberikan dengan Hak Pakai selama waktu tertentu untuk keperluan pribadi atau usahanya serta untuk memindahkan hak tersebut kepada pihak lain dan membebaninya, atau selama digunakan untuk keperluan tertentu.

Bagian Keenam Pembebanan Hak Pakai

Pasal 53

- (1) Hak pakai atas tanah Negara dan atas tanah Hak Pengelolaan dapat dijadikan jaminan utang dengan dibebani Hak Tanggungan.
- (2) Hak Tanggungan sebagaimana dimaksud dalam ayat (1) hapus dengan hapusnya Hak Pakai.

Bagian Ketujuh Peralihan Hak Pakai

Pasal 54

- (1) Hak Pakai yang diberikan atas tanah Negara untuk jangka waktu tertentu dan Hak Pakai atas tanah Hak Pengelolaan dapat beralih dan dialihkan pada pihak lain.
- (2) Hak Pakai atas tanah Hak Milik hanya dapat dialihkan apabila hak tersebut dimungkinkan dalam perjanjian pemberian Hak Pakai atas Hak Milik yang bersangkutan.
- (3) Peralihan Hak Pakai terjadi karena:
 - a. jual beli;
 - b. tukar menukar;
 - c. penyertaan dalam modal;
 - d. hibah;
 - e. pewarisan.

- (2) Khusus untuk wilayah lingkungan kerja daerah Industri Pulau Batam, besarnya uang pemasukan untuk memperoleh Hak Guna Usaha, Hak Guna Bangunan atau Hak Pakai termasuk perpanjangan atau pembaharuan haknya ditetapkan oleh Ketua Otorita Pengembangan Daerah Industri Pulau Batam setelah mendapat persetujuan Menteri Keuangan.
- (3) Apabila pemegang hak tidak memanfaatkan tanahnya sesuai dengan tujuan peruntukan penggunaan tanahnya, sehingga Hak Guna Usaha atau Hak Guna Bangunan atau Hak Pakai tidak dapat diperpanjang atau diperbaharui, maka uang pemasukan yang telah dibayar di muka menjadi milik Negara.

BAB VI KETENTUAN LAIN-LAIN

Pasal 60

Pemberian Hak Guna Usaha, Hak Guna Bangunan atau Hak Pakai atas sebidang tanah yang seluruhnya merupakan pulau atau yang berbatasan dengan pantai diatur tersendiri dengan Peraturan Pemerintah.

BAB VII KETENTUAN PERALIHAN

Pasal 61

- (1) Pemegang Hak Guna Bangunan yang telah memperoleh jaminan perpanjangan dan pembaharuan hak atas tanah untuk jangka waktu masing-masing dua puluh tahun dan tiga puluh tahun sebagaimana diatur dalam Peraturan Pemerintah Nomor 40 Tahun 1993 tentang pemberian Hak Guna Bangunan atas tanah dalam Kawasan-kawasan tertentu di Propinsi Riau dinyatakan tetap memperoleh jaminan hingga berakhirnya jangka waktu pemberian jaminan tersebut.
- (2) Hak Guna Usaha atau Hak Guna Bangunan atau Hak Pakai yang telah diberikan sebelum berlakunya Peraturan Pemerintah ini tetap berlaku sampai berakhirnya Hak Guna Usaha dan Hak Guna Bangunan atau Hak Pakai tersebut.

Pasal 62

Selama ketentuan mengenai pelaksanaan Peraturan Pemerintah ini belum diterbitkan, maka peraturan perundang-undangan mengenai Hak Guna Usaha, Hak Guna Bangunan dan Hak Pakai tetap berlaku sepanjang tidak bertentangan dengan ketentuan dalam Peraturan Pemerintah ini.



- (4) Peralihan Hak Pakai sebagaimana dimaksud dalam ayat (3) wajib didaftarkan pada Kantor Pertanahan.
- (5) Peralihan Hak Pakai karena jual beli kecuali jual beli melalui lelang, tukar menukar, penyertaan modal, dan hibah harus dilakukan dengan akta yang dibuat oleh PPAT.
- (6) Jual beli yang dilakukan melalui pelelangan dibuktikan dengan Berita Acara Lelang.
- (7) Peralihan Hak Pakai karena pewarisan harus dibuktikan dengan surat wasiat atau surat keterangan waris yang dibuat oleh instansi yang berwenang.
- (8) Peralihan Hak Pakai atas tanah Negara harus dilakukan dengan izin dari pejabat yang berwenang.
- (9) Pengalihan Hak Pakai atas tanah Hak Pengelolaan harus dilakukan dengan persetujuan tertulis dari pemegang Hak Pengelolaan.
- (10) Pengalihan Hak Pakai atas tanah Hak Milik harus dilakukan dengan persetujuan tertulis dari pemegang Hak Milik yang bersangkutan.

Bagian Kedelapan Hapusnya Hak Pakai

Pasal 55

- (1) Hak Pakai hapus karena:
 - a. berakhirnya jangka waktu sebagaimana ditetapkan dalam keputusan pemberian atau perpanjangannya atau dalam perjanjian pemberiannya;
 - b. dibatalkan oleh pejabat yang berwenang, pemegang Hak Pengelolaan atau pemegang Hak Milik sebelum jangka waktunya berakhir, karena:
 1. tidak dipenuhinya kewajiban-kewajiban hak dan/atau dilanggarnya ketentuan-ketentuan sebagaimana dimaksud dalam Pasal 50, Pasal 51 dan Pasal 52;
 2. tidak dipenuhinya syarat-syarat atau kewajiban-kewajiban yang tertuang dalam perjanjian pemberian Hak Pakai antara pemegang Hak Pakai dan Pemegang Hak Milik atau perjanjian penggunaan Hak Pengelolaan; atau
 3. putusan pengadilan yang telah mempunyai kekuatan hukum yang tetap.
 - c. dilepaskan secara sukarela oleh pemegang haknya sebelum jangka waktu berakhir;
 - d. dicabut berdasarkan Undang-undang Nomor 20 tahun 1961;
 - e. ditelantarkan;
 - f. tanahnya musnah;
 - g. ketentuan Pasal 40 ayat (2).
- (2) Ketentuan lebih lanjut mengenai hapusnya Hak Pakai sebagaimana dimaksud dalam ayat (1) diatur lebih lanjut dengan Keputusan Presiden.

Pasal 56

- (1) Hapusnya Hak Pakai atas tanah Negara sebagaimana dimaksud dalam Pasal 55 mengakibatkan tanahnya menjadi tanah negara.
- (2) Hapusnya Hak Pakai atas tanah Hak Pengelolaan sebagaimana dimaksud dalam Pasal 55 mengakibatkan tanahnya kembali dalam penguasaan pemegang hak Pengelolaan.
- (3) Hapusnya Hak Pakai atas tanah Hak Milik sebagaimana dimaksud dalam Pasal 55 mengakibatkan tanahnya kembali dalam penguasaan pemegang Hak Milik.

Pasal 57

- (1) Apabila Hak Pakai atas tanah Negara hapus dan tidak diperpanjang atau diperbaharui, maka bekas pemegang Hak Pakai wajib membongkar bangunan dan benda-benda yang ada di atasnya dan menyerahkan tanahnya kepada Negara dalam keadaan kosong selambat-lambatnya dalam waktu satu tahun sejak hapusnya Hak Pakai.
- (2) Dalam hal bangunan dan benda-benda sebagaimana dimaksud dalam ayat (1) masih diperlukan, kepada bekas pemegang hak diberikan ganti rugi.
- (3) Pembongkaran bangunan dan benda-benda sebagaimana dimaksud dalam ayat (1) dilaksanakan atas biaya bekas pemegang Hak Pakai.
- (4) Jika bekas pemegang Hak Pakai lalai dalam memenuhi kewajiban sebagaimana dimaksud dalam Pasal 56, bekas Pemegang Hak Pakai wajib menyerahkan tanahnya kepada pemegang Hak Pengelolaan atau pemegang Hak Milik dan memenuhi ketentuan yang sudah disepakati dalam perjanjian penggunaan tanah Hak Pengelolaan atau perjanjian pemberian Hak Pakai atas tanah Hak Milik.

Pasal 58

Apabila Hak Pakai atas tanah Hak Pengelolaan atau atas tanah Hak Milik hapus sebagaimana dimaksud Pasal 56, bekas pemegang Hak Pakai wajib menyerahkan tanahnya kepada pemegang Hak Pengelolaan atau pemegang Hak Milik dan memenuhi ketentuan yang sudah disepakati dalam perjanjian penggunaan tanah Hak Pengelolaan atau perjanjian pemberian Hak Pakai atas tanah Hak Milik.

BAB V

PERHITUNGAN UANG PEMASUKAN ATAS DITERTIBKANNYA HAK GUNA USAHA, HAK GUNA BANGUNAN DAN HAK PAKAI

Pasal 59

- (1) Besarnya uang pemasukan untuk memperoleh Hak Guna Usaha, Hak Guna Bangunan dan Hak Pakai termasuk perpanjangan atau pembaharuan haknya, ditetapkan oleh Menteri setelah mendapat persetujuan dari Menteri Keuangan.



BAB VIII
KETENTUAN PENUTUP

Pasal 63

Dengan berlakunya Peraturan Pemerintah ini, maka Peraturan Pemerintah Nomor 40 Tahun 1993 tentang Pemberian Hak Guna Bangunan atas tanah dalam kawasan-kawasan tertentu di Propinsi Riau dinyatakan tidak berlaku.

Pasal 64

Peraturan Pemerintah ini mulai berlaku pada tanggal diundangkan agar setiap orang mengetahuinya, memerintahkan pengundangan Peraturan Pemerintah ini dengan penempatannya dalam Lembaga Negara Republik Indonesia.

Ditetapkan Di Jakarta,
Pada Tanggal 17 Juni 1996

PRESIDEN REPUBLIK INDONESIA,

Ttd.

SOEHARTO

Diundangkan Di Jakarta,
Pada Tanggal 17 Juni 1996

MENTERI NEGARA/SEKRETARIS NEGARA REPUBLIK INDONESIA,

Ttd.

MOERDIONO

LEMBARAN NEGARA REPUBLIK INDONESIA TAHUN 1996 NOMOR 58





PENJELASAN
PERATURAN PEMERINTAH REPUBLIK INDONESIA
NOMOR 40 TAHUN 1996
TENTANG

HAK GUNA USAHA, HAK GUNA BANGUNAN DAN HAK PAKAI ATAS TANAH

UMUM

Tanah merupakan suatu faktor sangat penting dalam kehidupan suatu masyarakat, terlebih-lebih di lingkungan masyarakat Indonesia yang sebagian besar penduduknya menggantungkan kehidupan dari tanah. Dalam rangka pembangunan nasional untuk mewujudkan masyarakat yang adil dan makmur berdasarkan Pancasila dan Undang-Undang Dasar 1945 tanah juga merupakan salah satu modal utama, baik sebagai wadah pelaksanaan pembangunan maupun sebagai faktor produksi untuk menghasilkan komoditas-komoditas perdagangan yang sangat diperlukan guna meningkatkan pendapatan nasional. Kedudukan tanah dalam pembangunan nasional itu juga ternyata dari Ketetapan Majelis Permusyawaratan Rakyat Republik Indonesia Nomor II/MPR/1993 tentang Garis-garis Besar Haluan Negara yang antara lain memberi amanat sebagai berikut: "Penataan penguasaan tanah oleh negara diarahkan agar pemanfaatannya dapat mewujudkan keadilan sosial bagi seluruh rakyat Indonesia, sedangkan penataan penggunaan tanah dilaksanakan secara berencana guna mewujudkan kemakmuran rakyat yang sebesar-besarnya. Penataan penggunaan tanah perlu memperhatikan hak-hak rakyat atas tanah, fungsi sosial hak atas tanah, batas maksimum pemilikan tanah, termasuk berbagai upaya untuk mencegah pemusatan penguasaan tanah yang merugikan kepentingan rakyat. Kelembagaan pertanahan disempurnakan agar makin terwujud sistem pengelolaan pertanahan yang terpadu, serasi, efektif dan efisien, yang meliputi tertib administrasi hidup. Kegiatan pengembangan administrasi pertanahan perlu ditingkatkan dan ditunjang dengan perangkat analisis dan perangkat informasi pertanahan yang makin baik."

Ketentuan-ketentuan dasar mengenai tanah di Indonesia telah tercantum di dalam Undang-undang Nomor 5 Tahun 1960 tentang Peraturan Dasar Pokok-pokok Agraria, yang lebih dikenal sebagai Undang-undang Pokok Agraria, yang memuat pokok-pokok dari Hukum Tanah Nasional Indonesia. Walaupun sebagian besar pasal-pasalnya memberikan ketentuan mengenai hak-hak atas tanah, namun sebagai ketentuan yang bersifat pokok banyak materi pengaturan yang bersifat lebih rinci yang masih perlu ditetapkan. Keperluan akan ketentuan-ketentuan yang lebih rinci ini selama lebih dari tiga puluh tahun dipenuhi dengan pengaturan teknis operasional dalam bentuk yang lebih rendah dari pada Peraturan Pemerintah. Dengan makin rumitnya masalah pertanahan dan makin besarnya keperluan akan ketertiban di dalam pengelolaan pertanahan, makin dirasakan keperluan akan adanya peraturan pelaksanaan Undang-undang Pokok Agraria yang tingkatnya lebih tinggi, yaitu dalam bentuk Peraturan Pemerintah, yang menerapkan ketentuan lebih lanjut mengenai hak-hak atas tanah yang diatur dalam Pasal 16 Undang-undang Pokok Agraria, khususnya Hak Guna Usaha, Hak





Guna Bangunan dan Hak Pakai. Sebagai hak atas tanah yang masa berlakunya terbatas untuk jangka waktu tertentu Hak Guna Usaha, Hak Guna Bangunan dan Hak Pakai memerlukan kejelasan mengenai beberapa hal, antara lain mengenai persyaratan perolehannya, kewenangan dan kewajiban pemegangnya, dan status tanah dan benda-benda di atasnya sesudah hak itu habis jangka waktunya. Kejelasan itu sangat diperlukan untuk memberikan beberapa kepastian hukum, baik kepada pemegang hak, kepada Pemerintah sebagai pelaksana Undang-undang Pokok Agraria, maupun kepada pihak ketiga.

Sehubungan dengan hak-hak di atas dalam rangka melaksanakan amanat Pasal 50 ayat (2) Undang-undang Pokok Agraria dipandang perlu menetapkan ketentuan-ketentuan lebih lanjut mengenai Hak Guna Usaha, Hak Guna Bangunan dan Hak Pakai untuk melengkapi ketentuan yang sudah ada di dalam Undang-undang Pokok Agraria.

PASAL DEMI PASAL

Pasal 1

Angka 1

Cukup jelas

Angka 2

Cukup jelas

Angka 3

Cukup jelas

Angka 4

Uang pemasukan yang berasal dari pemberian sesuatu hak atas tanah merupakan sumber penerimaan Negara yang harus disetor melalui Kas Negara.

Angka 5

Cukup jelas

Angka 6

Cukup jelas

Angka 7

Cukup jelas

Angka 8

Cukup jelas

Pasal 2

Cukup jelas





Pasal 3

Ayat (1)

Cukup jelas

Ayat (2)

Cukup jelas

Pasal 4

Ayat (1)

Cukup jelas

Ayat (2)

Tanah Negara yang diberikan dengan Hak Guna Usaha harus bebas dari kepentingan pihak lain. Oleh karena itu apabila tanah Negara itu termasuk di dalam kawasan hutan, yang berarti tanah itu harus dipergunakan untuk hutan sesuai peraturan yang berlaku, maka tanah tersebut harus terlebih dahulu dikeluarkan dari statusnya sebagai kawasan hutan.

Ayat (3)

Cukup jelas

Ayat (4)

Yang dimaksud dengan tanaman dan bangunan yang keberadaannya berdasarkan alas hak yang sah adalah tanaman dan bangunan milik bekas pemegang Hak Guna Usaha.

Ayat (5)

Cukup jelas

Pasal 5

Ayat (1)

Cukup jelas

Ayat (2)

Cukup jelas

Ayat (3)

Cukup jelas

Pasal 6

Ayat (1)

Cukup jelas

Ayat (2)

Cukup jelas



Pasal 7

Ayat (1)

Cukup jelas

Ayat (2)

Sebelum didaftar sesuai ketentuan yang berlaku Hak Guna Usaha belum terjadi dan status tanahnya masih tetap tanah Negara.

Istilah "terjadi" tersebut telah ada sejak Undang-undang Pokok Agraria. Dalam pemahaman masa-masa sesudah itu istilah "terjadi" tadi memiliki arti yang sama dengan "lahirnya" hak.

Ayat (3)

Cukup jelas

Pasal 8

Ayat (1)

Perpanjangan jangka waktu hak tidaklah menghentikan berlakunya hak yang bersangkutan, melainkan hak itu terus berlangsung menyambung pada jangka waktu hak semula. Hal ini penting artinya untuk kepentingan hak-hak pihak lain yang membebani Hak Guna Usaha, misalnya Hak Tanggungan, yang akan hapus dengan sendirinya apabila Hak Guna Usaha itu hapus.

Ayat (2)

Cukup jelas

Pasal 9

Ayat (1)

Ketentuan ini diadakan untuk menjamin kelangsungan usaha dari pemegang hak yang telah melaksanakan usahanya dengan baik, yaitu dengan menjamin perpanjangan Hak Guna Usahanya apabila dipenuhi syarat-syarat yang ditentukan dalam ayat ini.

Ayat (2)

Cukup jelas

Pasal 10

Ayat (1)

Cukup jelas

Ayat (2)

Cukup jelas

Ayat (3)

Cukup jelas





Pasal 11

Ayat (1)

Cukup jelas

Ayat (2)

Cukup jelas

Ayat (3)

Cukup jelas

Pasal 12

Ayat (1)

Cukup jelas

Ayat (2)

Dalam hal-hal tertentu kegiatan pengusahaan tanah Hak Guna Usaha mungkin juga dilakukan atas dasar kerjasama dengan pihak-pihak lainnya.

Ketentuan perundang-undangan yang dimaksud dalam ayat ini adalah peraturan perundang-undangan yang memungkinkan untuk kerjasama tersebut.

Pasal 13

Pemberian Hak Guna Usaha tidak boleh mengakibatkan tertutupnya penggunaan dari segi fisik tanah yang terkurung oleh tanah Hak Guna Usaha itu. Oleh karena itu pemegang Hak Guna Usaha wajib memberikan kesempatan kepada pemegang hak atas tanah yang terkurung memiliki akses yang diperlukan.

Pasal 14

Ayat (1)

Cukup jelas

Ayat (2)

Karena pada umumnya Hak Guna Usaha meliputi tanah yang luas, di dalam tanah Hak Guna Usaha seringkali terdapat sumber air atau sumber daya alam lainnya. Pemegang Hak Guna Usaha berhak menggunakan sumber daya alam ini sepanjang hal itu diperlukan untuk keperluan usaha yang dijajarkannya, dengan mengingat ketentuan peraturan perundang-undangan yang berlaku dan kepentingan masyarakat sekitarnya.

Pasal 15

Ayat (1)

Cukup jelas



Ayat (2)

Cukup jelas

Pasal 16

Ayat (1)

Cukup jelas

Ayat (2)

Cukup jelas

Ayat (3)

Cukup jelas

Ayat (4)

Cukup jelas

Ayat (5)

Cukup jelas

Ayat (6)

Cukup jelas

Pasal 17

Ayat (1)

Ketentuan ini adalah penjabaran dari ketentuan Pasal 34 Undang-undang Pokok Agraria.

Huruf a

Cukup jelas

Huruf b

Angka 1)

Cukup jelas

Angka 2)

Cukup jelas

Huruf c

Cukup jelas

Huruf d

Cukup jelas

Huruf e

Cukup jelas

Huruf f

Dalam hal hapusnya Hak Guna Usaha karena tanahnya musnah, yang hapus hanyalah bagian tanah Hak Guna Usaha yang musnah itu. Selebihnya masih tetap dikuasai dengan Hak Guna Usaha. Untuk penyesuaian pencatatannya pada Kantor Pertanahan, perubahan itu perlu didaftarkan pada Kantor Pertanahan.





Huruf g

Cukup jelas

Ayat (2)

Cukup jelas

Ayat (3)

Dalam pengaturan ini antara lain ditetapkan pula ketentuan penggunaan dan penguasaan tanah selanjutnya dengan memperhatikan tata ruang, pemeliharaan sumber daya alam dan lingkungan hidup, serta kepentingan bekas pemegang hak.

Pasal 18

Ayat (1)

Cukup jelas

Ayat (2)

Ketentuan mengenai diperlukan atau tidaknya bangunan tersebut untuk melangsungkan atau memulihkan pengusahaan tanah Hak Guna Usaha dilakukan dengan memperhatikan kepentingan bekas pemegang Hak Guna Usaha dan pemegang hak yang baru.

Ayat (3)

Cukup jelas

Ayat (4)

Cukup jelas

Pasal 19

Huruf a

Cukup jelas

Huruf b

Termasuk pengertian badan hukum adalah semua lembaga yang menurut peraturan yang berlaku diberi status sebagai badan hukum, misalnya Perseroan Terbatas, Koperasi, Perhimpunan, Yayasan tertentu dan lain sebagainya.

Pasal 20

Ayat (1)

Cukup jelas

Ayat (2)

Cukup jelas

Pasal 21

Berbeda dengan Hak Guna Usaha, Hak Guna Bangunan dapat juga diberikan atas tanah Hak Pengelolaan dan tanah Hak Milik.



Pasal 22

Ayat (1)

Cukup jelas

Ayat (2)

Sesuai dengan maksud pelimpahan wewenang melalui pemberian Hak Pengelolaan, maka pemberian Hak Guna Bangunan atas tanah Hak Pengelolaan dilakukan oleh Menteri kepada calon pemegang hak yang ditunjuk oleh pemegang Hak Pengelolaan.

Ayat (3)

Cukup jelas

Pasal 23

Ayat (1)

Cukup jelas

Ayat (2)

Cukup jelas

Ayat (3)

Cukup jelas

Pasal 24

Ayat (1)

Pemberian Hak Guna Bangunan atas tanah Hak Milik pada dasarnya merupakan pembebanan yang dilakukan oleh pemegang Hak Milik atas tanah miliknya. Karena itu pemberian itu dilakukan dengan suatu perjanjian antara pemegang Hak Milik dan calon pemegang Hak Guna Bangunan yang dicantumkan dalam akta yang dibuat oleh Pejabat Pembuat Akta Tanah.

Ayat (2)

Sebagai pembebanan atas suatu hak yang terdaftar, Hak Guna Bangunan atas tanah Hak Milik perlu didaftar dengan pembuatan buku tanahnya dan pencatatannya pada buku tanah dan sertifikat Hak Milik yang bersangkutan.

Ayat (3)

Walaupun Hak Guna Bangunan itu sudah terjadi pada waktu dibuatnya akta Pejabat Pembuat Akta Tanah yang dimaksud dalam ayat (1), namun baru mengikat pihak ketiga sesudah didaftar di Kantor Pertanahan.

Ayat (4)

Cukup jelas

Pasal 25

Ayat (1) dan Ayat (2)

Lihat penjelasan Pasal 8.



Pasal 26

Ayat (1)

Ketentuan ini diadakan untuk menjamin kelangsungan penguasaan tanah dengan Hak Guna Bangunan yang pada umumnya dipergunakan untuk tempat tinggal yang merupakan kebutuhan pokok masyarakat.

Perpanjangan dan pembaharuan Hak Guna Bangunan diberikan atas permohonan pemegang hak. Untuk itu dalam pemberian perpanjangan dan pembaharuan hak tersebut harus terlebih dahulu dilakukan penilaian apakah pemegang Hak Guna Bangunan tersebut masih menggunakan tanahnya sesuai dengan ketentuan yang ditetapkan dalam keputusan pemberian Hak Guna Bangunan yang pertama kali, serta tidak bertentangan dengan Rencana Umum Tata Ruang yang berlaku.

Lihat penjelasan Pasal 8.

Ayat (2)

Cukup jelas

Pasal 27

Ayat (1)

Cukup jelas

Ayat (2)

Cukup jelas

Ayat (3)

Cukup jelas

Pasal 28

Ayat (1)

Cukup jelas

Ayat (2)

Cukup jelas

Ayat (3)

Cukup jelas

Pasal 29

Ayat (1)

Cukup jelas

Ayat (2)

Memperpanjang jangka waktu Hak Guna Bangunan atas tanah Hak Milik dilakukan dengan memberikan Hak Guna Bangunan baru dengan perjanjian baru.



Pasal 30

Cukup jelas

Pasal 31

Lihat Penjelasan Pasal 13.

Pasal 32

Hak untuk mendirikan dan mempunyai bangunan dapat dilaksanakan dengan mengadakan kerjasama dengan pihak lain.

Pasal 33

Ayat (1)

Cukup jelas

Ayat (2)

Cukup jelas

Pasal 34

Ayat (1)

Cukup jelas

Ayat (2)

Cukup jelas

Ayat (3)

Cukup jelas

Ayat (4)

Cukup jelas

Ayat (5)

Cukup jelas

Ayat (6)

Cukup jelas

Ayat (7)

Cukup jelas

Ayat (8)

Cukup jelas



Pasal 35

Ayat (1)

Ketentuan ini adalah penjabaran dari ketentuan Pasal 40 Undang-undang Pokok Agraria.

Huruf a

Cukup jelas

Huruf b

Angka 1)

Cukup jelas

Angka 2)

Cukup jelas

Angka 3)

Cukup jelas

Huruf c

Cukup jelas

Huruf d

Cukup jelas

Huruf e

Cukup jelas

Huruf f

Dalam hal tanahnya musnah Hak Guna Bangunan hapus sejak musnahnya tanah itu.

Huruf g

Cukup jelas

Ayat (2)

Dalam pengaturan ini antara lain ditetapkan pula ketentuan penggunaan dan penguasaan tanah selanjutnya dengan memperhatikan tata ruang, pemeliharaan sumber daya alam dan lingkungan hidup, serta kepentingan bekas pemegang hak.

Pasal 36

Ayat (1)

Cukup jelas

Ayat (2)

Cukup jelas

Ayat (3)

Cukup jelas





Pasal 37

Ayat (1)

Cukup jelas

Ayat (2)

Penentuan bangunan dan benda-benda itu masih diperlukan atau tidak diperlukan, dilakukan berdasarkan kepentingan umum dengan mengingat kepentingan bekas pemegang hak dan peruntukan tanah selanjutnya.

Ayat (3)

Cukup jelas

Ayat (4)

Cukup jelas

Pasal 38

Penyelesaian penguasaan bekas Hak Guna Bangunan atas tanah Hak Pengelolaan dan atas tanah Hak Milik sesudah Hak Guna Bangunan itu hapus dilaksanakan sesuai perjanjian penggunaan tanah Hak Pengelolaan antara pemegang Hak Pengelolaan dan pemegang Hak Guna Bangunan atau perjanjian pemberian Hak Guna Bangunan antara pemegang Hak Milik dan pemegang Hak Guna Bangunan.

Pasal 39

Huruf a

Cukup jelas

Huruf b

Cukup jelas

Huruf c

Cukup jelas

Huruf d

Cukup jelas

Huruf e

Orang asing yang dianggap berkedudukan di Indonesia adalah orang asing yang kehadirannya di Indonesia memberikan manfaat bagi pembangunan nasional.

Huruf f

Cukup jelas

Huruf g

Cukup jelas



Pasal 40

Ayat (1)
Cukup jelas

Ayat (2)
Cukup jelas

Pasal 41

Cukup jelas

Pasal 42

Ayat (1)
Cukup jelas

Ayat (2)
Cukup jelas

Ayat (3)
Cukup jelas

Pasal 43

Ayat (1)
Cukup jelas

Ayat (2)
Cukup jelas

Ayat (3)
Cukup jelas

Pasal 44

Ayat (1)
Cukup jelas

Ayat (2)
Cukup jelas

Ayat (3)
Cukup jelas

Ayat (4)
Cukup jelas





Pasal 45

Ayat (1)

Hak Pakai dapat pula diberikan untuk waktu yang tidak ditentukan selama tanahnya digunakan untuk keperluan tertentu. Hal ini dimaksudkan untuk menjamin dipenuhinya keperluan tanah untuk keperluan tertentu secara berkelanjutan, misalnya untuk keperluan kantor lembaga pemerintah, untuk kantor perwakilan negara asing dan perwakilan badan Internasional beserta kediaman Kepala Perwakilannya dan untuk keperluan melaksanakan fungsi badan keagamaan dan badan sosial.

Hak Pakai yang diberikan untuk waktu yang tidak ditentukan selama tanahnya dipergunakan untuk keperluan tertentu tidak dapat dialihkan kepada pihak lain, akan tetapi dapat dilepaskan oleh pemegang haknya sehingga menjadi tanah Negara untuk kemudian dimohon dengan hak baru oleh pihak lain tersebut.

Ayat (2)

Cukup jelas

Ayat (3)

Cukup jelas

Pasal 46

Ayat (1)

Ketentuan ini diadakan untuk memberi kepastian hukum bagi kelangsungan penguasaan tanah dengan Hak Pakai yang pada umumnya dipergunakan untuk tempat tinggal dan keperluan pribadi pemegang Hak Pakai.

Perpanjangan dan pembaharuan Hak Pakai diberikan atas permohonan pemegang hak. Untuk itu dalam pemberian perpanjangan atau pembaharuan hak tersebut harus terlebih dahulu dilakukan penilaian apakah pemegang Hak Pakai tersebut masih menggunakan tanahnya sesuai dengan ketentuan yang ditetapkan dalam keputusan pemberian Hak Pakai yang pertama kali.

Ayat (2)

Cukup jelas

Pasal 47

Ayat (1)

Cukup jelas

Ayat (2)

Cukup jelas

Ayat (3)

Cukup jelas



Pasal 48

- Ayat (1)
Cukup jelas
- Ayat (2)
Cukup jelas
- Ayat (3)
Cukup jelas

Pasal 49

- Ayat (1)
Cukup jelas
- Ayat (2)
Cukup jelas

Pasal 50

Cukup jelas

Pasal 51

Lihat Penjelasan Pasal 13.

Pasal 52

Cukup jelas

Pasal 53

- Ayat (1)
Cukup jelas
- Ayat (2)
Cukup jelas

Pasal 54

- Ayat (1)
Cukup jelas
- Ayat (2)
Cukup jelas
- Ayat (3)
Cukup jelas





Ayat (4)

Cukup jelas

Ayat (5)

Cukup jelas

Ayat (6)

Cukup jelas

Ayat (7)

Cukup jelas

Ayat (8)

Cukup jelas

Ayat (9)

Cukup jelas

Ayat (10)

Cukup jelas

Pasal 55

Ayat (1)

Cukup jelas

Ayat (2)

Dalam pengaturan ini antara lain ditetapkan pula ketentuan penggunaan dan penguasaan tanah selanjutnya dengan memperhatikan tata ruang, pemeliharaan sumber daya alam dan lingkungan hidup, serta kepentingan bekas pemegang hak.

Pasal 56

Ayat (1)

Cukup jelas

Ayat (2)

Cukup jelas

Ayat (3)

Cukup jelas

Pasal 57

Ayat (1)

Cukup jelas

Ayat (2)

Cukup jelas



Ayat (3)

Cukup jelas

Ayat (4)

Cukup jelas

Pasal 58

Cukup jelas

Pasal 59

Ayat (1)

Cukup jelas

Ayat (2)

Cukup jelas

Ayat (3)

Cukup jelas

Pasal 60

Dengan adanya kelentuan ini, maka permintaan-permintaan hak atas tanah yang baru yang seluruhnya merupakan pulau tidak dilayani sampai dengan ditetapkannya Peraturan Pemerintah yang mengatur hal tersebut.

Pasal 61

Ayat (1)

Cukup jelas

Ayat (2)

Cukup jelas

Pasal 62

Cukup jelas

Pasal 63

Cukup jelas

Pasal 64

Cukup jelas



PERATURAN PEMERINTAH REPUBLIK INDONESIA
NOMOR 11 TAHUN 2010

TENTANG

PENERTIBAN DAN PENDAYAGUNAAN TANAH TERLANTAR

DENGAN RAHMAT TUHAN YANG MAHA ESA

PRESIDEN REPUBLIK INDONESIA,

- Menimbang : a. bahwa berdasarkan Pasal 27, Pasal 34, dan Pasal 40 Undang-Undang Nomor 5 Tahun 1960 tentang Peraturan Dasar Pokok -Pokok Agraria, hak atas tanah hapus antara lain karena diterlantarkan;
- b. bahwa saat ini penelantaran tanah makin menimbulkan kesenjangan sosial, ekonomi, dan kesejahteraan rakyat serta menurunkan kualitas lingkungan, sehingga perlu pengaturan kembali penertiban dan pendayagunaan tanah terlantar;
- c. bahwa Peraturan Pemerintah Nomor 36 Tahun 1998 tentang Penertiban dan Pendayagunaan Tanah Terlantar, tidak dapat lagi dijadikan acuan penyelesaian penertiban dan pendayagunaan tanah terlantar sehingga perlu dilakukan penggantian;
- d. bahwa berdasarkan pertimbangan sebagaimana dimaksud dalam huruf a, huruf b, dan huruf c, perlu menetapkan Peraturan Pemerintah tentang Penertiban dan Pendayagunaan Tanah Terlantar;
- Mengingat : 1. Pasal 5 ayat (2) Undang -Undang Dasar Negara Republik Indonesia Tahun 1945;
2. Undang-Undang Nomor 5 Tahun 1960 tentang Peraturan Dasar Pokok -Pokok Agraria (Lembaran Negara Republik Indonesia Tahun 1960 Nomor 104,



- Tambahan Lembaran Negara Republik Indonesia Nomor 2043);
3. Undang-Undang Nomor 4 Tahun 1996 tentang Hak Tanggungan Atas Tanah Beserta Benda-Benda yang Berkaitan Dengan Tanah (Lembaran Negara Republik Indonesia Tahun 1996 Nomor 42, Tambahan Lembaran Negara Republik Indonesia Nomor 3632);
 4. Undang-Undang Nomor 41 Tahun 1999 tentang Kehutanan (Lembaran Negara Republik Indonesia Tahun 1999 Nomor 167, Tambahan Lembaran Negara Republik Indonesia Nomor 3888);
 5. Undang-Undang Nomor 1 Tahun 2004 tentang Perbendaharaan Negara (Lembaran Negara Republik Indonesia Tahun 2004 Nomor 5, Tambahan Lembaran Negara Republik Indonesia Nomor 4355);
 6. Undang-Undang Nomor 18 Tahun 2004 tentang Perkebunan (Lembaran Negara Republik Indonesia Tahun 2004 Nomor 84, Tambahan Lembaran Negara Republik Indonesia Nomor 4411);
 7. Undang-Undang Nomor 32 Tahun 2004 tentang Pemerintahan Daerah (Lembaran Negara Republik Indonesia Tahun 2004 Nomor 125, Tambahan Lembaran Negara Republik Indonesia Nomor 4437), sebagaimana telah diubah terakhir dengan Undang-Undang Nomor 12 Tahun 2008 tentang Perubahan Kedua atas Undang-Undang Nomor 32 Tahun 2004 tentang Pemerintahan Daerah (Lembaran Negara Republik Indonesia Tahun 2008 Nomor 59, Tambahan Lembaran Negara Republik Indonesia Nomor 4844);
 8. Undang-Undang Nomor 26 Tahun 2007 tentang Penataan Ruang (Lembaran Negara Republik Indonesia Tahun 2007 Nomor 68, Tambahan Lembaran Negara Republik Indonesia Nomor 4725);
 9. Undang-Undang Nomor 41 Tahun 2009 tentang Perlindungan Lahan Pertanian Pangan Berkelanjutan (Lembaran Negara Republik Indonesia Tahun 2009 Nomor 149, Tambahan Lembaran Negara Republik Indonesia Nomor 5068);
 10. Peraturan Pemerintah Nomor 40 Tahun 1996 tentang Hak Guna Usaha, Hak Guna Bangunan, dan Hak Pakai (Lembaran Negara Republik



- Indonesia Tahun 1996 Nomor 58, Tambahan Lembaran Negara Republik Indonesia Nomor 3643);
11. Peraturan Pemerintah Nomor 38 Tahun 2007 tentang Pembagian Urusan Pemerintahan Antara Pemerintah, Pemerintahan Daerah Provinsi, dan Pemerintahan Daerah Kabupaten/Kota (Lembaran Negara Republik Indonesia Tahun 2007 Nomor 82, Tambahan Lembaran Negara Republik Indonesia Nomor 4737);

MEMUTUSKAN :

Menetapkan : PERATURAN PEMERINTAH TENTANG PENERTIBAN DAN PENDAYAGUNAAN TANAH TERLANTAR.

BAB I KETENTUAN UMUM

Pasal 1

Dalam Peraturan Pemerintah ini yang dimaksud dengan:

1. Hak Milik, Hak Guna Usaha, Hak Guna Bangunan, dan Hak Pakai adalah hak atas tanah sebagaimana dimaksud dalam Undang-Undang Nomor 5 Tahun 1960 tentang Peraturan Dasar Pokok-Pokok Agraria.
2. Hak Pengelolaan adalah Hak Menguasai dari Negara yang kewenangan pelaksanaannya sebagian dilimpahkan kepada pemegangnya.
3. Dasar penguasaan atas tanah adalah izin/keputusan/surat dari pejabat yang berwenang yang menjadi dasar bagi orang atau badan hukum untuk menguasai, menggunakan, atau memanfaatkan tanah.
4. Pemegang Hak adalah pemegang hak atas tanah, pemegang Hak Pengelolaan, atau pemegang izin/keputusan/surat dari pejabat yang berwenang yang menjadi dasar penguasaan atas tanah.
5. Kepala adalah Kepala Badan Pertanahan Nasional Republik Indonesia.
6. Kepala Kantor Wilayah adalah Kepala Kantor Wilayah Badan Pertanahan Nasional.

BAB II OBJEK PENERTIBAN TANAH TERLANTAR

Pasal 2

Obyek penertiban tanah terlantar meliputi tanah yang sudah diberikan hak oleh Negara berupa Hak Milik, Hak Guna Usaha, Hak Guna Bangunan, Hak Pakai, dan Hak Pengelolaan, atau dasar penguasaan atas tanah yang tidak diusahakan, tidak dipergunakan, atau tidak dimanfaatkan sesuai dengan keadaannya atau sifat dan tujuan pemberian hak atau dasar penguasaannya.

Pasal 3

Tidak termasuk obyek penertiban tanah terlantar sebagaimana dimaksud dalam Pasal 2 adalah:

- a. tanah Hak Milik atau Hak Guna Bangunan atas nama perseorangan yang secara tidak sengaja tidak dipergunakan sesuai dengan keadaan atau sifat dan tujuan pemberian haknya; dan
- b. tanah yang dikuasai pemerintah baik secara langsung maupun tidak langsung dan sudah berstatus maupun belum berstatus Barang Milik Negara/Daerah yang tidak sengaja tidak dipergunakan sesuai dengan keadaan atau sifat dan tujuan pemberian haknya.

BAB III IDENTIFIKASI DAN PENELITIAN

Pasal 4

- (1) Kepala Kantor Wilayah menyiapkan data tanah yang terindikasi terlantar.
- (2) Data tanah sebagaimana dimaksud pada ayat (1) sebagai dasar pelaksanaan identifikasi dan penelitian.

Pasal 5

- (1) Identifikasi dan penelitian sebagaimana dimaksud dalam Pasal 4 ayat (2) dilaksanakan oleh Panitia.



- (2) Susunan keanggotaan Panitia sebagaimana dimaksud pada ayat (1) terdiri dari unsur Badan Pertanahan Nasional dan unsur instansi terkait yang diatur oleh Kepala.

Pasal 6

- (1) Identifikasi dan penelitian sebagaimana dimaksud dalam Pasal 5 ayat (1) dilaksanakan:
- terhitung mulai 3 (tiga) tahun sejak diterbitkan Hak Milik, Hak Guna Usaha, Hak Guna Bangunan, Hak Pakai; atau
 - sejak berakhirnya izin/keputusan/surat dasar penguasaan atas tanah dari pejabat yang berwenang.
- (2) Identifikasi dan penelitian tanah terlantar meliputi:
- nama dan alamat Pemegang Hak;
 - letak, luas, status hak atau dasar penguasaan atas tanah dan keadaan fisik tanah yang dikuasai Pemegang Hak; dan
 - keadaan yang mengakibatkan tanah terlantar.

Pasal 7

- (1) Kegiatan identifikasi dan penelitian sebagaimana dimaksud dalam Pasal 6 meliputi:
- melakukan verifikasi data fisik dan data yuridis;
 - mengecek buku tanah dan/atau warkah dan dokumen lainnya untuk mengetahui keberadaan pembebanan, termasuk data, rencana, dan tahapan penggunaan dan pemanfaatan tanah pada saat pengajuan hak;
 - meminta keterangan dari Pemegang Hak dan pihak lain yang terkait, dan Pemegang Hak dan pihak lain yang terkait tersebut harus memberi keterangan atau menyampaikan data yang diperlukan;
 - melaksanakan pemeriksaan fisik;
 - melaksanakan *ploting* letak penggunaan dan pemanfaatan tanah pada peta pertanahan;
 - membuat analisis penyebab terjadinya tanah terlantar;
 - menyusun laporan hasil identifikasi dan penelitian;
 - melaksanakan sidang Panitia; dan
 - membuat Berita Acara.
- (2) Panitia menyampaikan laporan hasil identifikasi, penelitian, dan Berita Acara sebagaimana dimaksud pada ayat (1) kepada Kepala Kantor Wilayah.



BAB IV PERINGATAN

Pasal 8

- (1) Apabila berdasarkan hasil identifikasi dan penelitian sebagaimana dimaksud dalam Pasal 7 ayat (2) disimpulkan terdapat tanah terlantar, maka Kepala Kantor Wilayah memberitahukan dan sekaligus memberikan peringatan tertulis pertama kepada Pemegang Hak, agar dalam jangka waktu 1 (satu) bulan sejak tanggal diterbitkannya surat peringatan, menggunakan tanahnya sesuai keadaannya atau menurut sifat dan tujuan pemberian haknya atau sesuai izin/keputusan/surat sebagai dasar penguasaannya.
- (2) Apabila Pemegang Hak tidak melaksanakan peringatan sebagaimana dimaksud pada ayat (1), Kepala Kantor Wilayah memberikan peringatan tertulis kedua dengan jangka waktu yang sama dengan peringatan pertama.
- (3) Apabila Pemegang Hak tidak melaksanakan peringatan sebagaimana dimaksud pada ayat (2), Kepala Kantor Wilayah memberikan peringatan tertulis ketiga dengan jangka waktu yang sama dengan peringatan kedua.
- (4) Peringatan sebagaimana dimaksud pada ayat (1), ayat (2), dan ayat (3) dilaporkan oleh Kepala Kantor Wilayah kepada Kepala.
- (5) Dalam hal tanah sebagaimana dimaksud pada ayat (1), ayat (2), dan ayat (3) yang dibebani dengan Hak Tanggungan, maka surat peringatan tersebut diberitahukan juga kepada pemegang Hak Tanggungan.
- (6) Apabila Pemegang Hak tetap tidak melaksanakan peringatan sebagaimana dimaksud pada ayat (3), Kepala Kantor Wilayah mengusulkan kepada Kepala untuk menetapkan tanah yang bersangkutan sebagai tanah terlantar.

BAB V PENETAPAN TANAH TERLANTAR

Pasal 9

- (1) Kepala menetapkan tanah terlantar terhadap tanah yang diusulkan oleh Kepala Kantor Wilayah sebagaimana dimaksud dalam Pasal 8 ayat (6).



- (2) Dalam hal tanah yang akan ditetapkan sebagai tanah terlantar merupakan tanah hak sebagaimana dimaksud dalam Pasal 6 ayat (1) huruf a, penetapan tanah terlantar sebagaimana dimaksud pada ayat (1) memuat juga penetapan hapusnya hak atas tanah, sekaligus memutuskan hubungan hukum serta ditegaskan sebagai tanah yang dikuasai langsung oleh Negara.
- (3) Dalam hal tanah yang akan ditetapkan sebagai tanah terlantar adalah tanah yang telah diberikan dasar penguasaan sebagaimana dimaksud dalam Pasal 6 ayat (1) huruf b, penetapan tanah terlantar sebagaimana dimaksud pada ayat (1) memuat juga pemutusan hubungan hukum serta penegasan sebagai tanah yang dikuasai langsung oleh Negara.

Pasal 10

- (1) Tanah yang ditetapkan sebagai tanah terlantar sebagaimana dimaksud dalam Pasal 9 ayat (1), apabila merupakan keseluruhan hamparan, maka hak atas tanahnya dihapuskan, diputuskan hubungan hukumnya, dan ditegaskan menjadi tanah yang dikuasai langsung oleh Negara.
- (2) Tanah yang ditetapkan sebagai tanah terlantar sebagaimana dimaksud dalam Pasal 9 ayat (1), apabila merupakan sebagian hamparan yang diterlantarkan, maka hak atas tanahnya dihapuskan, diputuskan hubungan hukumnya dan ditegaskan menjadi tanah yang dikuasai langsung oleh Negara dan selanjutnya kepada bekas Pemegang Hak diberikan kembali atas bagian tanah yang benar-benar diusahakan, dipergunakan, dan dimanfaatkan sesuai dengan keputusan pemberian haknya.
- (3) Untuk memperoleh hak atas tanah atas bagian tanah sebagaimana dimaksud pada ayat (2), bekas Pemegang Hak dapat mengajukan permohonan hak atas tanah sesuai dengan ketentuan peraturan perundang-undangan.

Pasal 11

- (1) Apabila tanah hak yang diterlantarkan kurang dari atau sama dengan 25% (dua puluh lima persen), maka Pemegang Hak dapat mengajukan permohonan revisi luas atas bidang tanah yang benar-benar digunakan dan dimanfaatkan sesuai dengan keputusan pemberian haknya.
- (2) Biaya atas revisi pengurangan luas sebagaimana dimaksud pada ayat (1) menjadi beban Pemegang Hak.



Pasal 12

- (1) Tanah yang diusulkan untuk ditetapkan sebagai tanah terlantar, dinyatakan dalam keadaan *status quo* sejak tanggal pengusulan sebagaimana dimaksud dalam Pasal 8 ayat (6).
- (2) Tanah yang dinyatakan dalam keadaan *status quo* sebagaimana dimaksud pada ayat (1), tidak dapat dilakukan perbuatan hukum atas bidang tanah tersebut sampai diterbitkan penetapan tanah terlantar yang memuat juga penetapan hapusnya hak atas tanah, sekaligus memutuskan hubungan hukum serta ditegaskan sebagai tanah yang dikuasai langsung oleh Negara.

Pasal 13

- (1) Tanah yang telah ditetapkan sebagai tanah terlantar, dalam jangka waktu paling lama 1 (satu) bulan sejak ditetapkannya keputusan penetapan tanah terlantar, wajib dikosongkan oleh bekas Pemegang Hak atas benda-benda di atasnya dengan beban biaya yang bersangkutan.
- (2) Apabila bekas Pemegang Hak tidak memenuhi kewajiban sebagaimana dimaksud pada ayat (1), maka benda-benda di atasnya tidak lagi menjadi miliknya, dan dikuasai langsung oleh Negara.

Pasal 14

Ketentuan lebih lanjut mengenai tata cara penertiban tanah terlantar diatur dalam Peraturan Kepala.

BAB VI PENDAYAGUNAAN TANAH NEGARA BEKAS TANAH TERLANTAR

Pasal 15

- (1) Peruntukan penguasaan, pemilikan, penggunaan, dan pemanfaatan tanah negara bekas tanah terlantar sebagaimana dimaksud dalam Pasal 9 ayat (1) didayagunakan untuk kepentingan masyarakat dan negara melalui reforma agraria dan program strategis negara serta untuk cadangan negara lainnya.



- (2) Peruntukan dan pengaturan peruntukan penguasaan, pemilikan, penggunaan, dan pemanfaatan tanah negara bekas tanah terlantar sebagaimana dimaksud pada ayat (1) dilaksanakan oleh Kepala.

Pasal 16

Terhadap tanah sebagaimana dimaksud dalam Pasal 15 ayat (1) yang berhubungan dengan penguasaan dan penggunaannya tidak boleh diterbitkan izin/keputusan/surat dalam bentuk apapun selain yang ditetapkan dalam Pasal 15.

Pasal 17

Pelaksanaan penertiban tanah terlantar dan pendayagunaan tanah negara bekas tanah terlantar dilakukan oleh Kepala dan hasilnya dilaporkan secara berkala kepada Presiden.

BAB VII KETENTUAN PERALIHAN

Pasal 18

Pada saat Peraturan Pemerintah ini mulai berlaku, terhadap tanah yang telah diidentifikasi atau diberi peringatan sebagai tanah terlantar berdasarkan Peraturan Pemerintah Nomor 36 Tahun 1998 tentang Penertiban dan Pendayagunaan Tanah Terlantar, dalam jangka waktu 3 (tiga) bulan ditindaklanjuti sesuai dengan Peraturan Pemerintah ini.

BAB VIII KETENTUAN PENUTUP

Pasal 19

Pada saat Peraturan Pemerintah ini mulai berlaku, Peraturan Pemerintah Nomor 36 Tahun 1998 tentang Penertiban dan Pendayagunaan Tanah Terlantar dan peraturan pelaksanaannya dicabut dan dinyatakan tidak berlaku.

Pasal 20

Peraturan Pemerintah ini mulai berlaku pada tanggal diundangkan.
Agar setiap orang mengetahuinya, memerintahkan pengundangan
Peraturan Pemerintah ini dengan penempatannya dalam Lembaran
Negara Republik Indonesia.

Ditetapkan di Jakarta
pada tanggal 22 Januari 2010

PRESIDEN REPUBLIK INDONESIA,

ttd.

DR. H. SUSILO BAMBANG YUDHOYONO

Diundangkan di Jakarta
pada tanggal 22 Januari 2010

MENTERI HUKUM DAN HAK ASASI MANUSIA
REPUBLIK INDONESIA,

ttd.

PATRIALIS AKBAR

LEMBARAN NEGARA REPUBLIK INDONESIA TAHUN 2010 NOMOR 16



PENJELASAN
ATAS
PERATURAN PEMERINTAH REPUBLIK INDONESIA
NOMOR 11 TAHUN 2010

TENTANG

PENERTIBAN DAN PENDAYAGUNAAN TANAH TERLANTAR

I. UMUM

Tanah adalah karunia Tuhan Yang Maha Esa bagi rakyat, bangsa dan Negara Indonesia, yang harus diusahakan, dimanfaatkan, dan dipergunakan untuk sebesar-besarnya kemakmuran rakyat. Saat ini tanah yang telah dikuasai dan/atau dimiliki baik yang sudah ada hak atas tanahnya maupun yang baru berdasar perolehan tanah di beberapa tempat masih banyak dalam keadaan terlantar, sehingga cita-cita luhur untuk meningkatkan kemakmuran rakyat tidak optimal. Oleh karena itu, perlu dilakukan penataan kembali untuk mewujudkan tanah sebagai sumber kesejahteraan rakyat, untuk mewujudkan kehidupan yang lebih berkeadilan, menjamin keberlanjutan sistem kemasyarakatan dan kebangsaan Indonesia, serta memperkuat harmoni sosial. Selain itu, optimalisasi pengusahaan, penggunaan, dan pemanfaatan semua tanah di wilayah Indonesia diperlukan untuk meningkatkan kualitas lingkungan hidup, mengurangi kemiskinan dan menciptakan lapangan kerja, serta untuk meningkatkan ketahanan pangan dan energi.

Penelantaran tanah di pedesaan dan perkotaan, selain merupakan tindakan yang tidak bijaksana, tidak ekonomis (hilangnya peluang untuk mewujudkan potensi ekonomi tanah), dan tidak berkeadilan, serta juga merupakan pelanggaran terhadap kewajiban yang harus dijalankan para Pemegang Hak atau pihak yang telah memperoleh dasar penguasaan tanah.

Penelantaran tanah juga berdampak pada terhambatnya pencapaian berbagai tujuan program pembangunan, rentannya ketahanan pangan dan ketahanan ekonomi nasional, tertutupnya akses sosial-ekonomi masyarakat khususnya petani pada tanah, serta terusiknya rasa keadilan dan harmoni sosial.

Negara memberikan hak atas tanah atau Hak Pengelolaan kepada Pemegang Hak untuk diusahakan, dipergunakan, dan dimanfaatkan

serta dipelihara dengan baik selain untuk kesejahteraan bagi Pemegang Haknya juga harus ditujukan untuk kesejahteraan masyarakat, bangsa dan negara.

Ketika Negara memberikan hak kepada orang atau badan hukum selalu diiringi kewajiban-kewajiban yang ditetapkan dalam Undang-Undang Nomor 5 Tahun 1960 tentang Peraturan Dasar Pokok-Pokok Agraria dan surat keputusan pemberian haknya. Karena itu Pemegang Hak dilarang menelantarkan tanahnya, dan jika Pemegang Hak menelantarkan tanahnya, Peraturan Dasar Pokok-Pokok Agraria telah mengatur akibat hukumnya yaitu hapusnya hak atas tanah yang bersangkutan dan pemutusan hubungan hukum serta ditegaskan sebagai tanah yang dikuasai langsung oleh Negara.

Bagi tanah yang belum ada hak atas tanahnya, tetapi ada dasar penguasaannya, penggunaan atas tanah tersebut harus dilandasi dengan sesuatu hak atas tanah sesuai Pasal 4 *juncto* Pasal 16 Undang-Undang Nomor 5 Tahun 1960 tentang Peraturan Dasar Pokok-Pokok Agraria. Oleh karena itu orang atau badan hukum yang telah memperoleh dasar penguasaan atas tanah, baik dengan pengadaan tanah itu dari hak orang lain, memperoleh penunjukan dari pemegang Hak Pengelolaan, karena memperoleh izin lokasi, atau memperoleh keputusan pelepasan kawasan hutan berkewajiban memelihara tanahnya, mengusahakannya dengan baik, tidak menelantarkannya, serta mengajukan permohonan untuk mendapatkan hak atas tanah. Meskipun yang bersangkutan belum mendapat hak atas tanah, apabila menelantarkan tanahnya maka hubungan hukum yang bersangkutan dengan tanahnya akan dihapuskan dan ditegaskan sebagai tanah yang dikuasai langsung oleh Negara.

Oleh sebab itu, penelantaran tanah harus dicegah dan ditertibkan untuk mengurangi atau menghapus dampak negatifnya. Dengan demikian pencegahan, penertiban, dan pendayagunaan tanah terlantar merupakan langkah dan prasyarat penting untuk menjalankan program-program pembangunan nasional, terutama di bidang agraria yang telah diamanatkan oleh Undang-Undang Dasar Negara Republik Indonesia Tahun 1945, Peraturan Dasar Pokok-Pokok Agraria, serta Rencana Pembangunan Jangka Panjang Nasional.



II. PASAL DEMI PASAL

Pasal 1

Cukup jelas.

Pasal 2

Tanah yang sudah Hak Millk, Hak Guna Usaha, Hak Guna Bangunan, Hak Pakai, atau Hak Pengelolaan dinyatakan sebagai tanah terlantar apabila tanahnya tidak diusahakan, tidak dipergunakan atau tidak dimanfaatkan sesuai dengan keadaan atau sifat dan tujuan haknya.

Demikian pula tanah yang ada dasar penguasaannya dinyatakan sebagai tanah terlantar apabila tanahnya tidak dimohon hak, tidak diusahakan, tidak dipergunakan, atau tidak dimanfaatkan sesuai dengan persyaratan atau ketentuan yang ditetapkan dalam izin lokasi, surat keputusan pemberian hak, surat keputusan pelepasan kawasan hutan, dan/atau dalam izin/keputusan/surat lainnya dari pejabat yang berwenang.

Pasal 3

Huruf a

Yang dimaksud dengan "tidak sengaja tidak dipergunakan sesuai dengan keadaan atau sifat dan tujuan pemberian haknya" dalam ketentuan ini adalah karena Pemegang Hak perseorangan dimaksud tidak memiliki kemampuan dari segi ekonomi untuk mengusahakan, mempergunakan, atau memanfaatkan sesuai dengan keadaannya atau sifat dan tujuan pemberian haknya.

Huruf b

Yang dimaksud dengan "tidak sengaja tidak dipergunakan sesuai dengan keadaan atau sifat dan tujuan pemberian haknya" dalam ketentuan ini adalah karena keterbatasan anggaran negara/daerah untuk mengusahakan, mempergunakan, atau memanfaatkan sesuai dengan keadaannya atau sifat dan tujuan pemberian haknya.

Pasal 4

Ayat (1)

Yang dimaksud dengan "tanah yang terindikasi terlantar" adalah tanah hak atau dasar penguasaan atas tanah yang tidak diusahakan, tidak dipergunakan, atau tidak dimanfaatkan sesuai dengan keadaan atau sifat dan tujuan pemberian hak atau dasar penguasaannya yang belum dilakukan identifikasi dan penelitian.

Untuk memperoleh data tanah terindikasi terlantar dilaksanakan kegiatan inventarisasi yang hasilnya dilaporkan kepada Kepala.

Ayat (2)

Cukup jelas.

Pasal 5

Cukup jelas.

Pasal 6

Cukup jelas.

Pasal 7

Cukup jelas.

Pasal 8

Ayat (1)

Dalam surat peringatan pertama perlu disebutkan hal-hal yang secara konkret harus dilakukan oleh Pemegang Hak dan sanksi yang dapat dijatuhkan apabila Pemegang Hak tidak mengindahkan atau tidak melaksanakan peringatan dimaksud.

Ayat (2)

Dalam surat peringatan kedua, setelah memperhatikan kemajuan dari surat peringatan pertama, menyebutkan kembali hal-hal konkret yang harus dilakukan oleh Pemegang Hak dan sanksi yang dapat dijatuhkan apabila Pemegang Hak tidak mengindahkan atau tidak melaksanakan peringatan dimaksud.

Ayat (3)

Dalam surat peringatan ketiga yang merupakan peringatan terakhir, setelah memperhatikan kemajuan dari surat peringatan kedua, menyebutkan hal-hal konkret yang harus dilakukan oleh Pemegang Hak dan sanksi yang dapat dijatuhkan apabila Pemegang Hak tidak mengindahkan atau tidak melaksanakan peringatan dimaksud.

Ayat (4)

Cukup jelas.

Ayat (5)

Cukup jelas.

Ayat (6)

Cukup jelas.

Pasal 9

Cukup jelas.

Pasal 10

Cukup jelas.



Pasal 11
Cukup jelas.

Pasal 12
Cukup jelas.

Pasal 13
Cukup jelas.

Pasal 14
Cukup jelas.

Pasal 15
Ayat (1)

Tanah negara bekas tanah terlantar merupakan tanah cadangan umum negara yang didayagunakan untuk kepentingan masyarakat dan negara, melalui reforma agraria dan program strategis Negara serta untuk cadangan negara lainnya.

Reforma Agraria merupakan kebijakan pertanahan yang mencakup penataan sistem politik dan hukum pertanahan serta penataan aset masyarakat dan penataan akses masyarakat terhadap tanah sesuai dengan jiwa Pasal 2 Ketetapan Majelis Permusyawaratan Rakyat Republik Indonesia Nomor IX/MPR/2001 tentang Pembaruan Agraria dan Pengelolaan Sumber Daya Alam, dan Pasal 10 Undang-Undang Nomor 5 Tahun 1960 tentang Peraturan Dasar Pokok-Pokok Agraria. Penataan aset masyarakat dan penataan akses masyarakat terhadap tanah dapat melalui distribusi dan redistribusi tanah negara bekas tanah terlantar.

Program strategis negara antara lain untuk pengembangan sector pangan, energi, perumahan rakyat dalam rangka meningkatkan kesejahteraan masyarakat.

Cadangan negara lainnya antara lain untuk memenuhi kebutuhan tanah untuk kepentingan pemerintah, pertahanan dan keamanan, kebutuhan tanah akibat adanya bencana alam, relokasi dan pemukiman kembali masyarakat yang terkena pembangunan untuk kepentingan umum.

Ayat (2)
Cukup jelas.

Pasal 16
Cukup jelas.



Pasal 17
Cukup jelas.

Pasal 18
Cukup jelas.

Pasal 19
Cukup jelas.

Pasal 20
Cukup jelas.

TAMBAHAN LEMBARAN NEGARA REPUBLIK INDONESIA
NOMOR 5098





**PERATURAN PEMERINTAH REPUBLIK INDONESIA
NOMOR 1 TAHUN 2011
TENTANG
PENETAPAN DAN ALIH FUNGSI LAHAN PERTANIAN PANGAN
BERKELANJUTAN**

**DENGAN RAHMAT TUHAN YANG MAHA ESA
PRESIDEN REPUBLIK INDONESIA,**

Menimbang : : bahwa untuk melaksanakan ketentuan Pasal 26 dan Pasal 53 Undang-Undang Nomor 41 Tahun 2009 tentang Perlindungan Lahan Pertanian Pangan Berkelanjutan, perlu menetapkan Peraturan Pemerintah tentang Penetapan dan Alih Fungsi Lahan Pertanian Pangan Berkelanjutan;

Mengingat : 1. Pasal 5 ayat (2) Undang-Undang Dasar Negara Republik Indonesia Tahun 1945;
2. Undang-Undang No 41 Tahun 2009 Tentang Perlindungan Lahan Pertanian Pangan Berkelanjutan (Lembaran Negara Republik Indonesia Nomor 149 Tahun 2009, Tambahan Lembaran Negara Republik Indonesia Nomor 5068);

MEMUTUSKAN:

Menetapkan : **PERATURAN PEMERINTAH TENTANG PENETAPAN DAN ALIH FUNGSI LAHAN PERTANIAN PANGAN BERKELANJUTAN.**

**BAB I
KETENTUAN UMUM**

Pasal 1

Dalam Peraturan Pemerintah ini yang dimaksud dengan:

1. Penetapan Lahan Pertanian Pangan Berkelanjutan adalah proses menetapkan lahan menjadi Lahan Pertanian Pangan Berkelanjutan melalui tata cara yang diatur sesuai dengan ketentuan peraturan perundang-undangan.



2. Alih Fungsi Lahan Pertanian Pangan Berkelanjutan adalah perubahan fungsi Lahan Pertanian Pangan Berkelanjutan menjadi bukan Lahan Pertanian Pangan Berkelanjutan baik secara tetap maupun sementara.
3. Lahan Pertanian Pangan Berkelanjutan adalah bidang lahan pertanian yang ditetapkan untuk dilindungi dan dikembangkan secara konsisten guna menghasilkan pangan pokok bagi kemandirian, ketahanan, dan kedaulatan pangan nasional.
4. Lahan Cadangan Pertanian Pangan Berkelanjutan adalah lahan potensial yang dilindungi pemanfaatannya agar kesesuaian dan ketersediaannya tetap terkendali untuk dimanfaatkan sebagai Lahan Pertanian Pangan Berkelanjutan pada masa yang akan datang.
5. Kawasan Pertanian Pangan Berkelanjutan adalah wilayah budi daya pertanian terutama pada wilayah perdesaan yang memiliki hamparan Lahan Pertanian Pangan Berkelanjutan dan/atau hamparan Lahan Cadangan Pertanian Pangan Berkelanjutan serta unsur penunjangnya dengan fungsi utama untuk mendukung kemandirian, ketahanan, dan kedaulatan pangan nasional.
6. Lahan pengganti adalah lahan yang berasal dari Lahan Cadangan Pertanian Pangan Berkelanjutan, tanah telantar, tanah bekas kawasan hutan, dan/atau lahan pertanian yang disediakan untuk mengganti Lahan Pertanian Pangan Berkelanjutan yang dialihfungsikan.
7. Ganti rugi adalah penggantian terhadap kerugian baik bersifat fisik dan/atau nonfisik sebagai akibat pengadaan tanah kepada yang mempunyai tanah, bangunan, tanaman, dan/atau benda-benda lain yang berkaitan dengan tanah yang dapat memberikan kelangsungan hidup yang lebih baik dari tingkat kehidupan sosial ekonomi sebelum terkena pengadaan tanah.
8. Kawasan peruntukan pertanian adalah kawasan budi daya yang dialokasikan dan memenuhi kriteria untuk budi daya tanaman pangan, hortikultura, perkebunan, dan/atau peternakan.
9. Kawasan strategis nasional adalah wilayah yang penataan ruangnya diprioritaskan karena mempunyai pengaruh sangat penting secara nasional terhadap kedaulatan negara, pertahanan dan keamanan negara, ekonomi, sosial, budaya, dan/atau lingkungan, termasuk wilayah yang telah ditetapkan sebagai warisan dunia.
10. Nilai investasi infrastruktur adalah nilai uang dan/atau manfaat suatu bangunan infrastruktur yang menunjang pembangunan pertanian.

11. Infrastruktur dasar adalah segala sesuatu yang diperlukan untuk budi daya tanaman pangan yang meliputi paling sedikit sistem irigasi, jalan usaha tani, dan/atau jembatan.
12. Pemerintah Pusat, selanjutnya disebut Pemerintah adalah Presiden Republik Indonesia yang memegang kekuasaan pemerintahan Negara Republik Indonesia sebagaimana dimaksud dalam Undang-Undang Dasar Negara Republik Indonesia Tahun 1945.
13. Pemerintah daerah adalah gubernur, bupati dan/atau walikota dan perangkat daerah sebagai unsur penyelenggara pemerintahan daerah.
14. Menteri adalah menteri yang menyelenggarakan urusan pemerintahan di bidang pertanian.
15. Kepala Dinas adalah kepala dinas yang menyelenggarakan urusan pemerintahan di bidang pertanian.
16. Satuan Kerja Perangkat Daerah yang selanjutnya disingkat SKPD adalah organisasi/lembaga pada pemerintah daerah yang bertanggung jawab terhadap pelaksanaan dekonsentrasi/tugas pemerintahan di bidang tertentu di provinsi, kabupaten, atau kota.

Pasal 2

Ruang lingkup Peraturan Pemerintah ini meliputi:

- a. Penetapan Lahan Pertanian Pangan Berkelanjutan; dan
- b. Alih Fungsi Lahan Pertanian Pangan Berkelanjutan.

Pasal 3

Peraturan Pemerintah ini bertujuan untuk:

- a. mewujudkan dan menjamin tersedianya Lahan Pertanian Pangan Berkelanjutan;
- b. mengendalikan alih fungsi Lahan Pertanian Pangan Berkelanjutan;
- c. mewujudkan kemandirian, ketahanan, dan kedaulatan pangan nasional;
- d. meningkatkan pemberdayaan, pendapatan dan kesejahteraan bagi petani;
- e. memberikan kepastian usaha bagi pelaku usaha tani;
- f. mewujudkan keseimbangan ekologis; dan
- g. mencegah pemubaziran investasi infrastruktur pertanian.



BAB II
PENETAPAN LAHAN PERTANIAN PANGAN BERKELANJUTAN

Bagian Kesatu
Umum

Pasal 4

Penetapan Lahan Pertanian Pangan Berkelanjutan sebagaimana dimaksud dalam Pasal 2 huruf a meliputi :

- a. Kawasan Pertanian Pangan Berkelanjutan;
- b. Lahan Pertanian Pangan Berkelanjutan; dan
- c. Lahan Cadangan Pertanian Pangan Berkelanjutan.

Bagian Kedua
Kawasan Pertanian Pangan Berkelanjutan

Paragraf 1
Umum

Pasal 5

Kawasan Pertanian Pangan Berkelanjutan sebagaimana dimaksud dalam Pasal 4 huruf a berada pada kawasan peruntukan pertanian terutama pada kawasan perdesaan.

Pasal 6

- (1) Kawasan Pertanian Pangan Berkelanjutan secara hierarki terdiri atas:
 - a. Kawasan Pertanian Pangan Berkelanjutan nasional;
 - b. Kawasan Pertanian Pangan Berkelanjutan provinsi; dan
 - c. Kawasan Pertanian Pangan Berkelanjutan kabupaten/kota.
- (2) Kawasan Pertanian Pangan Berkelanjutan nasional sebagaimana dimaksud pada ayat (1) huruf a meliputi Kawasan Pertanian Pangan Berkelanjutan lintas provinsi.
- (3) Kawasan Pertanian Pangan Berkelanjutan provinsi sebagaimana dimaksud pada ayat (1) huruf b meliputi Kawasan Pertanian Pangan Berkelanjutan lintas kabupaten/kota dalam 1 (satu) provinsi.
- (4) Kawasan Pertanian Pangan Berkelanjutan kabupaten/kota sebagaimana dimaksud pada ayat (1) huruf c meliputi Kawasan Pertanian Pangan Berkelanjutan dalam 1 (satu) kabupaten/kota.

Pasal 7

Kawasan Pertanian Pangan Berkelanjutan ditetapkan berdasarkan kriteria, persyaratan, dan tata cara penetapan.

Paragraf 2 **Kriteria dan Persyaratan**

Pasal 8

Kawasan yang dapat ditetapkan menjadi Kawasan Pertanian Pangan Berkelanjutan harus memenuhi kriteria:

- a. memiliki hamparan lahan dengan luasan tertentu sebagai Lahan Pertanian Pangan Berkelanjutan dan/atau Lahan Cadangan Pertanian Pangan Berkelanjutan; dan
- b. menghasilkan pangan pokok dengan tingkat produksi yang dapat memenuhi kebutuhan pangan sebagian besar masyarakat setempat, kabupaten/kota, provinsi, dan/atau nasional.

Pasal 9

Kawasan yang dapat ditetapkan menjadi Kawasan Pertanian Pangan Berkelanjutan harus memenuhi persyaratan:

- a. berada di dalam dan/atau di luar kawasan peruntukan pertanian; dan
- b. termuat dalam Rencana Perlindungan Lahan Pertanian Pangan Berkelanjutan.

Pasal 10

Ketentuan mengenai pedoman teknis kriteria dan persyaratan sebagaimana dimaksud dalam Pasal 8 dan Pasal 9 diatur dengan Peraturan Menteri.

Paragraf 3 **Tata Cara Penetapan**

Pasal 11

- (1) Kawasan yang berada pada lintas provinsi yang telah sesuai dengan kriteria dan persyaratan sebagaimana dimaksud dalam Pasal 8 dan Pasal 9 disusun dalam bentuk usulan penetapan Kawasan Pertanian Pangan Berkelanjutan nasional.



- (2) Usulan penetapan kawasan sebagaimana dimaksud pada ayat (2) memuat data dan informasi tekstual, numerik, dan spasial mengenai indikasi luas baku tingkat nasional untuk mewujudkan kemandirian, ketahanan, dan kedaulatan pangan.
- (3) Usulan penetapan kawasan sebagaimana dimaksud pada ayat (2) disusun dengan memperhatikan saran dan tanggapan dari masyarakat.

Pasal 12

- (1) Usulan penetapan kawasan sebagaimana dimaksud dalam Pasal 11 disampaikan oleh Menteri kepada menteri yang menyelenggarakan urusan pemerintahan di bidang penataan ruang untuk dikoordinasikan dengan instansi terkait.
- (2) Usulan penetapan kawasan yang telah dikoordinasikan sebagaimana dimaksud pada ayat (1) disampaikan kembali oleh menteri yang menyelenggarakan urusan pemerintahan di bidang penataan ruang kepada Menteri.
- (3) Usulan penetapan kawasan sebagaimana dimaksud pada ayat (2) diusulkan oleh Menteri kepada Presiden untuk ditetapkan menjadi Kawasan Pertanian Pangan Berkelanjutan nasional dalam rencana tata ruang wilayah nasional.

Pasal 13

- (1) Kawasan yang berada pada lintas kabupaten/kota dalam 1 (satu) provinsi yang telah sesuai dengan kriteria dan persyaratan sebagaimana dimaksud dalam Pasal 8 dan Pasal 9 disusun dalam bentuk usulan penetapan Kawasan Pertanian Pangan Berkelanjutan provinsi.
- (2) Usulan penetapan kawasan sebagaimana dimaksud pada ayat (2) memuat data dan informasi tekstual, numerik, dan spasial mengenai indikasi luas baku tingkat provinsi untuk mewujudkan kemandirian, ketahanan, dan kedaulatan pangan.
- (3) Usulan penetapan kawasan sebagaimana dimaksud pada ayat (2) disusun dengan mengacu pada penetapan Kawasan Pertanian Pangan Berkelanjutan nasional dan memperhatikan saran dan tanggapan dari masyarakat.

Pasal 14

- (1) Usulan penetapan kawasan sebagaimana dimaksud dalam Pasal 13 disampaikan oleh Kepala Dinas provinsi kepada



kepala SKPD yang menyelenggarakan urusan pemerintahan di bidang penataan ruang wilayah provinsi untuk dikoordinasikan dengan instansi terkait.

- (2) Usulan penetapan kawasan yang telah dikoordinasikan sebagaimana dimaksud pada ayat (1) disampaikan kembali oleh kepala SKPD yang menyelenggarakan urusan pemerintahan di bidang penataan ruang wilayah provinsi kepada Kepala Dinas provinsi.
- (3) Usulan penetapan kawasan sebagaimana dimaksud pada ayat (2) diusulkan oleh Kepala Dinas provinsi kepada gubernur untuk ditetapkan menjadi Kawasan Pertanian Pangan Berkelanjutan provinsi dalam rencana tata ruang wilayah provinsi.
- (4) Penetapan Kawasan Pertanian Pangan Berkelanjutan dalam rencana tata ruang wilayah provinsi sebagaimana dimaksud pada ayat (3) dilaksanakan sesuai dengan ketentuan peraturan perundang-undangan.

Pasal 15

- (1) Kawasan yang berada dalam 1 (satu) kabupaten/kota yang telah sesuai dengan kriteria dan persyaratan sebagaimana dimaksud dalam Pasal 8 dan Pasal 9 disusun dalam bentuk usulan penetapan Kawasan Pertanian Pangan Berkelanjutan kabupaten/kota.
- (2) Usulan penetapan kawasan sebagaimana dimaksud pada ayat (1) memuat data dan informasi tekstual, numerik, dan spasial mengenai indikasi luas baku tingkat kabupaten/kota untuk mewujudkan kemandirian, ketahanan, dan kedaulatan pangan.
- (3) Usulan penetapan kawasan sebagaimana dimaksud pada ayat (2) disusun dengan mengacu pada penetapan Kawasan Pertanian Pangan Berkelanjutan provinsi dan memperhatikan saran dan tanggapan dari masyarakat.

Pasal 16

- (1) Usulan penetapan kawasan sebagaimana dimaksud dalam Pasal 15 disampaikan oleh Kepala Dinas kabupaten/kota kepada kepala SKPD yang menyelenggarakan urusan pemerintahan di bidang penataan ruang wilayah kabupaten/kota untuk dikoordinasikan dengan instansi terkait.
- (2) Usulan penetapan kawasan yang telah dikoordinasikan sebagaimana dimaksud pada ayat (1) disampaikan kembali oleh kepala SKPD yang menyelenggarakan urusan



pemerintahan di bidang penataan ruang wilayah kabupaten/kota kepada Kepala Dinas kabupaten/kota.

- (3) Usulan penetapan kawasan sebagaimana dimaksud pada ayat (2) diusulkan oleh Kepala Dinas kabupaten/kota kepada bupati/walikota untuk ditetapkan menjadi Kawasan Pertanian Pangan Berkelanjutan kabupaten/kota dalam rencana tata ruang wilayah kabupaten/kota.
- (4) Penetapan Kawasan Pertanian Pangan Berkelanjutan dalam rencana tata ruang wilayah kabupaten/kota sebagaimana dimaksud pada ayat (3) dilaksanakan sesuai dengan ketentuan peraturan perundang-undangan.

Paragraf 4

Penetapan Kawasan Pertanian Pangan Berkelanjutan menjadi Kawasan Strategis Nasional

Pasal 17

- (1) Dalam hal suatu Kawasan Pertanian Pangan Berkelanjutan memerlukan perlindungan khusus, kawasan tersebut dapat ditetapkan sebagai kawasan strategis nasional.
- (2) Perlindungan khusus sebagaimana dimaksud pada ayat (1) dilakukan dengan mempertimbangkan:
 - a. luas kawasan pertanian pangan;
 - b. produktivitas;
 - c. potensi teknis lahan;
 - d. keandalan infrastruktur; dan
 - e. ketersediaan sarana dan prasarana pertanian.
- (3) Kawasan strategis nasional sebagaimana dimaksud pada ayat (1) selain harus mempertimbangkan ketentuan sebagaimana dimaksud pada ayat (2) juga harus memenuhi ketentuan peraturan perundang-undangan di bidang penataan ruang.

Pasal 18

Kawasan strategis nasional untuk Kawasan Pertanian Pangan Berkelanjutan sebagaimana dimaksud dalam Pasal 17 ayat (1) ditetapkan dengan Peraturan Presiden.

Pasal 19

Tata cara penetapan Kawasan Pertanian Pangan Berkelanjutan sebagai kawasan strategis nasional berlaku mutatis mutandis ketentuan dalam Pasal 11 dan Pasal 12.

Bagian Ketiga
Lahan Pertanian Pangan Berkelanjutan

Paragraf 1
Umum

Pasal 20

- (1) Lahan Pertanian Pangan Berkelanjutan sebagaimana dimaksud dalam Pasal 4 huruf b berada:
 - a. di dalam Kawasan Pertanian Pangan Berkelanjutan; dan/atau
 - b. di luar Kawasan Pertanian Pangan Berkelanjutan.
- (2) Lahan Pertanian Pangan Berkelanjutan sebagaimana dimaksud pada ayat (1) huruf a dan huruf b berada pada kawasan perdesaan dan/atau pada kawasan perkotaan di wilayah kabupaten/kota.

Pasal 21

Lahan Pertanian Pangan Berkelanjutan ditetapkan berdasarkan kriteria, persyaratan, dan tata cara penetapan.

Paragraf 2
Kriteria dan Persyaratan

Pasal 22

- (1) Lahan yang dapat ditetapkan menjadi Lahan Pertanian Pangan Berkelanjutan harus memenuhi kriteria :
 - a. berada pada kesatuan hamparan lahan yang mendukung produktivitas dan efisiensi produksi;
 - b. memiliki potensi teknis dan kesesuaian lahan yang sangat sesuai, sesuai, atau agak sesuai untuk peruntukan pertanian pangan;
 - c. didukung infrastruktur dasar; dan/atau
 - d. telah dimanfaatkan sebagai lahan pertanian pangan.
- (2) Kriteria lahan yang berada pada kesatuan hamparan lahan sebagaimana dimaksud pada ayat (1) huruf a ditentukan dengan mempertimbangkan aspek ekonomi dan sosial budaya masyarakat.
- (3) Kriteria lahan yang memiliki potensi teknis dan kesesuaian lahan sebagaimana dimaksud pada ayat (1) huruf b ditentukan dengan mempertimbangkan:
 - a. kelerengan;
 - b. iklim; dan



- c. sifat fisik, kimia, dan biologi tanah;
yang cocok untuk dikembangkan menjadi lahan pertanian pangan dengan memperhatikan daya dukung lingkungan.
- (4) Kriteria lahan yang telah dimanfaatkan sebagai lahan pertanian pangan sebagaimana dimaksud pada ayat (1) huruf d ditentukan dengan pertimbangan:
- produktivitas;
 - intensitas pertanaman;
 - ketersediaan air;
 - konservasi;
 - berwawasan lingkungan; dan
 - berkelanjutan.

Pasal 23

Lahan yang dapat ditetapkan menjadi Lahan Pertanian Pangan Berkelanjutan harus memenuhi persyaratan:

- berada di dalam atau di luar Kawasan Pertanian Pangan Berkelanjutan; dan
- termuat dalam Rencana Perlindungan Lahan Pertanian Pangan Berkelanjutan.

Pasal 24

Ketentuan mengenai pedoman teknis kriteria dan persyaratan sebagaimana dimaksud dalam Pasal 22 dan Pasal 23 diatur dengan Peraturan Menteri.

Paragraf 3

Tata Cara Penetapan

Pasal 25

- Lahan yang berada dalam 1 (satu) kabupaten/kota yang telah sesuai dengan kriteria dan persyaratan sebagaimana dimaksud dalam Pasal 22 dan Pasal 23 disusun dalam bentuk usulan penetapan Lahan Pertanian Pangan Berkelanjutan kabupaten/kota.
- Usulan penetapan lahan sebagaimana dimaksud pada ayat (1) memuat data dan informasi tekstual, numerik, dan spasial mengenai indikasi luas baku tingkat kabupaten/kota untuk mewujudkan kemandirian, ketahanan, dan kedaulatan pangan.



- (3) Usulan penetapan lahan sebagaimana dimaksud pada ayat (2) disusun dengan memperhatikan saran dan tanggapan dari masyarakat.

Pasal 26

- (1) Usulan penetapan lahan sebagaimana dimaksud dalam Pasal 25 disampaikan oleh Kepala Dinas kabupaten/kota kepada kepala SKPD yang menyelenggarakan urusan pemerintahan di bidang penataan ruang wilayah kabupaten/kota untuk dikoordinasikan dengan kepala kantor pertanahan dan instansi terkait lainnya.
- (2) Usulan penetapan lahan yang telah dikoordinasikan sebagaimana dimaksud pada ayat (1) disampaikan kembali oleh kepala SKPD yang menyelenggarakan urusan pemerintahan di bidang penataan ruang wilayah kabupaten/kota kepada Kepala Dinas kabupaten/kota.
- (3) Usulan penetapan lahan sebagaimana dimaksud pada ayat (2) diusulkan oleh Kepala Dinas kabupaten/kota kepada bupati/walikota untuk ditetapkan menjadi Lahan Pertanian Pangan Berkelanjutan kabupaten/kota dalam rencana rinci tata ruang wilayah kabupaten/kota.
- (4) Dalam hal rencana rinci tata ruang sebagaimana dimaksud pada ayat (3) belum ada, Lahan Pertanian Pangan Berkelanjutan ditetapkan dalam rencana tata ruang wilayah kabupaten/kota.
- (5) Penetapan Lahan Pertanian Pangan Berkelanjutan dalam rencana rinci tata ruang dan rencana tata ruang wilayah kabupaten/kota sebagaimana dimaksud pada ayat (3) dan ayat (4) dilaksanakan sesuai dengan ketentuan peraturan perundang-undangan.

Bagian Keempat

Lahan Cadangan Pertanian Pangan Berkelanjutan

Paragraf 1

Umum

Pasal 27

Lahan Cadangan Pertanian Pangan Berkelanjutan berasal dari tanah terlantar dan/atau tanah bekas kawasan hutan yang telah dilepas sesuai dengan ketentuan peraturan perundang-undangan.



Pasal 28

- (1) Lahan Cadangan Pertanian Pangan Berkelanjutan sebagaimana dimaksud dalam Pasal 4 huruf c berada:
 - a. di dalam Kawasan Pertanian Pangan Berkelanjutan; dan/atau
 - b. di luar Kawasan Pertanian Pangan Berkelanjutan.
- (2) Lahan Cadangan Pertanian Pangan berkelanjutan sebagaimana dimaksud pada ayat (1) huruf a dan huruf b berada pada kawasan perdesaan dan/atau pada kawasan perkotaan di wilayah kabupaten /kota.

Pasal 29

Lahan Cadangan Pertanian Pangan Berkelanjutan ditetapkan berdasarkan kriteria, persyaratan, dan tata cara penetapan.

Paragraf 2

Kriteria dan Persyaratan

Pasal 30

- (1) Tanah terlantar dan/atau tanah bekas kawasan hutan yang telah dilepas dapat ditetapkan menjadi Lahan Cadangan Pertanian Pangan Berkelanjutan harus memenuhi kriteria:
 - a. berada pada kesatuan hamparan lahan yang mendukung produktivitas dan efisiensi produksi;
 - b. memiliki potensi teknis dan kesesuaian lahan yang sangat sesuai, sesuai, atau agak sesuai untuk peruntukan pertanian pangan; dan/atau
 - c. didukung infrastruktur dasar.
- (2) Kriteria tanah terlantar dan/atau tanah bekas kawasan hutan yang telah dilepas yang berada pada kesatuan hamparan lahan sebagaimana dimaksud pada ayat (1) huruf a ditentukan dengan mempertimbangkan aspek ekonomi dan sosial budaya masyarakat.
- (3) Kriteria tanah terlantar dan/atau tanah bekas kawasan hutan yang telah dilepas yang memiliki potensi teknis dan kesesuaian lahan sebagaimana dimaksud pada ayat (1) huruf b ditentukan dengan mempertimbangkan:
 - a. kelerengan;
 - b. iklim; dan
 - c. sifat fisik, kimia, dan biologi tanah;yang cocok untuk dikembangkan menjadi lahan pertanian pangan dengan memperhatikan daya dukung lingkungan.



Pasal 31

Tanah terlantar dan/atau tanah bekas kawasan hutan yang telah dilepas dapat ditetapkan menjadi Lahan Cadangan Pertanian Pangan Berkelanjutan harus memenuhi persyaratan:

- a. tidak dalam sengketa;
- b. status kepemilikan dan penggunaan tanah yang sah; dan
- c. termuat dalam Rencana Perlindungan Lahan Pertanian Pangan Berkelanjutan.

Pasal 32

Ketentuan mengenai pedoman teknis kriteria dan persyaratan sebagaimana dimaksud dalam Pasal 30 dan Pasal 31 diatur dengan Peraturan Menteri.

Paragraf 3 Tata Cara Penetapan

Pasal 33

- (1) Tanah terlantar dan/atau tanah bekas kawasan hutan yang telah dilepas berada dalam 1 (satu) kabupaten/kota yang telah sesuai dengan kriteria dan persyaratan sebagaimana dimaksud dalam Pasal 30 dan Pasal 31 disusun dalam bentuk usulan penetapan Lahan Cadangan Pertanian Pangan Berkelanjutan kabupaten/kota.
- (2) Usulan penetapan Lahan Cadangan Pertanian Pangan Berkelanjutan kabupaten/kota sebagaimana dimaksud pada ayat (1) memuat data dan informasi tekstual, numerik, dan spasial mengenai indikasi luas baku tingkat kabupaten/kota untuk mewujudkan kemandirian, ketahanan, dan kedaulatan pangan.

Pasal 34

- (1) Usulan penetapan Lahan Cadangan Pertanian Pangan Berkelanjutan kabupaten/kota sebagaimana dimaksud dalam Pasal 33 disampaikan oleh Kepala Dinas kabupaten/kota kepada kepala SKPD yang menyelenggarakan urusan pemerintahan di bidang penataan ruang wilayah kabupaten/kota untuk dikoordinasikan dengan kepala kantor pertanahan dan instansi terkait lainnya.
- (2) Usulan penetapan Lahan Cadangan Pertanian Pangan Berkelanjutan kabupaten/kota yang telah dikoordinasikan sebagaimana dimaksud pada ayat (1) disampaikan kembali oleh kepala SKPD yang menyelenggarakan urusan



pemerintahan di bidang penataan ruang wilayah kabupaten/kota kepada Kepala Dinas kabupaten/kota

- (3) Usulan penetapan Lahan Cadangan Pertanian Pangan Berkelanjutan kabupaten/kota sebagaimana dimaksud pada ayat (2) diusulkan oleh Kepala Dinas kabupaten/kota kepada bupati/walikota untuk ditetapkan menjadi Lahan Pertanian Pangan Berkelanjutan kabupaten/kota dalam rencana rinci tata ruang kabupaten/kota.
- (4) Dalam hal rencana rinci tata ruang sebagaimana dimaksud pada ayat (3) belum ada, Lahan Cadangan Pertanian Pangan Berkelanjutan ditetapkan dalam rencana tata ruang wilayah kabupaten/kota.
- (5) Penetapan Lahan Cadangan Pertanian Pangan Berkelanjutan dalam rencana rinci tata ruang dan rencana tata ruang wilayah kabupaten/kota sebagaimana dimaksud pada ayat (3) dan ayat (4) dilaksanakan sesuai dengan ketentuan peraturan perundang-undangan.

BAB III

ALIH FUNGSI LAHAN PERTANIAN PANGAN BERKELANJUTAN

Bagian Kesatu Umum

Pasal 35

- (1) Lahan yang sudah ditetapkan sebagai Lahan Pertanian Pangan Berkelanjutan dilindungi dan dilarang dialihfungsikan.
- (2) Alih fungsi Lahan Pertanian Pangan Berkelanjutan hanya dapat dilakukan oleh Pemerintah atau pemerintah daerah dalam rangka:
 - a. pengadaan tanah untuk kepentingan umum; atau
 - b. terjadi bencana.

Pasal 36

- (1) Alih fungsi Lahan Pertanian Pangan Berkelanjutan yang dilakukan dalam rangka pengadaan tanah untuk kepentingan umum sebagaimana dimaksud dalam Pasal 35 ayat (2) huruf a terbatas pada kepentingan umum yang meliputi:
 - a. jalan umum;
 - b. waduk;
 - c. bendungan;
 - d. irigasi;
 - e. saluran air minum atau air bersih;
 - f. drainase dan sanitasi;



- g. bangunan pengairan;
 - h. pelabuhan;
 - i. bandar udara;
 - j. stasiun dan jalan kereta api;
 - k. terminal;
 - l. fasilitas keselamatan umum;
 - m. cagar alam; dan/atau
 - n. pembangkit dan jaringan listrik.
- (2) Selain kepentingan umum sebagaimana dimaksud pada ayat (1) alih fungsi Lahan Pertanian Pangan Berkelanjutan juga dapat dilakukan untuk pengadaan tanah guna kepentingan umum lainnya yang ditentukan oleh undang-undang.
- (3) Rencana pembangunan untuk kepentingan umum sebagaimana dimaksud pada ayat (2) harus sesuai dalam rencana tata ruang wilayah dan/atau rencana rinci tata ruang.

Pasal 37

Penetapan suatu kejadian sebagai bencana sebagaimana dimaksud dalam Pasal 35 ayat (2) huruf b dilakukan oleh badan yang berwenang dalam urusan penanggulangan bencana sesuai dengan ketentuan peraturan perundang-undangan.

Pasal 38

- (1) Penyediaan lahan pengganti Lahan Pertanian Pangan Berkelanjutan dilakukan oleh pihak yang mengalihfungsikan.
- (2) Dalam hal alih fungsi Lahan Pertanian Pangan Berkelanjutan dilakukan karena terjadi bencana sebagaimana dimaksud dalam Pasal 35 ayat (2) huruf b, lahan pengganti wajib disediakan oleh Pemerintah dan/atau pemerintah daerah.

Bagian Kedua Persyaratan

Pasal 39

Alih fungsi Lahan Pertanian Pangan Berkelanjutan dalam rangka pengadaan tanah untuk kepentingan umum sebagaimana dimaksud dalam Pasal 35 ayat (2) huruf a hanya dapat dilakukan dengan persyaratan:

- a. memiliki kajian kelayakan strategis;
- b. mempunyai rencana alih fungsi lahan;



- c. pembebasan kepemilikan hak atas tanah; dan
- d. ketersediaan lahan pengganti terhadap Lahan Pertanian Pangan Berkelanjutan yang dialihfungsikan.

Pasal 40

Kajian kelayakan strategis sebagaimana dimaksud dalam Pasal 39 huruf a paling sedikit mencakup:

- a. luas dan lokasi yang akan dialihfungsikan;
- b. potensi kehilangan hasil;
- c. resiko kerugian investasi; dan
- d. dampak ekonomi, lingkungan, sosial, dan budaya.

Pasal 41

Rencana alih fungsi lahan sebagaimana dimaksud dalam Pasal 39 huruf b paling sedikit mencakup:

- a. luas dan lokasi yang akan dialihfungsikan;
- b. jadwal alih fungsi;
- c. luas dan lokasi lahan pengganti;
- d. jadwal penyediaan lahan pengganti; dan
- e. pemanfaatan lahan pengganti.

Pasal 42

- (1) Pembebasan kepemilikan hak atas tanah pada lahan sebagaimana dimaksud dalam Pasal 39 huruf c dilakukan dengan memberikan ganti rugi oleh pihak yang melakukan alih fungsi.
- (2) Besaran ganti rugi sebagaimana dimaksud pada ayat (1) dilakukan oleh Penilai yang ditetapkan oleh lembaga pertanahan sesuai dengan ketentuan peraturan perundang-undangan.
- (3) Pelaksanaan pembebasan kepemilikan hak atas tanah pada Lahan Pertanian Pangan Berkelanjutan sebagaimana dimaksud dalam Pasal 39 huruf c dilakukan sesuai dengan ketentuan peraturan perundang-undangan.

Pasal 43

- (1) Lahan pengganti sebagaimana dimaksud dalam Pasal 38 harus memenuhi kriteria kesesuaian lahan dan dalam kondisi siap tanam.

- (2) Lahan pengganti sebagaimana dimaksud pada ayat (1) dapat diperoleh dari:
- pembukaan lahan baru pada Lahan Cadangan Pertanian Pangan Berkelanjutan;
 - pengalihfungsian lahan dari bukan pertanian ke Lahan Pertanian Pangan Berkelanjutan terutama dari tanah terlarang dan/atau tanah bekas kawasan hutan; atau
 - penetapan lahan pertanian pangan sebagai Lahan Pertanian Pangan Berkelanjutan.

Pasal 44

Dalam menentukan lahan pengganti Lahan Pertanian Pangan Berkelanjutan yang dialihfungsikan, harus mempertimbangkan:

- luasan hamparan lahan;
- tingkat produktivitas lahan; dan
- kondisi infrastruktur dasar.

Pasal 45

- Alih fungsi Lahan Pertanian Pangan Berkelanjutan yang dilakukan karena terjadi bencana sebagaimana dimaksud dalam Pasal 35 ayat (2) huruf b hanya dapat ditetapkan setelah tersedia lahan pengganti sebagaimana dimaksud dalam Pasal 38 ayat (1).
- Dalam hal bencana sebagaimana dimaksud dalam Pasal 35 ayat (2) huruf b mengakibatkan hilang atau rusaknya infrastruktur secara permanen dan pembangunan infrastruktur pengganti tidak dapat ditunda, maka alih fungsi Lahan Pertanian Pangan Berkelanjutan dapat dilakukan dengan ketentuan:
 - membebaskan kepemilikan hak atas tanah; dan
 - menyediakan lahan pengganti terhadap Lahan Pertanian Pangan Berkelanjutan yang dialihfungsikan paling lama 24 (dua puluh empat) bulan setelah alih fungsi dilakukan.

Bagian Ketiga Tata Cara

Pasal 46

- Alih fungsi Lahan Pertanian Pangan Berkelanjutan dalam rangka pengadaan tanah untuk kepentingan umum atau terjadi



**Bagian Keempat
Ganti Rugi**

Pasal 50

- (1) Setiap pemilik Lahan Pertanian Pangan Berkelanjutan yang dialihfungsikan wajib diberikan ganti rugi oleh pihak yang mengalihfungsikan
- (2) Selain ganti rugi kepada pemilik sebagaimana dimaksud pada ayat (1) pihak yang mengalihfungsikan wajib mengganti nilai investasi infrastruktur pada Lahan Pertanian Pangan Berkelanjutan yang dialihfungsikan.
- (3) Penggantian nilai investasi infrastruktur sebagaimana dimaksud pada ayat (2) diperuntukkan bagi pembiayaan pembangunan infrastruktur di lokasi lahan pengganti.
- (4) Biaya ganti rugi dan nilai investasi infrastruktur sebagaimana dimaksud pada ayat (1) dan ayat (2) dan pendanaan penyediaan lahan pengganti bersumber dari Anggaran Pendapatan Belanja Negara, Anggaran Pendapatan Belanja Daerah provinsi dan Anggaran Pendapatan Belanja Daerah kabupaten/kota instansi yang melakukan alih fungsi
- (5) Besaran nilai investasi infrastruktur sebagaimana dimaksud pada ayat (2) didasarkan pada:
 - a. taksiran nilai investasi infrastruktur yang telah dibangun pada lahan yang dialihfungsikan; dan
 - b. taksiran nilai investasi infrastruktur yang diperlukan pada lahan pengganti.
- (6) Taksiran nilai investasi infrastruktur sebagaimana dimaksud pada ayat (5) dilakukan secara terpadu oleh tim yang terdiri dari instansi yang membidangi urusan infrastruktur dan yang membidangi urusan pertanian.
- (7) Tim sebagaimana dimaksud pada ayat (6) dibentuk oleh Menteri.

**BAB IV
KETENTUAN PENUTUP**

Pasal 51

Peraturan Pemerintah ini mulai berlaku pada tanggal diundangkan. Agar setiap orang mengetahuinya, memerintahkan pengundangan Peraturan Pemerintah ini dengan penempatannya dalam Lembaran Negara Republik Indonesia.

bencana diusulkan oleh pihak yang mengalihfungsikan Lahan Pertanian Pangan Berkelanjutan kepada:

- a. bupati/walikota dalam hal lahan yang dialihfungsikan dalam 1 (satu) kabupaten/kota;
 - b. gubernur setelah mendapat rekomendasi bupati/walikota dalam hal lahan yang dialihfungsikan lintas kabupaten/kota dalam 1 (satu) provinsi; atau
 - c. Presiden setelah mendapat rekomendasi bupati/walikota dan gubernur dalam hal lahan yang dialihfungsikan lintas provinsi.
- (2) Usulan sebagaimana dimaksud pada ayat (1) disampaikan setelah mendapat persetujuan Menteri.

Pasal 47

- (1) Presiden, gubernur, atau bupati/walikota dalam memberikan persetujuan alih fungsi Lahan Pertanian Pangan Berkelanjutan dibantu oleh tim verifikasi.
- (2) Tim verifikasi sebagaimana dimaksud pada ayat (1) terdiri atas tim verifikasi nasional, provinsi, dan kabupaten/kota.
- (3) Tim verifikasi sebagaimana dimaksud ayat (2) dibentuk oleh:
 - a. Menteri untuk tim verifikasi nasional;
 - b. gubernur untuk tim verifikasi provinsi; dan
 - c. bupati/walikota untuk tim verifikasi kabupaten/kota.
- (4) Keanggotaan Tim Verifikasi sebagaimana dimaksud pada ayat (3) paling sedikit berasal dari unsur instansi yang bertanggung jawab di bidang lahan pertanian, perencanaan pembangunan, pembangunan infrastruktur, dan pertanahan.

Pasal 48

Lahan Pertanian Pangan Berkelanjutan yang telah dialihfungsikan dan lahan pengganti Lahan Pertanian Pangan Berkelanjutan selanjutnya diintegrasikan dalam perubahan rencana tata ruang wilayah.

Pasal 49

Ketentuan mengenai pedoman teknis tata cara alih fungsi Lahan Pertanian Pangan Berkelanjutan diatur dengan Peraturan Menteri.



Ditetapkan di Jakarta
pada tanggal 5 Januari 2011

PRESIDEN REPUBLIK INDONESIA,

ttd

DR. H. SUSILO BAMBANG YUDHOYONO

Diundangkan di Jakarta
pada tanggal 5 Januari 2011

**MENTERI HUKUM DAN HAK ASASI MANUSIA
REPUBLIK INDONESIA,**

ttd

PATRIALIS AKBAR

LEMBARAN NEGARA REPUBLIK INDONESIA TAHUN 2011 NOMOR 2

Salinan sesuai dengan aslinya

SEKRETARIAT NEGARA REPUBLIK INDONESIA

Kepala Biro Peraturan Perundang-undangan
Bidang Perekonomian dan Industri,

ttd

Setio Sapto Nugroho



PENJELASAN
ATAS
PERATURAN PEMERINTAH REPUBLIK INDONESIA
NOMOR 1 TAHUN 2011
TENTANG
PENETAPAN DAN ALIH FUNGSI LAHAN PERTANIAN PANGAN
BERKELANJUTAN

I. UMUM

Ketersediaan lahan untuk usaha pertanian merupakan syarat mutlak untuk mewujudkan peran sektor pertanian secara berkelanjutan, terutama dalam perannya mewujudkan kemandirian, ketahanan, dan kedaulatan pangan nasional. Di sisi lain, secara filosofis lahan memiliki peran dan fungsi sentral bagi masyarakat Indonesia yang bercorak agraris karena memiliki nilai ekonomis, nilai sosial budaya dan religius.

Permasalahan yang dihadapi saat ini adalah tingginya tekanan terhadap lahan. Hal ini disebabkan oleh peningkatan jumlah penduduk yang masih sekitar 1,49 persen per tahun, sementara luas lahan yang ada relatif tetap, produktivitas lahan pertanian pangan mengalami pelandaian (*leveling off*) serta kompetisi pemanfaatan lahan untuk pembangunan, termasuk pemekaran wilayah provinsi dan kabupaten/kota, sehingga ketersediaan lahan untuk memenuhi kecukupan pangan nasional semakin terancam. Selain itu, rata-rata penguasaan lahan pertanian pangan oleh petani makin sempit disebabkan oleh pewarisan kepemilikan lahan, terjadi juga persaingan yang tidak seimbang dalam penggunaan lahan, terutama antara sektor pertanian dan non-pertanian. Dalam keadaan seperti ini, apabila paradigma dan sudut pandang para pemangku kepentingan dalam perencanaan pemanfaatan ruang hanya terfokus pada nilai ekonomi sewa lahan (*land rent economics*), maka tidak ada keseimbangan pembangunan pertanian dengan pembangunan sektor lainnya. Keadaan demikian ini akan berpengaruh terhadap penurunan daya dukung lahan dan lingkungan. Hal itu terlihat dari makin meningkatnya laju besaran alih fungsi lahan pertanian dari tahun ke tahun. Alih fungsi lahan sawah menjadi lahan non-pertanian dari tahun 1999 sampai dengan tahun 2002 diperkirakan seluas 110.000 (seratus sepuluh ribu) hektar/tahun.

Alih fungsi lahan pertanian mengakibatkan berbagai dampak langsung dan tidak langsung dan berimplikasi serius berupa dampak negatif terhadap produksi pangan, lingkungan, dan budaya masyarakat yang hidup di bagian hulu dan sekitar lahan yang dialihfungsikan tersebut. Permasalahannya semakin kompleks, terutama lahan pertanian pangan subur terdapat di Pulau Jawa yang dimanfaatkan untuk berbagai kepentingan sektor, sementara lahan-lahan di luar Pulau Jawa belum dimanfaatkan secara optimal untuk pertanian pangan karena tingkat kesuburan tanah rendah dan keterbatasan infrastruktur. Dengan demikian alih fungsi lahan pertanian tidak hanya menyebabkan kapasitas memproduksi



pangan turun, tetapi merupakan salah satu bentuk pemubaziran investasi, degradasi agroekosistem, degradasi tradisi dan budaya pertanian, dan secara perlahan-lahan para pelaku usaha pertanian pangan akan meninggalkan sektor tanaman pangan apabila tidak diimbangi dengan pengendalian alihfungsi, pemberian insentif, dan pemberdayaan masyarakat. Oleh karena itu, penetapan lahan pertanian pangan berkelanjutan dan pengaturan alih fungsi lahan pertanian pangan merupakan salah satu kebijakan yang sangat strategis.

Selama ini berbagai kebijakan yang berkaitan dengan pengendalian alih fungsi lahan pertanian, terutama lahan sawah beririgasi sudah banyak diterbitkan berupa peraturan perundang-undangan, akan tetapi implementasinya tidak efektif karena peraturan perundang-undangan tersebut tidak memuat sanksi pidana. Selain itu, Pemerintah dan pemerintah daerah tidak sungguh-sungguh untuk melaksanakannya.

Peraturan Pemerintah ini merupakan amanat dari Pasal 26 dan Pasal 53 Undang-Undang Nomor 41 Tahun 2009 tentang Perlindungan Lahan Pertanian Pangan Berkelanjutan yang bertujuan untuk mewujudkan dan menjamin tersedianya lahan pertanian pangan berkelanjutan, mewujudkan kemandirian, ketahanan dan kedaulatan pangan nasional, meningkatkan pemberdayaan dan kesejahteraan petani, memberikan kepastian berusaha tani dan mewujudkan keseimbangan ekologis serta mencegah pemubaziran investasi infrastruktur pertanian. Peraturan Pemerintah ini mengatur tentang penetapan lahan pertanian pangan berkelanjutan dan alih fungsi lahan pertanian pangan berkelanjutan.

II. PASAL DEMI PASAL

Pasal 1

Cukup jelas.

Pasal 2

Cukup jelas.

Pasal 3

Cukup jelas.

Pasal 4

Cukup jelas.

Pasal 5

Yang dimaksud dengan "kawasan perdesaan" adalah termasuk kawasan perdesaan yang berada di wilayah kota.

Pasal 6

Cukup jelas.

Pasal 7

Cukup jelas.

Pasal 14
Cukup jelas.

Pasal 15
Cukup jelas.

Pasal 16
Cukup jelas.

Pasal 17
Cukup jelas.

Pasal 18
Cukup jelas.

Pasal 19
Cukup jelas.

Pasal 20
Cukup jelas.

Pasal 21
Cukup jelas.

Pasal 22
Ayat (1)

Huruf a

Yang dimaksud dengan kriteria kesatuan hamparan adalah kriteria Lahan Pertanian Pangan Berkelanjutan yang didasarkan atas luasan lahan pada satu hamparan pada skala ekonomi sehingga penambahan produksi menyebabkan biaya rata-rata menjadi semakin rendah karena terjadi peningkatan efisiensi penggunaan faktor produksi.

Huruf b

Yang dimaksud dengan kriteria kesesuaian lahan adalah lahan-lahan yang sesuai diusahakan untuk tanaman pangan pokok berdasarkan kelas kesesuaian lahan.

Huruf c

Cukup jelas.

Huruf d

Cukup jelas.

Ayat (2)

Cukup jelas.

Ayat (3)

Cukup jelas.



Ayat (4)

Huruf a

Yang dimaksud dengan "produktivitas" adalah kemampuan atau daya dukung lahan untuk memperoleh hasil produksi tertinggi per satuan luas dalam satuan waktu tertentu.

Huruf b

Yang dimaksud dengan "intensitas penanaman" adalah frekuensi penanaman komoditi pangan pada suatu hamparan lahan dalam satu tahun.

Huruf c

Yang dimaksud dengan "ketersediaan air" adalah kondisi jumlah air yang tersedia yang dibutuhkan melalui pengelolaan irigasi dan air serta tingkat curah hujan, untuk mendukung kegiatan pengelolaan lahan pertanian pangan.

Huruf d

Yang dimaksud dengan "konservasi" adalah proses pengelolaan pertanian yang bertujuan untuk menghasilkan pangan sekaligus menjaga kondisi lingkungan dari kerusakan akibat kegiatan pertanian seperti erosi tanah akibat pengelolaan tanah pertanian yang tidak tepat ataupun pemakaian bahan kimia yang berlebihan hingga mengakibatkan perubahan sifat fisik, kimiawi maupun biologis tanah.

Huruf e

Yang dimaksud dengan "berwawasan lingkungan" adalah penggunaan Lahan Pertanian Pangan Berkelanjutan yang memperhatikan kelestarian lingkungan dan ekosistemnya serta karakteristik budi daya dan daerahnya dalam mewujudkan pembangunan yang berkelanjutan.

Huruf f

Yang dimaksud dengan "berkelanjutan" adalah penggunaan lahan secara konsisten dan lestari untuk menjamin terwujudnya kemandirian, ketahanan dan kedaulatan pangan nasional dengan memperhatikan generasi berikutnya.

Pasal 23

Cukup jelas.

Pasal 24

Cukup jelas.

Pasal 25

Cukup jelas.

Pasal 26

Cukup jelas.

Pasal 27

Cukup jelas.



Pasal 8

Huruf a

Yang dimaksud dengan "hamparan lahan dengan luasan tertentu" adalah hamparan lahan pertanian pangan dengan luas minimal 20 (dua puluh) hektar.

Huruf b

Yang dimaksud dengan "pangan pokok" adalah segala sesuatu yang berasal dari sumber hayati baik nabati maupun hewani, yang diperuntukkan sebagai makanan utama bagi konsumsi manusia.

Yang dimaksud dengan "sebagian besar masyarakat setempat" adalah mayoritas jumlah penduduk yang ada pada suatu Kawasan Pertanian Pangan Berkelanjutan.

Pasal 9

Huruf a

Cukup jelas.

Huruf b

Rencana Perlindungan Lahan Pertanian Pangan Berkelanjutan berisi kebijakan, strategi, indikasi program, serta program dan rencana pembiayaan yang terkait dengan rencana Perlindungan Lahan Pertanian Pangan Berkelanjutan yang merupakan muatan dari Rencana Pembangunan Jangka Panjang (RPJP), Rencana Pembangunan Jangka Menengah (RPJM), dan rencana tahunan baik nasional melalui Rencana Kerja Pemerintah (RKP), provinsi, dan kabupaten/kota.

Pasal 10

Cukup jelas.

Pasal 11

Ayat (1)

Cukup jelas.

Ayat (2)

Cukup jelas.

Ayat (3)

Yang dimaksud dengan "saran dan tanggapan dari masyarakat" adalah meliputi masukan dari kelompok tani, P3A, penyuluh pertanian, organisasi massa bidang pertanian dan petugas teknis yang disampaikan melalui rapat koordinasi pembangunan pertanian dan/atau pembangunan daerah secara hierarki dari tingkat kabupaten sampai tingkat nasional.

Pasal 12

Cukup jelas.

Pasal 13

Cukup jelas.



Pasal 28
Cukup jelas.

Pasal 29
Cukup jelas.

Pasal 30
Cukup jelas.

Pasal 31
Cukup jelas.

Pasal 32
Cukup jelas.

Pasal 33
Cukup jelas.

Pasal 34
Cukup jelas.

Pasal 35
Ayat (1)
Cukup jelas.

Ayat (2)
Yang dimaksud dengan "Pemerintah atau pemerintah daerah" adalah kementerian/lembaga pemerintah non kementerian atau SKPD provinsi maupun kabupaten/kota yang mempunyai tanggung jawab melakukan pembangunan untuk kepentingan umum sesuai dengan tugas dan kewenangannya masing-masing.

Pasal 36
Ayat (1)
Huruf a
Cukup jelas.

Huruf b
Cukup jelas.

Huruf c
Cukup jelas.

Huruf d
Cukup jelas.

Huruf e
Cukup jelas.

Huruf f
Cukup jelas.

Huruf g
Cukup jelas.



Huruf h
Cukup jelas.

Huruf i
Cukup jelas.

Huruf j
Cukup jelas.

Huruf k
Cukup jelas.

Huruf l
Yang dimaksud dengan "fasilitas keselamatan umum" adalah sarana dan prasarana yang dibangun dan/atau dimanfaatkan untuk penampungan masyarakat yang mengalami musibah baik yang disebabkan oleh bencana alam dan atau akibat yang lain.

Huruf m
Yang dimaksud dengan "cagar alam" adalah suatu kawasan suaka alam karena keadaan alamnya mempunyai kekhasan tumbuhan, satwa, dan ekosistemnya atau ekosistem tertentu yang perlu dilindungi dan perkembangannya berlangsung secara alami.

Huruf n
Cukup jelas.

Ayat (2)
Cukup jelas.

Ayat (3)
Cukup jelas.

Pasal 37
Cukup jelas.

Pasal 38
Cukup jelas.

Pasal 39
Cukup jelas.

Pasal 40
Huruf a
Cukup jelas.

Huruf b
Cukup jelas.



Huruf c
Cukup jelas.

Huruf d
Yang dimaksud dengan "dampak ekonomi, lingkungan, sosial, dan budaya" adalah kajian kelayakan strategis alih fungsi Lahan Pertanian Pangan Berkelanjutan memperhitungkan keuntungan dan kerugian ekonomis, dampak positif dan negatif terhadap lingkungan dan sosial budaya.

Pasal 41
Cukup jelas.

Pasal 42
Cukup jelas.

Pasal 43
Ayat (1)
Yang dimaksud dengan "siap tanam" adalah kondisi lahan yang dibuka dan telah dilakukan pembukaan lahan, pembersihan lahan, pembangunan pematang, pengolahan lahan dan telah tersedia jaringan irigasi serta jalan usaha tani sebagai sarana pendukung utama usaha tani.

Ayat (2)
Huruf a
Cukup jelas.

Huruf b
Yang dimaksud dengan "tanah terlanjar" adalah tanah yang sudah diberikan hak oleh negara berupa hak milik, hak guna usaha, hak guna bangunan, hak pakai, hak pengelolaan atau dasar penguasaan atas tanah yang tidak diusahakan, tidak dipergunakan atau tidak dimanfaatkan sesuai dengan keadaannya atau sifat dan tujuan pemberian hak atau dasar penguasaannya.

Yang dimaksud dengan "tanah bekas kawasan hutan" adalah tanah yang sudah diberikan dasar penguasaan atas tanah tetapi sebagian atau seluruhnya tidak dimanfaatkan selama 1 (satu) tahun atau lebih sesuai dengan izin/keputusan/surat yang berwenang dan tidak ditindaklanjuti dengan permohonan hak atas tanah.

Huruf c
Cukup jelas.

Pasal 44
Cukup jelas.



Pasal 45
Cukup jelas.

Pasal 46
Cukup jelas.

Pasal 47
Cukup jelas.

Pasal 48
Cukup jelas.

Pasal 49
Cukup jelas.

Pasal 50
Cukup jelas.

Pasal 51
Cukup jelas.

TAMBAHAN LEMBARAN NEGARA REPUBLIK INDONESIA
NOMOR 5185





PERATURAN PEMERINTAH REPUBLIK INDONESIA

NOMOR 12 TAHUN 2012

TENTANG

INSENTIF PERLINDUNGAN LAHAN PERTANIAN PANGAN BERKELANJUTAN

DENGAN RAHMAT TUHAN YANG MAHA ESA

PRESIDEN REPUBLIK INDONESIA,

- Menimbang** : bahwa untuk melaksanakan ketentuan Pasal 43 Undang-Undang Nomor 41 Tahun 2009 tentang Perlindungan Lahan Pertanian Pangan Berkelanjutan, perlu menetapkan Peraturan Pemerintah tentang Insentif Perlindungan Lahan Pertanian Pangan Berkelanjutan;
- Mengingat** : 1. Pasal 5 ayat (2) Undang-Undang Dasar Negara Republik Indonesia Tahun 1945;
2. Undang-Undang Nomor 41 Tahun 2009 tentang Perlindungan Lahan Pertanian Pangan Berkelanjutan (Lembaran Negara Republik Indonesia Tahun 2009 Nomor 149, Tambahan Lembaran Negara Republik Indonesia Nomor 5068);

MEMUTUSKAN:

- Menetapkan** : **PERATURAN PEMERINTAH TENTANG INSENTIF PERLINDUNGAN LAHAN PERTANIAN PANGAN BERKELANJUTAN.**



BAB I KETENTUAN UMUM

Pasal 1

Dalam Peraturan Pemerintah ini yang dimaksud dengan:

1. Lahan Pertanian Pangan Berkelanjutan adalah bidang lahan pertanian yang ditetapkan untuk dilindungi dan dikembangkan secara konsisten guna menghasilkan pangan pokok bagi kemandirian, ketahanan, dan kedaulatan pangan nasional.
2. Petani Pangan yang selanjutnya disebut Petani adalah setiap warga negara Indonesia beserta keluarganya yang mengusahakan lahan untuk komoditas pangan pokok di Lahan Pertanian Pangan Berkelanjutan.
3. Insentif adalah pemberian penghargaan kepada Petani yang mempertahankan dan tidak mengalihfungsikan Lahan Pertanian Pangan Berkelanjutan.
4. Pemerintah Pusat yang selanjutnya disebut Pemerintah adalah Presiden Republik Indonesia yang memegang kekuasaan Pemerintahan Negara Republik Indonesia sebagaimana dimaksud dalam Undang-Undang Dasar Negara Republik Indonesia Tahun 1945.
5. Pemerintah Provinsi adalah gubernur dan perangkat daerah sebagai unsur penyelenggara pemerintahan daerah provinsi.
6. Pemerintah Kabupaten/Kota adalah bupati/walikota dan perangkat daerah sebagai unsur penyelenggara pemerintahan daerah kabupaten/kota.
7. Menteri adalah menteri yang membidangi urusan pertanian.

Pasal 2

Pemberian Insentif perlindungan Lahan Pertanian Pangan Berkelanjutan bertujuan untuk:

- a. mendorong perwujudan Lahan Pertanian Pangan Berkelanjutan yang telah ditetapkan;
- b. meningkatkan upaya pengendalian alih fungsi Lahan Pertanian Pangan Berkelanjutan;
- c. meningkatkan pemberdayaan, pendapatan, dan kesejahteraan bagi Petani;
- d. memberikan kepastian hak atas tanah bagi Petani; dan
- e. meningkatkan kemitraan semua pemangku kepentingan dalam rangka pemanfaatan, pengembangan, dan



perlindungan Lahan Pertanian Pangan Berkelanjutan sesuai dengan tata ruang.

Pasal 3

Pemberian Insentif perlindungan Lahan Pertanian Pangan Berkelanjutan dilakukan pada Lahan Pertanian Pangan Berkelanjutan yang telah ditetapkan dalam:

- a. Rencana Tata Ruang Wilayah Nasional;
- b. Rencana Tata Ruang Wilayah Provinsi;
- c. Rencana Tata Ruang Wilayah Kabupaten/Kota; dan/atau
- d. Rencana Rinci Tata Ruang Wilayah Kabupaten/Kota.

Pasal 4

Pemerintah, Pemerintah Provinsi, dan Pemerintah Kabupaten/Kota sesuai dengan kewenangannya memberikan Insentif perlindungan Lahan Pertanian Pangan Berkelanjutan kepada Petani.

BAB II

JENIS, PERTIMBANGAN, DAN TATA CARA PEMBERIAN INSENTIF

Bagian Kesatu Jenis Insentif

Paragraf 1 Umum

Pasal 5

Pemerintah memberikan Insentif perlindungan Lahan Pertanian Pangan Berkelanjutan kepada Petani dengan jenis berupa:

- a. pengembangan infrastruktur pertanian;
- b. pembiayaan penelitian dan pengembangan benih dan varietas unggul;
- c. kemudahan dalam mengakses informasi dan teknologi;
- d. penyediaan sarana dan prasarana produksi pertanian;
- e. jaminan penerbitan sertipikat hak atas tanah pada Lahan Pertanian Pangan Berkelanjutan; dan/atau
- f. penghargaan bagi Petani berprestasi tinggi.

Pasal 6

Pemerintah Provinsi memberikan Insentif perlindungan Lahan Pertanian Pangan Berkelanjutan kepada Petani dengan jenis berupa:

- a. pengembangan infrastruktur pertanian;
- b. pembiayaan penelitian dan pengembangan benih dan varietas unggul;
- c. kemudahan dalam mengakses informasi dan teknologi;
- d. penyediaan sarana produksi pertanian;
- e. bantuan dana penerbitan sertipikat hak atas tanah pada Lahan Pertanian Pangan Berkelanjutan; dan/atau
- f. penghargaan bagi Petani berprestasi tinggi.

Pasal 7

Pemerintah Kabupaten/Kota memberikan Insentif perlindungan Lahan Pertanian Pangan Berkelanjutan kepada Petani dengan jenis berupa:

- a. bantuan keringanan pajak bumi dan bangunan;
- b. pengembangan infrastruktur pertanian;
- c. pembiayaan penelitian dan pengembangan benih dan varietas unggul;
- d. kemudahan dalam mengakses informasi dan teknologi;
- e. penyediaan sarana produksi pertanian;
- f. bantuan dana penerbitan sertipikat hak atas tanah pada Lahan Pertanian Pangan Berkelanjutan; dan/atau
- g. penghargaan bagi Petani berprestasi tinggi.

Paragraf 2

Pengembangan Infrastruktur Pertanian

Pasal 8

Pengembangan infrastruktur pertanian sebagaimana dimaksud dalam Pasal 5 huruf a meliputi:

- a. pembangunan dan/atau peningkatan jaringan irigasi;
- b. pembangunan, pengembangan, dan/atau rehabilitasi jalan usaha tani;
- c. perluasan Lahan Pertanian Pangan Berkelanjutan;
- d. perbaikan kesuburan tanah; dan/atau
- e. konservasi tanah dan air.



Pasal 9

Pengembangan infrastruktur pertanian sebagaimana dimaksud dalam Pasal 6 huruf a dan Pasal 7 huruf b meliputi:

- a. pembangunan dan/atau peningkatan infrastruktur pertanian;
- b. pembangunan dan/atau peningkatan jaringan irigasi tersier;
- c. pembangunan, pengembangan, dan/atau rehabilitasi jalan usaha tani;
- d. perbaikan kesuburan tanah; dan/atau
- e. konservasi tanah dan air.

Paragraf 3

Pembiayaan Penelitian dan Pengembangan Benih dan Varietas Unggul

Pasal 10

- (1) Pembiayaan penelitian dan pengembangan benih dan varietas unggul sebagaimana dimaksud dalam Pasal 5 huruf b, Pasal 6 huruf b, dan Pasal 7 huruf c meliputi:
 - a. penyediaan demonstrasi pilot pengujian benih dan varietas unggul, hibrida, dan lokal; dan
 - b. pembinaan dan pengawasan penangkar benih.
- (2) Penelitian dan pengembangan benih dan varietas unggul ditugaskan kepada lembaga penelitian, perguruan tinggi, dan/atau lembaga lainnya yang mempunyai kompetensi sesuai dengan ketentuan peraturan perundang-undangan.
- (3) Hasil penelitian dan pengembangan benih dan varietas unggul sebagaimana dimaksud pada ayat (2) disebarluaskan oleh Pemerintah, Pemerintah Provinsi, dan Pemerintah Kabupaten/Kota kepada Petani dan hanya digunakan untuk kepentingan Petani.

Paragraf 4

Kemudahan dalam Mengakses Informasi dan Teknologi

Pasal 11

- (1) Kemudahan dalam mengakses informasi dan teknologi sebagaimana dimaksud dalam Pasal 5 huruf c, Pasal 6 huruf c, dan Pasal 7 huruf d berbentuk penyediaan serta distribusi informasi dan teknologi.

- (2) Penyediaan serta distribusi informasi dan teknologi sebagaimana dimaksud pada ayat (1) diselenggarakan melalui kelembagaan penyuluhan pertanian sesuai dengan ketentuan peraturan perundang-undangan.

Paragraf 5

Penyediaan Sarana Produksi Pertanian

Pasal 12

- (1) Penyediaan sarana dan prasarana produksi pertanian sebagaimana dimaksud dalam Pasal 5 huruf d paling sedikit meliputi penyediaan benih dan/atau bibit, alat dan mesin pertanian, pupuk organik dan anorganik, pestisida, pembenah tanah, zat pengatur tumbuh, dan fasilitas produksi.
- (2) Fasilitas produksi pertanian sebagaimana dimaksud pada ayat (1) paling sedikit meliputi:
 - a. penggilingan padi dan lantai jemur; dan
 - b. gudang.
- (3) Sarana dan prasarana produksi pertanian sebagaimana dimaksud pada ayat (1) diberikan kepada Petani sesuai dengan kebutuhan dan rekomendasi dari tim penilai yang dibentuk oleh Menteri.
- (4) Ketentuan mengenai unsur keanggotaan dan tata kerja tim penilai sebagaimana dimaksud pada ayat (3) diatur dengan Peraturan Menteri.

Pasal 13

- (1) Penyediaan sarana produksi pertanian sebagaimana dimaksud dalam Pasal 6 huruf d paling sedikit meliputi penyediaan benih dan/atau bibit, alat dan mesin pertanian, pupuk organik dan anorganik, pestisida, pembenah tanah, dan zat pengatur tumbuh.
- (2) Sarana produksi pertanian sebagaimana dimaksud pada ayat (1) diberikan kepada Petani sesuai dengan kebutuhan dan rekomendasi dari tim penilai yang dibentuk oleh gubernur.
- (3) Ketentuan mengenai unsur keanggotaan dan tata kerja tim penilai sebagaimana dimaksud pada ayat (2) diatur dengan Peraturan Gubernur.

Pasal 14

- (1) Penyediaan sarana produksi pertanian sebagaimana dimaksud dalam Pasal 7 huruf e paling sedikit meliputi



penyediaan benih dan/atau bibit, alat dan mesin pertanian, pupuk organik dan anorganik, serta pestisida.

- (2) Sarana produksi pertanian sebagaimana dimaksud pada ayat (1) diberikan kepada Petani sesuai dengan kebutuhan dan rekomendasi dari tim penilai yang dibentuk oleh bupati/walikota.
- (3) Ketentuan mengenai unsur keanggotaan dan tata kerja tim penilai sebagaimana dimaksud pada ayat (2) diatur dengan Peraturan Bupati/Walikota.

Paragraf 6

Penerbitan Sertipikat Hak atas Tanah pada Lahan Pertanian Pangan Berkelanjutan

Pasal 15

- (1) Jaminan penerbitan sertipikat hak atas tanah pada Lahan Pertanian Pangan Berkelanjutan sebagaimana dimaksud dalam Pasal 5 huruf e diwujudkan melalui program sertifikasi tanah pada Lahan Pertanian Pangan Berkelanjutan.
- (2) Program sertifikasi tanah pada Lahan Pertanian Pangan Berkelanjutan sebagaimana dimaksud pada ayat (1) dilakukan dengan pendaftaran tanah secara sporadik dan sistematis yang diselenggarakan oleh instansi yang membidangi urusan pertanahan.
- (3) Dalam melaksanakan program sertifikasi tanah pada Lahan Pertanian Pangan Berkelanjutan, instansi yang membidangi urusan pertanahan berkoordinasi dengan Menteri dan satuan kerja perangkat daerah yang membidangi urusan pertanian pada Pemerintah Provinsi dan Pemerintah Kabupaten/Kota.

Pasal 16

- (1) Bantuan dana penerbitan sertipikat hak atas tanah pada Lahan Pertanian Pangan Berkelanjutan sebagaimana dimaksud dalam Pasal 6 huruf e disediakan melalui Anggaran Pendapatan dan Belanja Daerah provinsi.
- (2) Program dan penganggaran bantuan dana penerbitan sertipikat sebagaimana dimaksud pada ayat (1) dikoordinasikan dengan instansi yang membidangi urusan pertanahan.

Pasal 17

- (1) Bantuan dana penerbitan sertipikat hak atas tanah pada Lahan Pertanian Pangan Berkelanjutan sebagaimana



dimaksud dalam Pasal 7 huruf f disediakan melalui Anggaran Pendapatan dan Belanja Daerah kabupaten/kota.

- (2) Program dan penganggaran bantuan dana penerbitan sertipikat sebagaimana dimaksud pada ayat (1) dikoordinasikan dengan instansi yang membidangi urusan pertanahan.

Paragraf 7

Penghargaan Bagi Petani Berprestasi Tinggi

Pasal 18

- (1) Penghargaan bagi Petani berprestasi tinggi sebagaimana dimaksud dalam Pasal 5 huruf f, Pasal 6 huruf f, dan Pasal 7 huruf g diberikan dalam bentuk:
 - a. pelatihan;
 - b. piagam; dan/atau
 - c. bentuk lainnya yang bersifat stimulan.
- (2) Penghargaan bagi Petani berprestasi tinggi sebagaimana dimaksud pada ayat (1) diberikan oleh Pemerintah, Pemerintah Provinsi, dan Pemerintah Kabupaten/Kota berdasarkan penilaian tim yang masing-masing dibentuk oleh Menteri, gubernur, dan bupati/walikota.
- (3) Ketentuan mengenai kriteria dan tata cara penilaian Petani berprestasi tinggi oleh Pemerintah sebagaimana dimaksud pada ayat (2) diatur dengan Peraturan Menteri.
- (4) Ketentuan mengenai kriteria dan tata cara penilaian Petani berprestasi tinggi oleh Pemerintah Provinsi sebagaimana dimaksud pada ayat (2) diatur dengan Peraturan Gubernur.
- (5) Ketentuan mengenai kriteria dan tata cara penilaian Petani berprestasi tinggi oleh Pemerintah Kabupaten/Kota sebagaimana dimaksud pada ayat (2) diatur dengan Peraturan Bupati/Walikota.

Paragraf 8

Bantuan Keringanan Pajak Bumi dan Bangunan

Pasal 19

- (1) Bantuan keringanan pajak bumi dan bangunan sebagaimana dimaksud dalam Pasal 7 huruf a diberikan sesuai dengan ketentuan peraturan perundang-undangan.



- (2) Pemerintah Kabupaten/Kota dapat menyediakan dana untuk memfasilitasi keringanan pajak bumi dan bangunan pada Lahan Pertanian Pangan Berkelanjutan milik Petani melalui Anggaran Pendapatan dan Belanja Daerah kabupaten/kota.
- (3) Penyediaan dana untuk memfasilitasi keringanan pajak bumi dan bangunan sebagaimana dimaksud pada ayat (2) ditetapkan dengan kriteria yang diatur sesuai dengan ketentuan peraturan perundang-undangan.

Bagian Kedua

Pertimbangan Pemberian Insentif

Pasal 20

Pemerintah, Pemerintah Provinsi, dan Pemerintah Kabupaten/Kota memberikan Insentif kepada Petani berdasarkan pertimbangan:

- a. tipologi Lahan Pertanian Pangan Berkelanjutan;
- b. kesuburan tanah;
- c. luas tanam;
- d. irigasi;
- e. tingkat fragmentasi lahan;
- f. produktivitas usaha tani;
- g. lokasi;
- h. kolektivitas usaha pertanian; dan/atau
- i. praktik usaha tani ramah lingkungan.

Pasal 21

- (1) Tipologi Lahan Pertanian Pangan Berkelanjutan sebagaimana dimaksud dalam Pasal 20 huruf a, meliputi:
 - a. lahan beririgasi;
 - b. lahan rawa pasang surut dan/atau lebak; dan/atau
 - c. lahan tidak beririgasi.
- (2) Pemberian Insentif pada lahan rawa pasang surut dan/atau lebak sebagaimana dimaksud pada ayat (1) huruf b selain berupa Insentif sebagaimana dimaksud dalam Pasal 5, Pasal 6, dan Pasal 7, memperoleh tambahan Insentif lainnya sesuai dengan kewenangan Pemerintah/ Pemerintah Provinsi/Pemerintah Kabupaten/ Kota.



Pasal 22

- (1) Kesuburan tanah sebagaimana dimaksud dalam Pasal 20 huruf b didasarkan pada tingkat kesuburan.
- (2) Lahan Pertanian Pangan Berkelanjutan dengan tingkat kesuburan rendah diberikan jenis Insentif lebih banyak dibandingkan dengan Lahan Pertanian Pangan Berkelanjutan dengan tingkat kesuburan tinggi.
- (3) Ketentuan mengenai tingkat kesuburan tanah sebagaimana dimaksud pada ayat (2) berdasarkan kesesuaian lahan pada komoditas tertentu diatur dengan Peraturan Menteri.

Pasal 23

Luas tanam sebagaimana dimaksud dalam Pasal 20 huruf c paling sedikit 25 (dua puluh lima) hektar dalam satu hamparan.

Pasal 24

- (1) Irigasi sebagaimana dimaksud dalam Pasal 20 huruf d didasarkan pada kinerja jaringan irigasi serta tingkat operasi dan pemeliharaan irigasi.
- (2) Insentif diprioritaskan pada daerah irigasi yang:
 - a. memerlukan rehabilitasi jaringan irigasi; dan
 - b. operasi dan pemeliharaannya memiliki kategori baik.
- (3) Insentif sebagaimana dimaksud pada ayat (2) diberikan oleh Pemerintah pada:
 - a. daerah irigasi dengan luasan paling banyak 3.000 (tiga ribu) hektar yang berada di lintas provinsi; dan
 - b. daerah irigasi dengan luasan paling sedikit 3.000 (tiga ribu) hektar.
- (4) Insentif sebagaimana dimaksud pada ayat (2) diberikan oleh Pemerintah Provinsi pada:
 - a. daerah irigasi dengan luasan paling banyak 1.000 (seribu) hektar yang berada di lintas kabupaten/kota dalam satu provinsi; dan
 - b. daerah irigasi dengan luasan 1.000 (seribu) hektar sampai dengan luasan 3.000 (tiga ribu) hektar.
- (5) Insentif sebagaimana dimaksud pada ayat (2) diberikan oleh Pemerintah Kabupaten/Kota pada daerah irigasi dengan luasan paling banyak 1.000 (seribu) hektar dan berada dalam satu kabupaten/kota.



Pasal 25

- (1) Tingkat fragmentasi lahan sebagaimana dimaksud dalam Pasal 20 huruf e didasarkan pada fragmentasi pada satu hamparan.
- (2) Insentif diprioritaskan diberikan pada Lahan Pertanian Pangan Berkelanjutan yang tidak mengalami fragmentasi pada satu hamparan.

Pasal 26

- (1) Produktivitas usaha tani sebagaimana dimaksud dalam Pasal 20 huruf f didasarkan atas produktivitas rata-rata komoditas pangan utama.
- (2) Insentif diprioritaskan diberikan oleh Pemerintah pada Lahan Pertanian Pangan Berkelanjutan yang tingkat produktivitasnya di bawah produktivitas rata-rata nasional.
- (3) Insentif diprioritaskan diberikan oleh Pemerintah Provinsi pada Lahan Pertanian Pangan Berkelanjutan yang tingkat produktivitasnya di bawah produktivitas rata-rata provinsi.
- (4) Insentif diprioritaskan diberikan oleh Pemerintah Kabupaten/Kota pada Lahan Pertanian Pangan Berkelanjutan yang tingkat produktivitasnya di bawah produktivitas rata-rata kabupaten/kota.

Pasal 27

- (1) Lokasi sebagaimana dimaksud dalam Pasal 20 huruf g didasarkan atas jarak antara lokasi lahan dan jaringan jalan.
- (2) Insentif diprioritaskan diberikan pada Lahan Pertanian Pangan Berkelanjutan yang berbatasan langsung dengan jaringan jalan nasional, provinsi, dan/atau kabupaten/kota dalam kawasan perkotaan dan kawasan perdesaan.
- (3) Untuk Lahan Pertanian Pangan Berkelanjutan di kawasan perkotaan sebagaimana dimaksud pada ayat (2) yang terletak kurang dari 100 (seratus) meter dari badan jalan diberikan Insentif yang lebih banyak daripada Lahan Pertanian Pangan Berkelanjutan yang terletak lebih dari 100 (seratus) meter dari badan jalan.

Pasal 28

- (1) Kolektivitas usaha pertanian sebagaimana dimaksud dalam Pasal 20 huruf h didasarkan pada tingkat kolektivitas usaha tani.

- (2) Insentif diberikan kepada:
- a. Petani yang memiliki tingkat kolektivitas usaha tani yang tinggi pada daerah irigasi dan rawa pasang surut dan/atau lebak; dan
 - b. Petani yang memiliki kolektivitas usaha tani pada daerah tidak beririgasi.

Pasal 29

- (1) Praktik usaha tani ramah lingkungan sebagaimana dimaksud dalam Pasal 20 huruf i diprioritaskan pada Lahan Pertanian Pangan Berkelanjutan yang menerapkan pemanfaatan teknologi ramah lingkungan.
- (2) Pemanfaatan teknologi ramah lingkungan sebagaimana dimaksud pada ayat (1) meliputi:
 - a. penerapan budidaya pertanian pangan organik dan/atau hemat air;
 - b. penerapan kaidah konservasi tanah dan air;
 - c. penggunaan rekomendasi teknologi pertanian sesuai anjuran; dan/atau
 - d. penggunaan pupuk dan pestisida anorganik paling rendah.

Bagian Ketiga

Tata Cara Pemberian Insentif

Paragraf 1

Umum

Pasal 30

Tata cara pemberian Insentif oleh Pemerintah, Pemerintah Provinsi, dan Pemerintah Kabupaten/Kota meliputi:

- a. perencanaan;
- b. pengusulan; dan
- c. penetapan.

Paragraf 2

Perencanaan

Pasal 31

- (1) Perencanaan pemberian Insentif mengikuti mekanisme perencanaan pembangunan nasional, provinsi, dan kabupaten/kota sebagaimana diatur dalam peraturan perundang-undangan.



- (2) Perencanaan pemberian Insentif sebagaimana dimaksud pada ayat (1) dimuat dalam Rencana Pembangunan Jangka Panjang Nasional dan Daerah, Rencana Pembangunan Jangka Menengah Nasional dan Daerah, serta Rencana Kerja Pemerintah dan Rencana Kerja Pemerintah Daerah Provinsi dan Kabupaten/Kota.

Paragraf 3

Pengusulan

Pasal 32

Pengusulan untuk memperoleh Insentif dari Pemerintah sebagaimana dimaksud dalam Pasal 5 dilakukan dengan tahapan:

- a. Pemerintah Kabupaten/Kota mengusulkan luas lahan dan daftar nama Petani yang diberikan Insentif kepada Pemerintah Provinsi;
- b. Pemerintah Provinsi mengkoordinasikan dan memverifikasi usulan Pemerintah Kabupaten/Kota sebagaimana dimaksud dalam huruf a;
- c. hasil verifikasi sebagaimana dimaksud dalam huruf b disampaikan oleh Pemerintah Provinsi kepada Pemerintah melalui Menteri;
- d. Menteri melakukan evaluasi terhadap usulan Pemerintah Provinsi dan mengkoordinasikannya dengan pimpinan kementerian/lembaga yang terkait;
- e. hasil evaluasi sebagaimana dimaksud dalam huruf d disampaikan kepada menteri yang membidangi urusan perencanaan pembangunan nasional dan menteri yang membidangi urusan keuangan serta dilaporkan kepada Presiden.

Pasal 33

Pengusulan untuk memperoleh Insentif dari Pemerintah Provinsi sebagaimana dimaksud dalam Pasal 6 dilakukan dengan tahapan:

- a. Pemerintah Kabupaten/Kota mengusulkan luas lahan dan daftar nama Petani yang diberikan Insentif kepada Pemerintah Provinsi;
- b. Pemerintah Provinsi melalui Kepala Dinas mengkoordinasikan dan memverifikasi usulan Pemerintah Kabupaten/Kota sebagaimana dimaksud dalam huruf a;
- c. hasil verifikasi sebagaimana dimaksud dalam huruf b disampaikan oleh Kepala Dinas kepada gubernur melalui satuan kerja perangkat daerah yang membidangi urusan perencanaan pembangunan daerah provinsi;



- d. gubernur melakukan evaluasi terhadap usulan Pemerintah Kabupaten/Kota.

Pasal 34

Pengusulan untuk memperoleh Insentif dari Pemerintah Kabupaten/Kota sebagaimana dimaksud dalam Pasal 7 dilakukan dengan tahapan:

- a. Kepala Dinas mengusulkan lokasi, luas lahan, dan daftar nama Petani yang diberikan Insentif kepada bupati/walikota;
- b. Kepala satuan kerja perangkat daerah yang terkait mengusulkan jenis Insentif yang dibutuhkan Petani pada lokasi sebagaimana dimaksud dalam huruf a kepada bupati/walikota melalui satuan kerja perangkat daerah yang membidangi urusan perencanaan pembangunan daerah kabupaten/kota;
- c. jenis Insentif sebagaimana dimaksud dalam huruf b diverifikasi dan dikoordinasikan oleh satuan kerja perangkat daerah yang membidangi urusan perencanaan pembangunan daerah kabupaten/kota;
- d. hasil verifikasi sebagaimana dimaksud dalam huruf c disampaikan oleh satuan kerja perangkat daerah yang membidangi urusan perencanaan pembangunan daerah kabupaten/kota kepada bupati/walikota;
- e. bupati/walikota melakukan evaluasi terhadap usulan Kepala Dinas dan kepala satuan kerja perangkat daerah yang terkait.

Paragraf 4 Penetapan

Pasal 35

- (1) Berdasarkan hasil evaluasi sebagaimana dimaksud dalam Pasal 32 huruf e, Pemerintah menetapkan Insentif yang diberikan kepada Petani.
- (2) Penetapan Insentif sebagaimana dimaksud pada ayat (1) dimuat dalam Rencana Kerja Kementerian/Lembaga terkait.

Pasal 36

- (1) Menteri menyusun norma, standar, prosedur, dan kriteria pemberian Insentif.



- (2) Menteri mengkoordinasikan pelaksanaan pemberian Insentif kepada Petani yang dilakukan oleh kementerian atau lembaga pemerintah non kementerian terkait.

Pasal 37

- (1) Berdasarkan hasil evaluasi sebagaimana dimaksud dalam Pasal 33 huruf d, Pemerintah Provinsi menetapkan Insentif yang diberikan kepada Petani.
- (2) Penetapan Insentif sebagaimana dimaksud pada ayat (1) dimuat dalam Rencana Kerja Pemerintah Daerah provinsi.

Pasal 38

- (1) Gubernur menyusun norma, standar, prosedur, dan kriteria pemberian Insentif.
- (2) Gubernur mengkoordinasikan pelaksanaan pemberian Insentif kepada Petani dengan Pemerintah Kabupaten/ Kota.

Pasal 39

- (1) Berdasarkan hasil evaluasi sebagaimana dimaksud dalam Pasal 34 huruf e, Pemerintah Kabupaten/Kota menetapkan Insentif yang diberikan kepada Petani.
- (2) Penetapan Insentif sebagaimana dimaksud pada ayat (1) dimuat dalam Rencana Kerja Pemerintah Daerah kabupaten/kota.

Pasal 40

Bupati/walikota menyusun norma, standar, prosedur, dan kriteria pemberian Insentif.

BAB III

KEWAJIBAN PETANI PENERIMA INSENTIF

Pasal 41

- (1) Petani penerima Insentif wajib:
 - a. memanfaatkan lahan sesuai peruntukannya;
 - b. menjaga dan meningkatkan kesuburan tanah;
 - c. mencegah kerusakan lahan; dan
 - d. memelihara kelestarian lingkungan.



- (2) Dalam hal pada Lahan Pertanian Pangan Berkelanjutan terdapat jaringan irigasi dan jalan usaha tani, Petani penerima Insentif wajib memelihara dan mencegah kerusakan jaringan irigasi dan jalan usaha tani.

Pasal 42

Kewajiban Petani sebagaimana dimaksud dalam Pasal 41 ayat (1) dilakukan dengan:

- a. mengusahakan lahannya setiap tahun dengan komoditas yang sesuai dengan pola tanam sebagaimana diatur dalam peraturan perundang-undangan; dan
- b. melaksanakan optimasi lahan pertanian pangan secara lestari dan berkelanjutan atas dasar rekomendasi teknologi spesifik lokalita dan/atau kearifan lokal.

Pasal 43

Kewajiban Petani memelihara dan mencegah kerusakan irigasi dan jalan usaha tani sebagaimana dimaksud dalam Pasal 41 ayat (2) dilakukan dengan melibatkan peran masyarakat dalam operasi dan pemeliharaan jaringan irigasi dan jalan usaha tani serta melaporkannya kepada para pemangku kepentingan jika terjadi kerusakan.

BAB IV PENCABUTAN INSENTIF

Bagian Kesatu Umum

Pasal 44

Pencabutan Insentif dilakukan Pemerintah, Pemerintah Provinsi, dan Pemerintah Kabupaten/Kota dalam hal:

- a. Petani tidak memenuhi kewajiban perlindungan Lahan Pertanian Pangan Berkelanjutan;
- b. Petani tidak mentaati norma, standar, prosedur, dan kriteria pemberian Insentif; dan/atau
- c. Lahan Pertanian Pangan Berkelanjutan telah dialihfungsikan.

Pasal 45

- (1) Pengenaan pencabutan Insentif dilakukan melalui tahap:
- a. pemberian peringatan pendahuluan;
 - b. pengurangan pemberian Insentif; dan
 - c. pencabutan Insentif.



- (2) Pencabutan Insentif kepada Petani sebagaimana dimaksud pada ayat (1) huruf c dilaksanakan berdasarkan hasil pengendalian dan pengawasan.

Bagian Kedua

Pengendalian dan Pengawasan

Pasal 46

- (1) Pengendalian dan pengawasan sebagaimana dimaksud dalam Pasal 45 ayat (2) pada tingkat Pemerintah dilakukan melalui pemantauan, evaluasi, dan pelaporan Pemerintah, Pemerintah Provinsi, dan Pemerintah Kabupaten/Kota.
- (2) Pemantauan, evaluasi, dan pelaporan sebagaimana dimaksud pada ayat (1) dilaksanakan oleh tim yang masing-masing dibentuk oleh Menteri, gubernur, dan bupati/walikota.

Pasal 47

- (1) Pengendalian dan pengawasan sebagaimana dimaksud dalam Pasal 45 ayat (2) pada tingkat Pemerintah Provinsi dilakukan melalui pemantauan, evaluasi, dan pelaporan Pemerintah Provinsi dan Pemerintah Kabupaten/Kota.
- (2) Pemantauan, evaluasi, dan pelaporan sebagaimana dimaksud pada ayat (1) dilaksanakan oleh tim yang masing-masing dibentuk oleh gubernur dan bupati/walikota.

Pasal 48

- (1) Pengendalian dan Pengawasan sebagaimana dimaksud dalam Pasal 45 ayat (2) pada tingkat Pemerintah Kabupaten/Kota dilakukan melalui pemantauan, evaluasi, dan pelaporan Pemerintah Kabupaten/Kota.
- (2) Pemantauan, evaluasi, dan pelaporan sebagaimana dimaksud pada ayat (1) dilaksanakan oleh tim yang dibentuk oleh bupati/walikota.

Bagian Ketiga

Pembinaan Pasca Pencabutan Insentif

Pasal 49

- (1) Bagi Petani yang dikenakan pencabutan Insentif wajib mendapatkan pembinaan dari Pemerintah, Pemerintah Provinsi, dan Pemerintah Kabupaten/Kota.



- (2) Pembinaan pasca pengenalan pencabutan Insentif sebagaimana dimaksud pada ayat (1) dilakukan guna meningkatkan kinerja dan memberi motivasi bagi Petani.

BAB V KETENTUAN PENUTUP

Pasal 50

Peraturan Pemerintah ini mulai berlaku pada tanggal diundangkan.

Agar setiap orang mengetahuinya, memerintahkan pengundangan Peraturan Pemerintah ini dengan penempatannya dalam Lembaran Negara Republik Indonesia.

Ditetapkan di Jakarta
Pada tanggal 9 Januari 2012
PRESIDEN REPUBLIK INDONESIA,

ttd

DR. H. SUSILO BAMBANG YUDHOYONO

Diundangkan di Jakarta
pada tanggal 9 Januari 2012

**MENTERI HUKUM DAN HAK ASASI MANUSIA
REPUBLIK INDONESIA,**

ttd

AMIR SYAMSUDIN

LEMBARAN NEGARA REPUBLIK INDONESIA TAHUN 2012 NOMOR 19

Salinan sesuai dengan aslinya

**KEMENTERIAN SEKRETARIAT NEGARA
REPUBLIK INDONESIA**

Asisten Deputi Perundang-undangan Bidang
Perekonomian,

ttd

Setio Sapto Nugroho



PENJELASAN
ATAS
PERATURAN PEMERINTAH REPUBLIK INDONESIA
NOMOR 12 TAHUN 2012
TENTANG
INSENTIF PERLINDUNGAN LAHAN PERTANIAN PANGAN BERKELANJUTAN

I. UMUM

Peraturan Pemerintah ini merupakan pelaksanaan Undang-Undang Nomor 41 Tahun 2009 tentang Perlindungan Lahan Pertanian Pangan Berkelanjutan yang mengatur mengenai Insentif kepada Petani guna memberikan penghargaan kepada Petani.

Sebagaimana telah dijelaskan dalam Undang-Undang Nomor 41 Tahun 2009 tentang Perlindungan Lahan Pertanian Pangan Berkelanjutan, pengendalian Lahan Pertanian Pangan Berkelanjutan dilakukan oleh Pemerintah dan Pemerintah Daerah melalui pemberian Insentif. Insentif merupakan bentuk perhatian dan penghargaan Pemerintah dan/atau Pemerintah Daerah terhadap Petani yang lahannya bersedia ditetapkan sebagai Lahan Pertanian Pangan Berkelanjutan.

Insentif yang diberikan kepada Petani dapat berupa keringanan pajak bumi dan bangunan, pengembangan infrastruktur pertanian, pembiayaan penelitian dan pengembangan benih dan varietas unggul, kemudahan dalam mengakses informasi dan teknologi, penyediaan sarana dan prasarana produksi pertanian, jaminan penerbitan sertifikat hak atas tanah pada Lahan Pertanian Pangan Berkelanjutan melalui pendaftaran tanah secara sporadik dan sistematis, dan penghargaan bagi Petani berprestasi tinggi.

Petani penerima insentif memiliki kewajiban diantaranya untuk memanfaatkan tanah sesuai dengan peruntukannya sebagai Lahan Pertanian Pangan Berkelanjutan, mencegah kerusakan irigasi, menjaga dan meningkatkan kesuburan tanah, mencegah kerusakan lahan, serta memelihara lingkungan.

Pemberian Insentif terhadap Petani adalah suatu upaya untuk meningkatkan kualitas sumber daya manusia pertanian. Sumber daya manusia pertanian sangat diperlukan guna meningkatkan hasil dan mutu produksi pertanian. Dengan adanya sumber daya manusia pertanian maka Petani mampu berinovasi menciptakan teknologi pertanian yang mampu menghasilkan produk pertanian yang berkualitas juga dalam kuantitas yang tinggi sehingga mampu memenuhi kebutuhan akan pangan secara nasional bahkan internasional.

Disinsentif, yang dalam Peraturan Pemerintah ini disebut pencabutan Insentif, dilakukan apabila Petani sebagai penerima Insentif tidak melakukan kewajibannya dengan tidak melakukan perlindungan Lahan Pertanian Pangan

Berkelanjutan yang dimilikinya dengan melanggar norma, standar, prosedur, dan kriteria, serta apabila lahannya telah dialihfungsi. Pencabutan Insentif dikenakan secara bertahap dengan melalui pemberian peringatan tertulis, pengurangan pemberian Insentif, dan pencabutan Insentif.

II. PASAL DEMI PASAL

Pasal 1

Cukup jelas.

Pasal 2

Cukup jelas.

Pasal 3

Cukup jelas.

Pasal 4

Cukup jelas.

Pasal 5

Cukup jelas.

Pasal 6

Cukup jelas.

Pasal 7

Cukup jelas.

Pasal 8

Huruf a

Cukup jelas.

Huruf b

Cukup jelas.

Huruf c

Cukup jelas.

Huruf d

Yang dimaksud dengan "perbaiki kesuburan tanah" adalah rekayasa terhadap kondisi tanah baik secara fisik maupun kimiawi agar kembali pada tingkat kesuburan optimal untuk mendukung produksi pangan yang diharapkan.

Huruf e

Cukup jelas.

Pasal 9

Cukup jelas.



Pasal 10

Ayat (1)

Huruf a

Yang dimaksud dengan "demonstrasi pilot" adalah sebidang tanah yang dijadikan lokasi pengujian benih dengan menerapkan kaidah-kaidah penelitian pertanian yang baku.

Huruf b

Yang dimaksud dengan "pembinaan dan pengawasan penangkar benih" adalah pembinaan dan pengawasan yang disediakan oleh Pemerintah dan/atau Pemerintah Daerah dalam rangka perencanaan, pelaksanaan, dan pengendalian penangkaran benih kepada para Petani dalam rangka penyediaan benih yang memenuhi baku mutu.

Ayat (2)

Yang dimaksud dengan "lembaga penelitian, perguruan tinggi, dan/atau lembaga lainnya yang mempunyai kompetensi" adalah lembaga penelitian yang mempunyai keahlian dalam bidang penelitian dan pengembangan benih dan varietas unggul.

Ayat (3)

Yang dimaksud dengan "hanya digunakan untuk kepentingan Petani" yaitu hasil penelitian dan pengembangan yang dikembangkan oleh lembaga penelitian tersebut tidak diperkenankan untuk dikomersialkan pada pihak ketiga baik melalui persetujuan maupun tanpa persetujuan dari Pemerintah dan Pemerintah Daerah.

Pasal 11

Ayat (1)

Yang dimaksud dengan "kemudahan dalam mengakses informasi dan teknologi" adalah kemudahan yang diperoleh oleh Petani melalui sistem penyuluhan pertanian di tingkat provinsi sampai dengan tingkat lapangan sesuai anjuran Pemerintah dan Pemerintah Daerah.

Ayat (2)

Cukup jelas.

Pasal 12

Cukup jelas.

Pasal 13

Cukup jelas.

Pasal 14

Cukup jelas.



Ayat (5)
Cukup jelas.

Pasal 19
Cukup jelas.

Pasal 20
Huruf a
Yang dimaksud dengan "tipologi lahan" adalah klasifikasi lahan berdasarkan jenis tanah dan hidro-topografi (kelerengan air).

Huruf b
Cukup jelas.

Huruf c
Cukup jelas.

Huruf d
Cukup jelas.

Huruf e
Yang dimaksud dengan "tingkat fragmentasi lahan" adalah tingkat pemecahan kepemilikan suatu bidang lahan menjadi beberapa pemilik.

Huruf f
Cukup jelas.

Huruf g
Cukup jelas.

Huruf h
Yang dimaksud dengan "kolektivitas usaha pertanian" adalah besaran atau skala usaha tani dari segi luasan hamparan, jumlah Petani, besaran produksi, dan sebagainya.

Huruf i
Yang dimaksud dengan "praktik usaha tani ramah lingkungan" adalah sekumpulan prinsip dan tata cara pertanian yang diterapkan pada proses produksi maupun pasca produksi untuk menghasilkan bahan pangan dan non-pangan yang sehat, ekonomis, dan berkelanjutan.

Pasal 21
Ayat (1)
Cukup jelas.

Ayat (2)
Yang dimaksud dengan "tambahan Insentif lainnya" adalah berupa tambahan bangunan fisik seperti: tanggul pengaman dan alat pengolahan tanah spesifik di daerah pasang surut agar lahan dapat dimanfaatkan.



Pasal 15

Ayat (1)

Yang dimaksud "program sertipikasi tanah" adalah program bantuan kepada Petani untuk penerbitan sertipikat yang terdiri dari tiga kegiatan yaitu pra sertipikasi, sertipikasi, dan pasca sertipikasi, termasuk di dalamnya kegiatan pendampingan kepada Petani untuk mengoptimalkan fungsi sertipikatnya dalam penguatan modal usaha Petani.

Ayat (2)

Cukup jelas.

Ayat (3)

Cukup jelas.

Pasal 16

Cukup jelas.

Pasal 17

Cukup jelas.

Pasal 18

Ayat (1)

Huruf a

Yang dimaksud dengan "pelatihan" adalah pemberian penghargaan bagi Petani berprestasi tinggi dalam rangka peningkatan pengetahuan dan keterampilan Petani melalui magang atau praktik ke kelompok tani lain maupun lembaga pendidikan dan pelatihan yang lebih maju dalam periode tertentu.

Huruf b

Cukup jelas.

Huruf c

Yang dimaksud "bentuk lainnya yang bersifat stimulan" adalah bentuk pemberian penghargaan diluar jenis Insentif yang diberikan sebagaimana dimaksud dalam Peraturan Pemerintah ini, antara lain: pemberian sepeda motor dan mesin ketik.

Ayat (2)

Cukup jelas.

Ayat (3)

Cukup jelas.

Ayat (4)

Cukup jelas.

Pasal 22

Cukup jelas.

Pasal 23

Luas tanam paling sedikit 25 (dua puluh lima) hektar merupakan luasan lahan minimum yang dipandang memenuhi skala ekonomis untuk diusahakan oleh Petani untuk memperoleh margin tertentu dan mengacu pada peraturan perundang-undangan.

Pasal 24

Ayat (1)

Yang dimaksud dengan "kinerja jaringan irigasi" adalah keadaan bangunan dan pengelolaan air irigasi dalam suatu sistem irigasi.

Yang dimaksud dengan "operasi dan pemeliharaan irigasi" adalah segala upaya untuk mempertahankan fungsi dan kualitas konstruksi jaringan irigasi agar dapat berguna dalam jangka waktu selama mungkin.

Ayat (2)

Cukup jelas.

Ayat (3)

Cukup jelas.

Ayat (4)

Cukup jelas.

Ayat (5)

Cukup jelas.

Pasal 25

Ayat (1)

Cukup jelas.

Ayat (2)

Yang dimaksud dengan "tidak mengalami fragmentasi" adalah lahan merupakan satu kesatuan dan tidak terbagi dalam kepemilikan yang lebih kecil.

Ketentuan ini dimaksudkan untuk mempertahankan skala usaha tani yang ekonomis dan tidak menimbulkan peluang untuk terjadinya alih fungsi Lahan Pertanian Pangan Berkelanjutan menjadi lahan lainnya, terutama yang disebabkan akibat tekanan sosial ekonomi pada pemilik lahan.

Pasal 26

Cukup jelas.

Pasal 27

Cukup jelas.



Pasal 28
Cukup jelas.

Pasal 29
Cukup jelas.

Pasal 30
Cukup jelas.

Pasal 31
Cukup jelas.

Pasal 32
Cukup jelas.

Pasal 33
Yang dimaksud dengan "Kepala Dinas" adalah kepala satuan kerja perangkat daerah yang membidangi urusan pertanian pada Pemerintah Provinsi.

Pasal 34
Yang dimaksud dengan "Kepala Dinas" adalah kepala satuan kerja perangkat daerah yang membidangi urusan pertanian pada Pemerintah Kabupaten/Kota.

Pasal 35
Cukup jelas.

Pasal 36
Cukup jelas.

Pasal 37
Cukup jelas.

Pasal 38
Cukup jelas.

Pasal 39
Cukup jelas.

Pasal 40
Cukup jelas.

Pasal 41
Cukup jelas.

Pasal 42
Cukup jelas.

Pasal 43
Cukup jelas.

Pasal 44
Cukup jelas.

Pasal 45
Cukup jelas.

Pasal 46
Cukup jelas.

Pasal 47
Cukup jelas.

Pasal 48
Cukup jelas.

Pasal 49
Cukup jelas.

Pasal 50
Cukup jelas.

TAMBAHAN LEMBARAN NEGARA REPUBLIK INDONESIA NOMOR 5279





**PERATURAN PEMERINTAH REPUBLIK INDONESIA
NOMOR 25 TAHUN 2012**

TENTANG

SISTEM INFORMASI LAHAN PERTANIAN PANGAN BERKELANJUTAN

DENGAN RAHMAT TUHAN YANG MAHA ESA

PRESIDEN REPUBLIK INDONESIA

Menimbang : bahwa untuk melaksanakan ketentuan Pasal 60 Undang-Undang Nomor 41 Tahun 2009 tentang Perlindungan Lahan Pertanian Pangan Berkelanjutan, perlu menetapkan Peraturan Pemerintah tentang Sistem Informasi Lahan Pertanian Pangan Berkelanjutan;

1. Mengingat : 1. Pasal 5 ayat (2) Undang-Undang Dasar Negara Republik Indonesia Tahun 1945;
2. Undang-Undang Nomor 41 Tahun 2009 tentang Perlindungan Lahan Pertanian Pangan Berkelanjutan (Lembaran Negara Republik Indonesia Tahun 2009 Nomor 149, Tambahan Lembaran Negara Nomor 5068);

MEMUTUSKAN:

Menetapkan: **PERATURAN PEMERINTAH TENTANG SISTEM INFORMASI LAHAN PERTANIAN PANGAN BERKELANJUTAN.**



BAB I

KETENTUAN UMUM

Pasal 1

Dalam Peraturan Pemerintah ini yang dimaksud dengan:

1. Sistem Informasi Lahan Pertanian Pangan Berkelanjutan adalah kesatuan komponen yang terdiri atas kegiatan yang meliputi penyediaan data, penyeragaman, penyimpanan dan pengamanan, pengolahan, pembuatan produk Informasi, penyampaian produk Informasi dan penggunaan Informasi yang terkait satu sama lain, serta penyelenggaraan mekanismenya pada Perlindungan Lahan Pertanian Pangan Berkelanjutan.
2. Data Dasar adalah keterangan atau bahan nyata yang dapat dijadikan dasar kajian, analisis, atau kesimpulan dalam penyelenggaraan Sistem Informasi Lahan Pertanian Pangan Berkelanjutan.
3. Informasi adalah data yang sudah diolah sehingga dapat digunakan sebagai alat bantu dalam perumusan kebijakan, pengambilan keputusan, dan/atau pelaksanaan kegiatan yang berhubungan dengan perlindungan Lahan Pertanian Pangan Berkelanjutan.
4. Lahan Pertanian Pangan Berkelanjutan adalah bidang lahan pertanian yang ditetapkan untuk dilindungi dan dikembangkan secara konsisten guna menghasilkan pangan pokok bagi kemandirian, ketahanan, dan kedaulatan pangan nasional.
5. Kawasan Pertanian Pangan Berkelanjutan adalah wilayah budidaya pertanian terutama pada wilayah perdesaan yang memiliki hamparan Lahan Pertanian Pangan Berkelanjutan dan/atau hamparan Lahan Cadangan Pertanian Pangan Berkelanjutan serta unsur penunjangnya dengan fungsi utama untuk mendukung kemandirian, ketahanan, dan kedaulatan pangan nasional.
6. Lahan Cadangan Pertanian Pangan Berkelanjutan adalah lahan potensial yang dilindungi pemanfaatannya agar kesesuaian dan ketersediaannya tetap terkendali untuk dimanfaatkan sebagai Lahan Pertanian Pangan Berkelanjutan pada masa yang akan datang.
7. Standardisasi Data adalah segala kegiatan yang berhubungan dengan penyeragaman, gradasi, penyajian, dan peningkatan nilai dari suatu data dan Informasi.



8. Tipe numerik adalah bentuk data berupa angka dan produk informasi yang dapat dipublikasikan dalam bentuk angka, huruf, dan/atau narasi.
9. Tipe tekstual adalah bentuk data yang diperoleh dan/atau dipublikasikan dalam bentuk narasi.
10. Tipe geospasial adalah bentuk data hasil pengukuran, pencatatan, dan pencitraan terhadap suatu unsur keruangan yang berada di bawah, pada, atau di atas permukaan bumi dengan posisi keberadaan mengacu pada sistem koordinat nasional.
11. Pemerintah Pusat, yang selanjutnya disebut Pemerintah adalah Presiden Republik Indonesia yang memegang kekuasaan pemerintahan Negara Republik Indonesia sebagaimana dimaksud dalam Undang-Undang Dasar Negara Republik Indonesia Tahun 1945.
12. Pemerintah Daerah adalah gubernur, bupati atau walikota dan perangkat daerah sebagai unsur penyelenggara pemerintahan daerah.
13. Menteri adalah menteri yang menyelenggarakan urusan pemerintahan di bidang pertanian.
14. Masyarakat adalah setiap orang, kelompok, orang dan/atau korporasi yang berbentuk badan hukum atau bukan badan hukum.
15. Pemangku Kepentingan adalah pihak terkait dengan isu dan permasalahan yang berhubungan dengan Sistem Informasi Lahan Pertanian Pangan Berkelanjutan.
16. Pusat Informasi Lahan Pertanian Pangan Berkelanjutan adalah pusat yang menyelenggarakan sistem informasi serta administrasi Lahan Pertanian Pangan Berkelanjutan dan Lahan Cadangan Pertanian Pangan Berkelanjutan pada lembaga pemerintah yang berwenang di bidang pertanahan.

Pasal 2

Sistem Informasi Lahan Pertanian Pangan Berkelanjutan bertujuan untuk:

- a. mewujudkan penyelenggaraan perlindungan Lahan Pertanian Pangan Berkelanjutan secara terpadu dan berkelanjutan; dan
- b. menghasilkan data dan Informasi yang akurat, relevan, dan dapat dipertanggungjawabkan yang digunakan sebagai dasar perencanaan, penetapan, pemanfaatan, dan pengendalian kawasan serta lahan dan Lahan Cadangan Pertanian Pangan Berkelanjutan yang dapat diakses oleh Masyarakat dan Pemangku Kepentingan

Pasal 3

Sistem Informasi Lahan Pertanian Pangan Berkelanjutan yang diatur dalam Peraturan Pemerintah ini meliputi:

- a. penyediaan data, penyeragaman data, penyimpanan dan pengamanan data, pengolahan data, pembuatan produk Informasi, penyampaian produk Informasi dan penggunaan Informasi; dan
- b. penyelenggaraan Sistem Informasi Lahan Pertanian Pangan Berkelanjutan.

BAB II

PENYEDIAAN DATA PERTANIAN PANGAN BERKELANJUTAN

Bagian Kesatu Umum

Pasal 4

Penyediaan data pertanian pangan berkelanjutan dilakukan melalui kegiatan:

- a. inventarisasi Data Dasar pertanian pangan berkelanjutan; dan
- b. pengolahan Data Dasar.

Bagian Kedua Inventarisasi Data Dasar Pertanian Pangan Berkelanjutan

Paragraf 1 Umum

Pasal 5

- (1) Bupati/walikota bertanggung jawab untuk melakukan inventarisasi Data Dasar pertanian pangan berkelanjutan.
- (2) Hasil inventarisasi sebagaimana dimaksud pada ayat (1) disampaikan kepada gubernur.
- (3) Gubernur melakukan kompilasi dan verifikasi Data Dasar pertanian pangan berkelanjutan sebagaimana dimaksud pada ayat (2) untuk disampaikan kepada Menteri.
- (4) Menteri/pimpinan lembaga terkait menyampaikan kompilasi dan verifikasi Data Dasar Lahan Pertanian Pangan Berkelanjutan kepada Menteri.
- (5) Inventarisasi Data Dasar yang disampaikan oleh menteri/pimpinan lembaga terkait atau gubernur disampaikan melalui Pusat Informasi Lahan Pertanian Pangan Berkelanjutan.



Pasal 6

- (1) Data Dasar merupakan bagian data lahan Sistem Informasi Lahan Pertanian Pangan Berkelanjutan, paling sedikit memuat Informasi tentang:
 - a. fisik alamiah;
 - b. fisik buatan;
 - c. kondisi sumber daya manusia dan sosial ekonomi;
 - d. status kepemilikan dan/atau penguasaan tanah;
 - e. luas dan lokasi lahan; dan
 - f. jenis komoditas tertentu yang bersifat pangan pokok.
- (2) Data Dasar sebagaimana dimaksud pada ayat (1) dapat digunakan untuk:
 - a. kebijakan;
 - b. perencanaan; dan
 - c. konsumsi publik.
- (3) Data Dasar sebagaimana dimaksud pada ayat (1) ditetapkan oleh Menteri.
- (4) Menteri dapat menetapkan Data Dasar selain Data Dasar yang telah ditetapkan sebagaimana dimaksud pada ayat (3).
- (5) Ketentuan lebih lanjut mengenai Data Dasar selain Data Dasar sebagaimana dimaksud pada ayat (4) diatur dengan Peraturan Menteri.

Pasal 7

Penyediaan Data Dasar Lahan Pertanian Pangan Berkelanjutan sebagaimana dimaksud dalam Pasal 4 bersumber dari:

- a. Kawasan Pertanian Pangan Berkelanjutan yang telah dimuat dalam rencana tata ruang wilayah provinsi dan/atau kabupaten/kota;
- b. Lahan Pertanian Pangan Berkelanjutan yang telah ditetapkan dalam rencana detail tata ruang kabupaten/kota;
- c. Lahan Cadangan Pertanian Pangan Berkelanjutan yang telah ditetapkan di tingkat kabupaten/kota; dan/atau
- d. tanah terlantar dan subyek haknya.

Paragraf 2

Kawasan Pertanian Pangan Berkelanjutan

Pasal 8

- (1) Data Dasar fisik alamiah sebagaimana dimaksud dalam Pasal 6 ayat (1) huruf a yang bersumber dari Kawasan Pertanian Pangan Berkelanjutan, paling sedikit meliputi data mengenai :



- a. tutupan lahan;
 - b. iklim;
 - c. kelerengan;
 - d. bentang alam;
 - e. sistem lahan; dan
 - f. hidrologi daerah aliran sungai, hidrogeologis, dan hidrometeorologis.
- (2) Data Dasar sebagaimana dimaksud pada ayat (1) diwujudkan dalam bentuk:
- a. peta dasar;
 - b. peta tematik; dan/atau
 - c. keterangan yang diturunkan dari data penginderaan jauh dan survei lapangan.

Pasal 9

Perwujudan Data Dasar fisik alamiah sebagaimana dimaksud dalam Pasal 8 diperoleh dari lembaga yang menyelenggarakan urusan pemerintahan di bidang pemetaan.

Pasal 10

- (1) Data Dasar fisik buatan sebagaimana dimaksud dalam Pasal 6 ayat (1) huruf b yang bersumber dari Kawasan Pertanian Pangan Berkelanjutan, paling sedikit meliputi data:
- a. prasarana jaringan irigasi yang terdiri atas data pengembangan dan pengelolaan jaringan irigasi yang diprioritaskan untuk Lahan Pertanian Pangan Berkelanjutan; dan
 - b. pembangunan jalan usaha tani dan/atau penyediaan sarana pertanian.
- (2) Data pengembangan dan pengelolaan jaringan irigasi sebagaimana dimaksud pada ayat (1) huruf a terintegrasi ke dalam atau mengacu pada sistem Informasi irigasi sesuai dengan ketentuan peraturan perundang-undangan.

Pasal 11

Penyediaan Data dasar fisik buatan sebagaimana dimaksud dalam Pasal 10 merupakan tanggung jawab menteri yang menyelenggarakan urusan pemerintahan di bidang irigasi, menteri yang menyelenggarakan urusan pemerintahan di bidang pertanian, pemerintah provinsi, dan pemerintah kabupaten/kota dalam bidang irigasi dan prasarana pertanian sesuai dengan kewenangannya.



Pasal 12

Data Dasar kondisi sumber daya manusia dan sosial ekonomi sebagaimana dimaksud dalam Pasal 6 ayat (1) huruf c yang berada di Kawasan Pertanian Pangan Berkelanjutan, paling sedikit memuat data:

- a. jumlah penduduk;
- b. keluarga petani dan pelaku lainnya;
- c. organisasi petani; dan
- d. organisasi masyarakat perdesaan yang terkait.

Pasal 13

Data Dasar kondisi sumber daya manusia dan sosial ekonomi yang berada di Kawasan Pertanian Pangan Berkelanjutan sebagaimana dimaksud dalam Pasal 12 merupakan tanggung jawab lembaga yang menyelenggarakan urusan pemerintahan di bidang statistik.

Pasal 14

- (1) Data Dasar status kepemilikan dan/atau penguasaan tanah sebagaimana dimaksud dalam Pasal 6 ayat (1) huruf d merupakan administrasi pertanahan.
- (2) Data Dasar status kepemilikan dan/atau penguasaan tanah yang merupakan administrasi pertanahan sebagaimana dimaksud pada ayat (1) bersumber dari Kawasan Pertanian Pangan Berkelanjutan, paling sedikit memuat data:
 - a. luas tanah;
 - b. batas tanah;
 - c. status kepemilikan dan/atau penguasaan tanah; dan
 - d. penggunaan dan pemanfaatan tanah.

Pasal 15

Data Dasar status kepemilikan dan/atau penguasaan tanah sebagaimana dimaksud dalam Pasal 14 merupakan tanggung jawab lembaga yang menyelenggarakan urusan pemerintahan di bidang pertanahan.

Pasal 16

Data Dasar luas dan lokasi lahan sebagaimana dimaksud dalam Pasal 6 ayat (1) huruf e yang bersumber dari Kawasan Pertanian Pangan Berkelanjutan, paling sedikit memuat data:



- a. letak lahan;
 - b. luas lahan;
 - c. lokasi lahan; dan
 - d. tematik lahan,
- dalam wilayah administratif pemerintahan.

Pasal 17

Data Dasar luas dan lokasi lahan pada Kawasan Pertanian Pangan Berkelanjutan sebagaimana dimaksud dalam Pasal 16 merupakan tanggung jawab lembaga yang menyelenggarakan urusan pemerintahan di bidang pertanahan.

Pasal 18

- (1) Data Dasar jenis komoditas tertentu yang bersifat pangan pokok sebagaimana dimaksud dalam Pasal 6 ayat (1) huruf f yang bersumber dari Kawasan Pertanian Pangan Berkelanjutan, paling sedikit memuat data:
 - a. jenis komoditas;
 - b. produktivitas komoditas; dan
 - c. pola tanam komoditas.
- (2) Data Dasar jenis komoditas tertentu yang bersifat pangan pokok yang bersumber dari Kawasan Pertanian Pangan Berkelanjutan sebagaimana dimaksud pada ayat (1) diusahakan oleh petani dan Masyarakat.

Pasal 19

Data Dasar jenis komoditas pangan tertentu yang bersifat pangan pokok yang bersumber dari Kawasan Pertanian Pangan Berkelanjutan sebagaimana dimaksud dalam Pasal 18 merupakan tanggung jawab Menteri, menteri/pimpinan instansi terkait, gubernur, dan bupati/walikota sesuai dengan kewenangannya.

Paragraf 3

Lahan Pertanian Pangan Berkelanjutan dan Lahan Cadangan Pertanian Pangan Berkelanjutan

Pasal 20

- (1) Data Dasar sebagaimana dimaksud dalam Pasal 6 ayat (1) yang bersumber dari Lahan Pertanian Pangan Berkelanjutan dan Lahan Cadangan Pertanian Pangan Berkelanjutan dimutakhirkan secara berkala sesuai dengan sifat dan jenis Data Dasar lahan yang dibutuhkan.



- (2) Ketentuan mengenai Data Dasar yang bersumber dari Kawasan Pertanian Pangan Berkelanjutan sebagaimana dimaksud dalam Pasal 8 sampai dengan Pasal 19 berlaku mutatis mutandis terhadap Data Dasar yang bersumber dari Lahan Pertanian Pangan Berkelanjutan dan Lahan Cadangan Pertanian Pangan Berkelanjutan sebagaimana dimaksud pada ayat (1).

Pasal 21

Data Dasar yang bersumber dari Lahan Pertanian Pangan Berkelanjutan dan Lahan Cadangan Pertanian Pangan Berkelanjutan sebagaimana dimaksud dalam Pasal 20 berupa:

- a. data fisik alamiah dimutakhirkan paling sedikit 1 (satu) kali dalam 10 (sepuluh) tahun;
- b. data fisik buatan dimutakhirkan paling sedikit 1 (satu) kali dalam 5 (lima) tahun;
- c. data kondisi sumber daya manusia dan sosial ekonomi dimutakhirkan paling sedikit 1 (satu) kali dalam 1 (satu) tahun;
- d. data status kepemilikan dan/atau penguasaan tanah dimutakhirkan paling sedikit 1 (satu) kali dalam 5 (lima) tahun;
- e. data luas dan lokasi lahan dimutakhirkan paling sedikit 1 (satu) kali dalam 1 (satu) tahun; dan
- f. data jenis komoditas pangan pokok dimutakhirkan paling sedikit 1 (satu) kali dalam 1 (satu) tahun.

Pasal 22

- (1) Data Dasar Lahan Pertanian Pangan Berkelanjutan dan Lahan Cadangan Pertanian Pangan Berkelanjutan sebagaimana dimaksud dalam Pasal 21 huruf a, huruf b, huruf d, dan huruf e terdiri atas tipe numerik, tekstual, dan/atau geospasial.
- (2) Data Dasar Lahan Pertanian Pangan Berkelanjutan dan Lahan Cadangan Pertanian Pangan Berkelanjutan sebagaimana dimaksud dalam Pasal 21 huruf c dan huruf f terdiri atas tipe numerik dan/atau tekstual.

Paragraf 4

Tanah Terlantar dan Subyek Haknya

Pasal 23

- (1) Penyediaan Data Dasar Lahan Pertanian Pangan Berkelanjutan yang bersumber dari tanah terlantar dan subyek hak sebagaimana dimaksud dalam Pasal 7 huruf d ditetapkan oleh lembaga yang menyelenggarakan urusan pemerintahan di bidang pertanahan.

- (2) Penetapan tanah terlantar dan subyek hak sebagaimana dimaksud pada ayat (1) disampaikan kepada Menteri.

Paragraf 5 **Standardisasi Data Dasar**

Pasal 24

- (1) Data Dasar Lahan Pertanian Pangan Berkelanjutan sebagaimana dimaksud dalam Pasal 6 wajib memenuhi standar.
- (2) Standar Data Dasar Lahan Pertanian Pangan Berkelanjutan sebagaimana dimaksud pada ayat (1), paling sedikit meliputi:
 - a. kesesuaian lahan
 - b. luas lahan; dan
 - c. tipologi lahan.
- (3) Ketentuan lebih lanjut mengenai standar Data Dasar Lahan Pertanian Pangan Berkelanjutan sebagaimana dimaksud pada ayat (2) diatur dengan Peraturan Menteri setelah berkoordinasi dengan menteri/pimpinan lembaga terkait, gubernur, dan bupati/walikota.

Paragraf 6 **Penyimpanan dan Pengamanan Data Dasar**

Pasal 25

- (1) Penyimpanan dan pengamanan Data Dasar pertanian pangan berkelanjutan dilakukan dalam pangkalan data sesuai standar serta mekanisme penyimpanan dan pengamanan data.
- (2) Penyimpanan dan pengamanan data sebagaimana dimaksud pada ayat (1) dilakukan dengan menggunakan media penyimpanan elektronik dan/atau media cetak.
- (3) Ketentuan lebih lanjut mengenai tata cara penyimpanan dan pengamanan data sebagaimana dimaksud pada ayat (1) diatur oleh Kepala Lembaga yang menyelenggarakan urusan pemerintahan di bidang pertanahan setelah berkoordinasi dengan Menteri.

Bagian Ketiga **Pengolahan Data Dasar**

Pasal 26

- (1) Menteri melakukan pengolahan Data Dasar Lahan Pertanian Pangan Berkelanjutan berdasarkan inventarisasi Data Dasar sebagaimana dimaksud dalam Pasal 8 sampai dengan Pasal 22.



- (2) Pengolahan Data Dasar Lahan Pertanian Pangan Berkelanjutan sebagaimana dimaksud pada ayat (1) dimanfaatkan untuk:
 - a. perencanaan Kawasan Pertanian Pangan Berkelanjutan;
 - b. penetapan Lahan Pertanian Pangan Berkelanjutan; dan
 - c. penetapan Lahan Cadangan Pertanian Pangan Berkelanjutan.
- (3) Pengolahan Data Dasar Lahan Pertanian Pangan Berkelanjutan sebagaimana dimaksud pada ayat (1) dianalisis secara terintegrasi.

Pasal 27

Selain Menteri melakukan pengolahan Data Dasar Lahan Pertanian Pangan Berkelanjutan, Menteri juga dapat menerima Data Dasar Lahan Pertanian Pangan Berkelanjutan dari menteri/pimpinan lembaga terkait, gubernur, dan bupati/walikota.

Bagian Keempat Informasi

Paragraf 1 Produk Informasi

Pasal 28

- (1) Hasil pengolahan Data Dasar sebagaimana dimaksud dalam Pasal 26 berupa produk Informasi.
- (2) Produk Informasi sebagaimana dimaksud pada ayat (1) terdiri dari tipe tekstual, numerik, dan/atau geospasial.
- (3) Produk Informasi sebagaimana dimaksud pada ayat (2) disajikan dalam bentuk elektronik dan/atau media cetak.

Pasal 29

Produk Informasi Lahan Pertanian Pangan Berkelanjutan sebagaimana dimaksud dalam Pasal 28, paling sedikit meliputi Informasi:

- a. Kawasan Pertanian Pangan Berkelanjutan;
- b. Lahan Pertanian Pangan Berkelanjutan; dan/atau
- c. Lahan Cadangan Pertanian Pangan Berkelanjutan.

Pasal 30

Ketentuan lebih lanjut mengenai bentuk dan tata cara penyajian produk Informasi sebagaimana dimaksud dalam Pasal 28 diatur



oleh Kepala Lembaga yang menyelenggarakan urusan pemerintahan di bidang pertanian setelah berkoordinasi dengan Menteri.

Paragraf 2 Penyampaian Produk Informasi

Pasal 31

- (1) Produk Informasi Lahan Pertanian Pangan Berkelanjutan dapat berupa elektronik dan/atau media cetak.
- (2) Produk Informasi Lahan Pertanian Pangan Berkelanjutan sebagaimana dimaksud pada ayat (1) wajib disampaikan setiap tahun oleh:
 - a. Menteri kepada Presiden, Dewan Perwakilan Rakyat, dan Dewan Perwakilan Daerah;
 - b. menteri/pimpinan lembaga terkait kepada Menteri;
 - c. Gubernur kepada Dewan Perwakilan Rakyat Daerah Provinsi; dan
 - d. Bupati/Walikota kepada Dewan Perwakilan Rakyat Daerah kabupaten/kota.

Pasal 32

Bupati/walikota sebagaimana dimaksud dalam Pasal 31 huruf d menyebarkan produk Informasi Lahan Pertanian Pangan Berkelanjutan kepada camat dan kepala desa.

Pasal 33

- (1) Produk Informasi Lahan Pertanian Pangan Berkelanjutan sebagaimana dimaksud dalam Pasal 28 dapat diakses, paling sedikit melalui:
 - a. media elektronik internet;
 - b. media elektronik intranet Pusat Informasi Lahan Pertanian Pangan Berkelanjutan nasional; dan/atau
 - c. media cetak.
- (2) Produk Informasi Lahan Pertanian Pangan Berkelanjutan sebagaimana dimaksud pada ayat (1) disusun dalam format yang tidak dapat diolah secara langsung.
- (3) Produk Informasi Lahan Pertanian Pangan Berkelanjutan sebagaimana dimaksud pada ayat (1) dapat diperoleh dalam format yang dapat diolah secara langsung dengan mengganti biaya pemeliharaan.



Pasal 34

Ketentuan lebih lanjut mengenai kriteria dan tata cara penyampaian produk Informasi Lahan Pertanian Pangan Berkelanjutan diatur dengan Peraturan Menteri.

Paragraf 3 Penggunaan Informasi

Pasal 35

- (1) Penggunaan Informasi merupakan kegiatan untuk memperoleh manfaat langsung atau tidak langsung dari Informasi.
- (2) Pengguna Informasi berhak mengetahui kualitas produk Informasi yang diperolehnya.
- (3) Untuk menjamin kualitas produk Informasi sebagaimana dimaksud pada ayat (2) diperlukan penyimpanan dan pengamanan produk Informasi yang berkelanjutan.
- (4) Ketentuan lebih lanjut mengenai tata cara penyimpanan dan pengamanan produk Informasi diatur dengan Peraturan Menteri.

BAB III

PENYELENGGARAAN SISTEM INFORMASI

Bagian Kesatu Umum

Pasal 36

- (1) Penyelenggaraan Sistem Informasi dan Administrasi Lahan Pertanian Pangan Berkelanjutan dilakukan oleh Pusat Informasi Lahan Pertanian Pangan Berkelanjutan.
- (2) Pusat Informasi sebagaimana dimaksud pada ayat (1) membantu Menteri dalam perlindungan Lahan Pertanian Pangan Berkelanjutan.

Pasal 37

Penyelenggaraan Sistem Informasi Lahan Pertanian Pangan Berkelanjutan dilaksanakan oleh:

- a. Pemerintah;
- b. pemerintah provinsi; dan
- c. pemerintah kabupaten/kota.

38 ayat (1) huruf b, dilakukan oleh lembaga yang menyelenggarakan urusan pemerintahan di bidang pertanahan setelah berkoordinasi dengan gubernur.

- (2) Pelaksanaan koordinasi sebagaimana dimaksud pada ayat (1) dilaksanakan melalui satuan kerja perangkat daerah provinsi yang menyelenggarakan urusan pemerintahan di bidang tanaman pangan dan hortikultura, pemetaan, pekerjaan umum, statistik, pertanahan, dan instansi terkait lainnya.
- (3) Penyelenggaraan sistem Informasi provinsi meliputi:
 - a. verifikasi penyediaan Data Dasar Lahan Pertanian Pangan Berkelanjutan yang diperoleh dari kabupaten/kota;
 - b. pendistribusian produk sistem Informasi; dan
 - c. verifikasi pemutakhiran data.

Bagian Keempat **Penyelenggaraan Sistem Informasi Kabupaten/Kota**

Pasal 41

- (1) Penyelenggaraan sistem Informasi kabupaten/kota meliputi penyelenggaraan Sistem Informasi Lahan Pertanian Pangan Berkelanjutan sebagaimana dimaksud dalam Pasal 38 ayat (1) huruf c dilakukan oleh lembaga yang menyelenggarakan urusan pemerintahan di bidang pertanahan di bidang pertanahan di kabupaten/kota setelah berkoordinasi dengan bupati/walikota.
- (2) Pelaksanaan koordinasi sebagaimana dimaksud pada ayat (1) dilaksanakan melalui satuan kerja perangkat daerah kabupaten/kota yang menyelenggarakan urusan pemerintahan di bidang tanaman pangan dan hortikultura, pemetaan, pekerjaan umum, statistik, pertanahan, dan instansi terkait lainnya.
- (3) Penyelenggaraan sistem Informasi kabupaten/kota meliputi:
 - a. penyediaan Data Dasar Lahan Pertanian Pangan Berkelanjutan;
 - b. pendistribusian produk sistem Informasi; dan
 - c. pemutakhiran penyediaan Data Dasar Lahan Pertanian Pangan Berkelanjutan

Bagian Kelima **Pemantauan, Pengendalian dan Evaluasi**

Pasal 42

- (1) Menteri, menteri/pimpinan lembaga terkait, gubernur, dan bupati/walikota wajib melakukan pemantauan data dan



Pasal 38

- (1) Penyelenggaraan Sistem Informasi Lahan Pertanian Pangan Berkelanjutan sebagaimana dimaksud dalam Pasal 37 meliputi:
 - a. penyelenggaraan sistem Informasi nasional;
 - b. penyelenggaraan sistem Informasi provinsi; dan
 - c. penyelenggaraan sistem Informasi kabupaten/kota.
- (2) Dalam melaksanakan penyelenggaraan sistem Informasi sebagaimana dimaksud pada ayat (1) didukung dengan kegiatan pemantauan, pengendalian, dan evaluasi.

Bagian Kedua **Penyelenggaraan Sistem Informasi Nasional**

Pasal 39

- (1) Penyelenggaraan sistem Informasi nasional meliputi penyelenggaraan Sistem Informasi Lahan Pertanian Pangan Berkelanjutan nasional sebagaimana dimaksud dalam Pasal 38 ayat (1) huruf a, dilakukan oleh lembaga yang menyelenggarakan urusan pemerintahan di bidang pertanahan setelah berkoordinasi dengan Menteri.
- (2) Penyelenggaraan sistem Informasi nasional meliputi:
 - a. verifikasi data yang disampaikan oleh pemerintah provinsi;
 - b. melakukan Standardisasi Data, penyimpanan dan pengamanan data, pengolahan data, pembuatan produk Informasi, serta penyampaian produk Informasi;
 - c. melakukan pendistribusian produk Sistem Informasi Lahan Pertanian Pangan Berkelanjutan; dan
 - d. melakukan peninjauan ulang data dan Informasi dalam Sistem Informasi Lahan Pertanian Pangan Berkelanjutan.
- (3) Pelaksanaan koordinasi sebagaimana dimaksud pada ayat (1) dilaksanakan melalui kementerian/lembaga yang menyelenggarakan urusan pemerintahan di bidang pertanahan, statistik, dan instansi pemerintah terkait lainnya.

Bagian Ketiga **Penyelenggaraan Sistem Informasi Provinsi**

Pasal 40

- (1) Penyelenggaraan sistem Informasi provinsi meliputi penyelenggaraan Sistem Informasi Lahan Pertanian Pangan Berkelanjutan di provinsi sebagaimana dimaksud dalam Pasal



Informasi serta pengendalian dan evaluasi Sistem Informasi Lahan Pertanian Pangan Berkelanjutan.

- (2) Pemantauan data dan Informasi sebagaimana dimaksud pada ayat (1) dilakukan dengan membandingkan antara data dan Informasi saat ini dengan keadaan sebelumnya secara berkala.
- (3) Hasil pemantauan data dan Informasi sebagaimana dimaksud pada ayat (2) dituangkan dalam dokumen pemantauan.

Pasal 43

- (1) Pengendalian dan evaluasi Sistem Informasi Lahan Pertanian Pangan Berkelanjutan dilakukan melalui perbandingan Informasi secara berkala terhadap:
 - a. tutupan Lahan Pertanian Pangan Berkelanjutan; dan/atau
 - b. kepemilikan dan penguasaan tanah pada Lahan Pertanian Pangan Berkelanjutan.
- (2) Hasil pengendalian dan evaluasi sebagaimana dimaksud pada ayat (1) dituangkan dalam:
 - a. neraca tutupan lahan; dan/atau
 - b. neraca kepemilikan dan penguasaan tanah pada Lahan Pertanian Pangan Berkelanjutan.

Pasal 44

- (1) Bupati/walikota menyampaikan hasil pemantauan sebagaimana dimaksud dalam Pasal 42 ayat (3) dan hasil pengendalian dan evaluasi sebagaimana dimaksud dalam Pasal 43 ayat (2) secara berkala 1 (satu) kali dalam 1 (satu) tahun kepada gubernur.
- (2) Gubernur menyampaikan penggabungan hasil pemantauan sebagaimana dimaksud pada ayat (1) secara berkala 1 (satu) kali dalam 1 (satu) tahun kepada Menteri.

Bagian Keenam Publikasi

Pasal 45

- (1) Dalam penyelenggaraan Sistem Informasi Lahan Pertanian Pangan Berkelanjutan, Pemerintah, pemerintah provinsi, dan pemerintah kabupaten/kota wajib mempublikasikan produk Informasi dan Sistem Informasi Lahan Pertanian Pangan



Berkelanjutan kepada para Pemangku Kepentingan secara berkala dan berkelanjutan.

- (2) Publikasi sebagaimana dimaksud pada ayat (1) dilakukan melalui media elektronik dan/atau media cetak.

BAB IV

KETENTUAN PENUTUP

Pasal 46

Peraturan Pemerintah ini mulai berlaku setelah 1 (satu) tahun terhitung sejak tanggal diundangkan.

Agar setiap orang mengetahuinya, memerintahkan pengundangan Peraturan Pemerintah ini dengan penempatannya dalam Lembaran Negara Republik Indonesia.

Ditetapkan di Jakarta
pada tanggal 23 Februari 2012
PRESIDEN REPUBLIK INDONESIA,

ttd.

DR.H.SUSILO BAMBANG YUDHOYONO

Diundangkan di Jakarta
pada tanggal 23 Februari 2012
MENTERI HUKUM DAN HAK ASASI MANUSIA
REPUBLIK INDONESIA,

ttd.

AMIR SYAMSUDIN



Salinan sesuai dengan aslinya
KEMENTERIAN SEKRETARIAT NEGARA RI
Asisten Deputi Perundang-undangan
Bidang Perekonomian,

Setio Sapto Nugroho

LEMBARAN NEGARA REPUBLIK INDONESIA TAHUN 2012 NOMOR 46



PENJELASAN
ATAS
PERATURAN PEMERINTAH REPUBLIK INDONESIA
NOMOR 25 TAHUN 2012
TENTANG
SISTEM INFORMASI LAHAN PERTANIAN PANGAN BERKELANJUTAN

I. UMUM

Sesuai dengan Pasal 60 Undang-Undang Nomor 41 Tahun 2009 tentang Perlindungan Lahan Pertanian Pangan Berkelanjutan yang merupakan pedoman untuk penyusunan Sistem Informasi Lahan Pertanian Pangan Berkelanjutan dalam rangka menunjang perlindungan Lahan Pertanian Pangan Berkelanjutan sebagai upaya untuk mewujudkan kemandirian, ketahanan, dan kedaulatan pangan nasional. Dalam mencapai tujuan tersebut, perlu memperhatikan dinamika pembangunan yang sedang berkembang, amanat dari undang-undang ini sendiri, serta prediksi dan arah pembangunan pertanian jangka panjang.

Penyusunan Sistem Informasi Lahan Pertanian Pangan Berkelanjutan memperhatikan dinamika pembangunan yang sedang berkembang antara lain meliputi tantangan globalisasi, pemanasan global, otonomi dan aspirasi daerah, pembangunan pertanian di luar Jawa dan perlindungan Lahan Pertanian Pangan Berkelanjutan terutama di Pulau Jawa dan Bali, serta pelestarian lingkungan hidup yang berkelanjutan. Untuk mengantisipasi dinamika pembangunan tersebut maka upaya pembangunan pertanian harus terintegrasi dengan pembangunan sektor lainnya. Di lain pihak, dinamika pembangunan di segala sektor membutuhkan lahan sebagai media, penambahan penduduk sekitar 1,5% (satu koma lima persen) per tahun, kondisi kesehatan masyarakat semakin baik, tingkat harapan hidup manusia semakin meningkat yang bermuara pada penyediaan pangan yang lebih besar. Di samping itu, kompetisi pemanfaatan ruang dan alih fungsi lahan pertanian sulit dihindari sehingga pengaturan Sistem Informasi Lahan Pertanian Pangan Berkelanjutan dipandang sangat penting dan strategis dalam rangka mengantisipasi dan mengatasi permasalahan ketersediaan pangan.

Sistem Informasi Lahan Pertanian Pangan Berkelanjutan memuat data tentang :
(a) Kawasan Pertanian Pangan Berkelanjutan; (b) Lahan Pertanian Pangan Berkelanjutan; (c) Lahan Cadangan Pertanian Pangan Berkelanjutan.

Sistem Informasi Kawasan Pertanian Pangan Berkelanjutan difokuskan untuk mendapatkan data tentang kawasan pertanian di kawasan perdesaan yang merupakan dominasi pembangunan pertanian pada umumnya. Sistem Informasi

Informasi tentang kawasan, lahan dan Lahan Cadangan Pertanian Pangan Berkelanjutan akan dikoordinasikan dan dilaporkan oleh Pemerintah, pemerintah provinsi, pemerintah kabupaten/kota berturut-turut kepada Dewan Perwakilan Rakyat dan Dewan Perwakilan Daerah, dewan perwakilan rakyat daerah provinsi dan dewan perwakilan rakyat daerah kabupaten/kota sesuai dengan kewajiban masing-masing dan dilakukan secara berjenjang dan berkelanjutan.

II. PASAL DEMI PASAL

Pasal 1

Cukup jelas.

Pasal 2

Huruf a

Cukup jelas.

Huruf b

Yang dimaksud "akurat, relevan, dan dapat dipertanggungjawabkan" adalah data yang diperoleh atas dasar hasil pengukuran yang teliti, terkait dengan substansi data dan Informasi tentang Lahan Pertanian Pangan Berkelanjutan serta diperoleh dari institusi yang berkompeten untuk menerbitkannya.

Pasal 3

Cukup jelas.

Pasal 4

Cukup jelas.

Pasal 5

Cukup jelas.

Pasal 6

Ayat (1)

Huruf a

Cukup jelas.

Huruf b

Cukup jelas.

Huruf c

Yang dimaksud dengan "kondisi sumber daya manusia" meliputi jumlah penduduk, keluarga petani dalam kelompok tani dan/atau gabungan kelompok tani, pelaku usaha dalam bidang pertanian pangan dan/atau pelaku lainnya yang bergerak dalam sistem usaha agribisnis pertanian pangan.



Kawasan Pertanian Pangan Berkelanjutan merupakan bagian dari pola ruang budidaya pertanian khususnya tanaman pangan yang menjadi bagian dari rencana tata ruang nasional, provinsi dan kabupaten/kota. Penetapan Kawasan Pertanian Pangan Berkelanjutan ini menjadi bagian dari Rencana Tata Ruang Wilayah Nasional, Provinsi dan Kabupaten/Kota sebagai wujud dari jaminan tersedianya Kawasan Pertanian Pangan Berkelanjutan. Mengenai Informasi ini akan diatur lebih rinci dan menjadi bagian dari Rencana Tata Ruang Wilayah Provinsi.

Sistem Informasi Lahan Pertanian Pangan Berkelanjutan difokuskan untuk mendapatkan data dan Informasi serta mendistribusikannya kepada Masyarakat dan para Pemangku Kepentingan untuk diakses sebagai dasar dalam rencana pembangunan daerah dan pembangunan pertanian pangan berkelanjutan. Data yang dibutuhkan dalam sistem Informasi ini sekurang-kurangnya meliputi data dan Informasi tentang: (a) fisik alamiah; (b) fisik buatan; (c) kondisi sumber daya manusia dan sosial ekonomi Masyarakat; (d) status kepemilikan dan penguasaan tanah; (e) luas dan lokasi; (f) jenis komoditas tertentu yang bersifat pangan pokok. Data dan Informasi di atas disediakan dan menjadi tanggungjawab kementerian dan/atau lembaga yang membidangi peta tematik dan spasial, penyediaan data dan Informasi tentang infrastruktur irigasi dan reklamasi rawa oleh Kementerian Pekerjaan Umum dan Kementerian Pertanian, data dan Informasi tentang kondisi sumber daya manusia penerima manfaat dan sosial ekonominya oleh Badan Pusat Statistik, status kepemilikan dan penguasaan tanah serta tata guna lahan oleh Badan Pertanahan Nasional, luas dan lokasi serta jenis komoditas pangan pokok oleh Kementerian Pertanian. Penyediaan dan tanggung jawab data dan Informasi di atas dikoordinasikan oleh Menteri dalam rangka perlindungan Lahan Pertanian Pangan Berkelanjutan melalui suatu lembaga berupa Pusat Informasi Lahan Pertanian Pangan Berkelanjutan.

Sistem Informasi lahan cadangan merupakan bagian dari Sistem Informasi Lahan Pertanian Pangan Berkelanjutan yang difokuskan menyediakan lahan pengganti apabila terjadi alih fungsi Lahan Pertanian Pangan Berkelanjutan yang telah ditetapkan. Lahan cadangan sebagai lahan pengganti berasal dari lahan terlantar dan atau lahan bekas hutan yang

telah dilepaskan. Lahan terlantar sebagai lahan cadangan diperoleh dari Badan Pertanahan Nasional berupa sebaran dan luas di masing-masing provinsi dan kabupaten/kota. Sedangkan lahan bekas kawasan hutan diperoleh dari Kementerian Kehutanan berupa lahan yang telah dicadangkan dan dilepaskan dari kawasan hutan untuk pembangunan pertanian. Data lahan ini meliputi sebaran dan luas di masing-masing provinsi dan kabupaten/kota. Atas dasar sebaran dan luas lahan cadangan sebagai lahan pengganti dimaksud akan dievaluasi berdasarkan atas kesesuaian lahannya sebagai bahan pertimbangan untuk ditetapkan sebagai Lahan Cadangan Pertanian Pangan Berkelanjutan. Mekanisme perubahan lahan cadangan menjadi Lahan Pertanian Pangan Berkelanjutan merupakan tanggung jawab dari pihak yang melakukan alih fungsi Lahan Pertanian Pangan Berkelanjutan sesuai dengan Undang-Undang Nomor 41 Tahun 2009 tentang tentang Perlindungan Lahan Pertanian Pangan Berkelanjutan.

Yang dimaksud dengan "kondisi sosial ekonomi" meliputi tingkat produktivitas usaha pertanian tanaman pangan, pendapatan petani dari usaha tani, pendapatan petani dari luar usaha tani tanaman pangan, organisasi petani serta organisasi perdesaan lain yang terkait.

Huruf d

Cukup jelas.

Huruf e

Cukup jelas.

Huruf f

Cukup jelas.

Ayat (2)

Cukup jelas.

Ayat (3)

Cukup jelas.

Ayat (4)

Yang dimaksud dengan "Data Dasar selain Data Dasar yang telah ditetapkan" adalah data yang dapat diperlukan akibat terjadinya sesuatu perubahan bentang muka lahan atau akibat perubahan iklim.

Ayat (5)

Cukup jelas.

Pasal 7

Cukup jelas.

Pasal 8

Ayat (1)

Huruf a

Yang dimaksud dengan "tutupan lahan" adalah materi fisik yang ada pada permukaan bumi yang diperoleh dari Informasi hasil survei lapangan dan analisis citra penginderaan jauh.

Huruf b

Cukup jelas.

Huruf c

Cukup jelas.



Huruf d

Cukup jelas.

Huruf e

Cukup jelas.

Huruf f

Cukup jelas.

Ayat (2)

Huruf a

Yang dimaksud "Peta Dasar" adalah peta yang diturunkan dari data penginderaan jauh dan survei lapangan serta memuat Informasi dasar seperti batas administrasi, ketinggian dan kelengkapan, penggunaan lahan pada saat peta diterbitkan, koordinat geografis dan dibuat dalam skala 1:10.000 atau lebih besar dan/atau disesuaikan dengan kedalaman skala dalam rencana tata ruang.

Huruf b

Yang dimaksud "peta tematik" adalah peta yang memuat Informasi dasar dan Informasi yang dibuat sesuai dengan kebutuhan dalam rangka penyediaan data, pengolahan data dan pembuatan produk sistem Informasi lahan pangan berkelanjutan. Skala yang digunakan adalah adalah 1: 10.000 atau lebih besar dan/atau disesuaikan dengan kedalaman skala dalam tata ruang.

Huruf c

Cukup jelas.

Pasal 9

Cukup jelas.

Pasal 10

Ayat (1)

Huruf a

Yang dimaksud dengan "prasarana jaringan irigasi" meliputi pembangunan, operasi dan pemeliharaan, serta rehabilitasi irigasi, reklamasi rawa pasang surut dan lebak, dan non irigasi sesuai dengan kewenangannya sebagaimana dimaksud dalam ketentuan peraturan perundang-undangan.

Huruf b

Yang dimaksud dengan "pembangunan jalan usaha tani dan/atau penyediaan sarana pertanian" adalah dukungan pemerintah kepada petani dalam hal petani tidak dapat membiayainya antara lain jalan produksi, jalan usaha tani, teknis

konservasi tanah dan air, serta sarana produksi lainnya yang dibutuhkan seperti pupuk, benih, pestisida, lantai jemur serta alat dan mesin pertanian dalam rangka melindungi Lahan Pertanian Pangan Berkelanjutan.

Ayat (2)

Cukup jelas.

Pasal 11

Cukup jelas.

Pasal 12

Huruf a

Cukup jelas.

Huruf b

Yang dimaksud dengan "pelaku lainnya" adalah organisasi masyarakat di perdesaan yang terkait selain organisasi petani (kelompok tani dan/atau Perkumpulan Petani Pemakai Air), seperti karang taruna, program kesejahteraan keluarga, organisasi wanita tani dan lain-lain.

Huruf c

Cukup jelas.

Huruf d

Cukup jelas.

Pasal 13

Cukup jelas.

Pasal 14

Ayat (1)

Yang dimaksud dengan data "status kepemilikan dan/atau penguasaan tanah" adalah data status kepemilikan, penguasaan, penggunaan, dan pemanfaatan tanah.

Ayat (2)

Cukup jelas.

Pasal 15

Cukup jelas.



Pasal 16

Cukup jelas.

Pasal 17

Cukup jelas.

Pasal 18

Ayat (1)

Huruf a

Yang dimaksud dengan "jenis komoditas" adalah jenis tanaman pangan dominan yang diusahakan pada kawasan tersebut, misalnya: padi, jagung, kedele, ubi kayu, ubi jalar.

Huruf b

Yang dimaksud dengan "produktivitas komoditas" adalah hasil jenis tanaman pangan rata-rata per hektar yang diperoleh pada suatu kawasan tertentu yang ditetapkan oleh institusi yang berwenang.

Huruf c

Yang dimaksud dengan "pola tanam komoditas" adalah tata urutan pertanaman komoditas yang telah diatur dalam suatu kurun waktu tertentu dalam rangka pemanfaatan sumber daya alam secara efektif dan efisien yang ditetapkan oleh pemerintah daerah.

Ayat (2)

Cukup jelas.

Pasal 19

Cukup jelas.

Pasal 20

Cukup jelas.

Pasal 21

Cukup jelas.

Pasal 22

Cukup jelas.

Pasal 23

Cukup jelas.

Pasal 24

Ayat (1)

Cukup jelas.



Ayat (2)

Huruf a

Yang dimaksud dengan "kesesuaian lahan" adalah tingkat kesuburan tanah yang diukur dari kesuburan secara fisik, kimia, kelerengan, dan bentang muka lahan yang sesuai dengan komoditas tanaman pangan.

Huruf b

Cukup jelas.

Huruf c

Yang dimaksud dengan "tipologi lahan" adalah kelas kesesuaian lahan berdasarkan ketersediaan sumber air untuk tanaman tersebut, meliputi : irigasi, rawa pasang surut dan/atau lebak dan non irigasi.

Ayat (3)

Cukup jelas.

Pasal 25

Ayat (1)

Yang dimaksud dengan "penyimpanan dan pengamanan Data Dasar" adalah proses menempatkan data ditempat yang tepat sehingga tidak rusak baik secara fisik maupun elektronik.

Ayat (2)

Cukup jelas.

Ayat (3)

Cukup jelas.

Pasal 26

Ayat (1)

Yang dimaksud dengan "pengolahan Data Dasar" adalah proses yang dilakukan untuk pemeriksaan, pembersihan, perubahan, dan pemodelan data dengan tujuan menghasilkan Informasi yang berguna berkaitan dengan penarikan kesimpulan dan pengambilan keputusan.

Ayat (2)

Cukup jelas.

Ayat (3)

Cukup jelas.



Pasal 27

Cukup jelas.

Pasal 28

Ayat (1)

Yang dimaksud dengan "produk Informasi" adalah hasil pemrosesan tumpang tindih data spasial yang terdiri dari data fisik alamiah, fisik buatan, kondisi sumber daya manusia dan sosial ekonomi masyarakat, status kepemilikan dan penguasaan tanah, luas dan lokasi pada Lahan Pertanian Pangan Berkelanjutan.

Ayat (2)

skala produk Informasi yang memiliki bentuk geospasial terdiri dari:

- a. 1: 100.000 untuk produk sistem Informasi tingkat provinsi;
- b. 1: 50.000 untuk produk sistem Informasi kabupaten; dan
- c. 1: 25.000 untuk produk sistem Informasi tingkat kota.

Ayat (3)

Cukup jelas.

Pasal 29

Cukup jelas.

Pasal 30

Cukup jelas.

Pasal 31

Ayat (1)

Yang dimaksud dengan "produk Informasi" adalah keluaran Informasi tentang Lahan Pertanian Pangan Berkelanjutan yang dapat dipublikasikan kepada Pemangku Kepentingan.

Ayat (2)

Cukup jelas.

Pasal 32

Cukup jelas.



Pasal 33

Ayat (1)

Huruf a

Yang dimaksud dengan "media elektronik internet" adalah jaringan perangkat lunak dan jaringan perangkat keras yang saling terhubung dalam sistem global yang dapat diakses oleh pengguna Informasi di seluruh dunia.

Huruf b

Yang dimaksud dengan "media elektronik intranet" adalah jaringan perangkat lunak dan jaringan perangkat keras yang dapat diakses oleh pengguna Informasi secara internal dalam pusat sistem Informasi.

Huruf c

Cukup jelas.

Ayat (2)

Cukup jelas.

Ayat (3)

Cukup jelas.

Pasal 34

Cukup jelas.

Pasal 35

Ayat (1)

Yang dimaksud dengan "penggunaan Informasi" adalah merupakan kegiatan untuk memanfaatkan secara langsung maupun tidak langsung suatu Informasi sesuai dengan kebutuhan pengguna.

Ayat (2)

Cukup jelas.

Ayat (3)

Cukup jelas.

Ayat (4)

Cukup jelas.

Pasal 36

Cukup jelas.



Pasal 37

Cukup jelas.

Pasal 38

Cukup jelas.

Pasal 39

Cukup jelas.

Pasal 40

Cukup jelas.

Pasal 41

Cukup jelas.

Pasal 42

Cukup jelas.

Pasal 43

Cukup jelas.

Pasal 44

Cukup jelas.

Pasal 45

Cukup jelas.

Pasal 46

Cukup jelas.

TAMBAHAN LEMBARAN NEGARA REPUBLIK INDONESIA NOMOR 5283





PERATURAN PEMERINTAH REPUBLIK INDONESIA
NOMOR 30 TAHUN 2012
TENTANG
PEMBIAYAAN PERLINDUNGAN LAHAN PERTANIAN PANGAN
BERKELANJUTAN

DENGAN RAHMAT TUHAN YANG MAHA ESA

PRESIDEN REPUBLIK INDONESIA,

Menimbang : bahwa untuk melaksanakan ketentuan Pasal 66 ayat (3) Undang-Undang Nomor 41 Tahun 2009 tentang Perlindungan Lahan Pertanian Pangan Berkelanjutan perlu menetapkan Peraturan Pemerintah tentang Pembiayaan Perlindungan Lahan Pertanian Pangan Berkelanjutan;

Mengingat : 1. Pasal 5 ayat (2) Undang-Undang Dasar Negara Republik Indonesia Tahun 1945;

2. Undang-Undang Nomor 41 Tahun 2009 tentang Perlindungan Lahan Pertanian Pangan Berkelanjutan (Lembaran Negara Republik Indonesia Tahun 2009 Nomor 149, Tambahan Lembaran Negara Republik Indonesia Nomor 5068);

MEMUTUSKAN:

Menetapkan : **PERATURAN PEMERINTAH TENTANG PEMBIAYAAN PERLINDUNGAN LAHAN PERTANIAN PANGAN BERKELANJUTAN.**

BAB I
KETENTUAN UMUM

Pasal 1

Dalam Peraturan Pemerintah ini yang dimaksud dengan:

1. Perlindungan Lahan Pertanian Pangan Berkelanjutan adalah sistem dan proses dalam merencanakan dan menetapkan,



- mengembangkan, memanfaatkan, membina, mengendalikan, dan mengawasi lahan pertanian pangan dan kawasannya secara berkelanjutan.
2. Pembiayaan Perlindungan Lahan Pertanian Pangan Berkelanjutan adalah suatu pendanaan dalam rangka melindungi Lahan Pertanian Pangan Berkelanjutan.
 3. Sumber Pembiayaan adalah segala sumber pendanaan baik yang berasal dari anggaran Pemerintah, Pemerintah Provinsi, Pemerintah Kabupaten/Kota, badan usaha maupun masyarakat yang diperoleh dalam rangka penyelenggaraan Perlindungan Lahan Pertanian Pangan Berkelanjutan.
 4. Anggaran Pendapatan dan Belanja Negara yang selanjutnya disingkat APBN adalah rencana keuangan tahunan pemerintahan negara yang disetujui oleh Dewan Perwakilan Rakyat.
 5. Anggaran Pendapatan dan Belanja Daerah yang selanjutnya disingkat APBD adalah rencana keuangan tahunan pemerintahan daerah yang disetujui oleh Dewan Perwakilan Rakyat Daerah.
 6. Petani Pangan yang selanjutnya disebut Petani adalah setiap warga negara Indonesia beserta keluarganya yang mengusahakan lahan untuk komoditas pangan pokok di Lahan Pertanian Pangan Berkelanjutan.
 7. Pelaku Usaha adalah setiap orang perseorangan, Petani, kelompok tani, gabungan kelompok tani, atau badan usaha baik yang berbentuk badan hukum maupun bukan badan hukum, yang didirikan dan berkedudukan atau melakukan kegiatan dalam wilayah Negara Kesatuan Republik Indonesia.
 8. Pemerintah Pusat yang selanjutnya disebut Pemerintah adalah Presiden Republik Indonesia yang memegang kekuasaan pemerintahan negara Republik Indonesia sebagaimana dimaksud dalam Undang-Undang Dasar Negara Republik Indonesia Tahun 1945.
 9. Pemerintah Provinsi adalah gubernur dan perangkat daerah sebagai unsur penyelenggara pemerintahan daerah provinsi.
 10. Pemerintah Kabupaten/Kota adalah bupati/walikota dan perangkat daerah sebagai unsur penyelenggara pemerintahan daerah kabupaten/kota.
 11. Menteri adalah menteri yang membidangi urusan pertanian.

Pasal 2

Pembiayaan Perlindungan Lahan Pertanian Pangan Berkelanjutan bertujuan untuk menjamin ketersediaan Pembiayaan Perlindungan Lahan Pertanian Pangan Berkelanjutan yang



diselenggarakan oleh Pemerintah, Pemerintah Provinsi, Pemerintah Kabupaten/Kota, dan Pelaku Usaha.

Pasal 3

Ruang lingkup pengaturan Peraturan Pemerintah ini meliputi kegiatan yang dibiayai, sumber dan bentuk Pembiayaan, serta penyelenggaraan Pembiayaan.

BAB II KEGIATAN YANG DIBIYAI

Bagian Kesatu Umum

Pasal 4

- (1) Pemerintah, Pemerintah Provinsi, dan Pemerintah Kabupaten/Kota mengalokasikan Pembiayaan Perlindungan Lahan Pertanian Pangan Berkelanjutan berdasarkan tugas dan kewenangannya.
- (2) Pengalokasian sebagaimana dimaksud pada ayat (1) dilaksanakan oleh Menteri, gubernur, dan bupati/walikota sesuai dengan ketentuan peraturan perundang-undangan.

Pasal 5

Kegiatan Perlindungan Lahan Pertanian Pangan Berkelanjutan yang dibiayai meliputi:

- a. perencanaan dan penetapan;
- b. pengembangan;
- c. penelitian;
- d. pemanfaatan;
- e. pembinaan;
- f. pengendalian;
- g. pengawasan;
- h. sistem informasi; dan
- i. perlindungan dan pemberdayaan Petani.

Bagian Kedua Perencanaan dan Penetapan

Pasal 6

- (1) Pembiayaan perencanaan dan penetapan sebagaimana dimaksud dalam Pasal 5 huruf a dilakukan pada Kawasan Pertanian Pangan Berkelanjutan, Lahan Pertanian Pangan



Berkelanjutan, dan Lahan Cadangan Pertanian Pangan Berkelanjutan.

- (2) Pembiayaan sebagaimana dimaksud pada ayat (1) mencakup penyelenggaraan:
 - a. inventarisasi;
 - b. identifikasi; dan
 - c. verifikasi.

Pasal 7

- (1) Pembiayaan kegiatan inventarisasi sebagaimana dimaksud dalam Pasal 6 ayat (2) huruf a meliputi Pembiayaan kegiatan pendataan pemilikan, penguasaan, penggunaan, dan pemanfaatan hak atas tanah pertanian pangan dan lahan cadangan.
- (2) Pembiayaan kegiatan identifikasi sebagaimana dimaksud dalam Pasal 6 ayat (2) huruf b meliputi Pembiayaan kegiatan identifikasi luas terhadap tanah pertanian pangan dan lahan cadangan berdasarkan hasil inventarisasi sebagaimana dimaksud pada ayat (1) yang sesuai dengan kriteria lahan dan lahan cadangan pertanian pangan berkelanjutan.
- (3) Pembiayaan kegiatan verifikasi sebagaimana dimaksud dalam Pasal 6 ayat (2) huruf c meliputi Pembiayaan kegiatan verifikasi untuk menetapkan Kawasan Pertanian Pangan Berkelanjutan, Lahan Pertanian Pangan Berkelanjutan, dan Lahan Cadangan Pertanian Pangan Berkelanjutan.

Pasal 8

Pembiayaan kegiatan sebagaimana dimaksud dalam Pasal 7 ayat (1) sampai dengan ayat (3) merupakan tanggung jawab Pemerintah Kabupaten/Kota.

Bagian Ketiga Pengembangan

Pasal 9

- (1) Pembiayaan kegiatan pengembangan sebagaimana dimaksud dalam Pasal 5 huruf b dilakukan pada Kawasan Pertanian Pangan Berkelanjutan dan Lahan Pertanian Pangan Berkelanjutan.
- (2) Pembiayaan sebagaimana dimaksud pada ayat (1) mencakup penyelenggaraan:

- a. intensifikasi; dan
- b. ekstensifikasi.

Pasal 10

- (1) Kegiatan pengembangan intensifikasi sebagaimana dimaksud dalam Pasal 9 ayat (2) huruf a yang dibiayai meliputi:
 - a. peningkatan kesuburan tanah;
 - b. peningkatan kualitas dan penyediaan benih/bibit;
 - c. pendiversifikasian tanaman pangan;
 - d. pencegahan dan penanggulangan hama tanaman;
 - e. pengembangan irigasi;
 - f. pemanfaatan teknologi pertanian;
 - g. pengembangan inovasi pertanian;
 - h. penyuluhan pertanian; dan/atau
 - i. jaminan akses permodalan.
- (2) Kegiatan pengembangan ekstensifikasi sebagaimana dimaksud dalam Pasal 9 ayat (2) huruf b yang dibiayai meliputi:
 - a. pencetakan Lahan Pertanian Pangan Berkelanjutan;
 - b. penetapan lahan pertanian pangan menjadi Lahan Pertanian Pangan Berkelanjutan; dan
 - c. pengalihan fungsi lahan non-pertanian pangan menjadi Lahan Pertanian Pangan Berkelanjutan.

Pasal 11

- (1) Pembiayaan kegiatan pengembangan intensifikasi dan ekstensifikasi sebagaimana dimaksud dalam Pasal 10 merupakan tanggung jawab Pemerintah, Pemerintah Provinsi, dan Pemerintah Kabupaten/Kota sesuai dengan ketentuan peraturan perundang-undangan.
- (2) Penetapan jenis dan besaran Pembiayaan kegiatan sebagaimana dimaksud pada ayat (1) dilakukan sesuai dengan ketentuan peraturan perundang-undangan.

Bagian Keempat Penelitian

Pasal 12

Pembiayaan kegiatan penelitian sebagaimana dimaksud dalam Pasal 5 huruf c dilakukan pada lahan pertanian pangan dan lahan



cadangan untuk ditetapkan sebagai Lahan Pertanian Pangan Berkelanjutan dan Lahan Cadangan Pertanian Pangan Berkelanjutan.

Pasal 13

Kegiatan penelitian sebagaimana dimaksud dalam Pasal 12 yang dibiayai meliputi:

- a. pengembangan penganekaragaman pangan;
- b. identifikasi dan pemetaan kesesuaian lahan;
- c. pemetaan zonasi Lahan Pertanian Pangan Berkelanjutan;
- d. inovasi pertanian;
- e. fungsi agroklimatologi dan hidrologi;
- f. fungsi ekosistem; dan/atau
- g. sosial budaya dan kearifan lokal.

Pasal 14

- (1) Pembiayaan kegiatan penelitian sebagaimana dimaksud dalam Pasal 13 merupakan tanggung jawab Pemerintah, Pemerintah Provinsi, dan Pemerintah Kabupaten/Kota.
- (2) Selain Pemerintah, Pemerintah Provinsi, dan Pemerintah Kabupaten/Kota, Pembiayaan kegiatan sebagaimana dimaksud pada ayat (1) dapat dilakukan oleh lembaga penelitian dan/atau perguruan tinggi.

Bagian Kelima Pemanfaatan

Pasal 15

Pembiayaan kegiatan pemanfaatan sebagaimana dimaksud dalam Pasal 5 huruf d dilakukan pada Lahan Pertanian Pangan Berkelanjutan dengan menjamin konservasi tanah dan air.

Pasal 16

Pembiayaan kegiatan konservasi tanah dan air sebagaimana dimaksud dalam Pasal 15 meliputi:

- a. perlindungan sumber daya lahan dan air;
- b. pelestarian sumber daya lahan dan air;
- c. pengelolaan kualitas lahan dan air; dan\
- d. pengendalian pencemaran.



Pasal 17

Pembiayaan kegiatan konservasi tanah dan air sebagaimana dimaksud dalam Pasal 15 merupakan tanggung jawab Pemerintah, Pemerintah Provinsi, dan Pemerintah Kabupaten/Kota.

Bagian Keenam Pembinaan

Pasal 18

- (1) Pembiayaan kegiatan pembinaan sebagaimana dimaksud dalam Pasal 5 huruf e dilakukan pada Lahan Pertanian Pangan Berkelanjutan.
- (2) Kegiatan pembinaan sebagaimana dimaksud pada ayat (1) yang dibiayai meliputi:
 - a. koordinasi;
 - b. sosialisasi;
 - c. pemberian bimbingan, supervisi, dan konsultasi;
 - d. pendidikan, pelatihan, dan penyuluhan;
 - e. penyebaran informasi; dan
 - f. peningkatan kesadaran dan tanggung jawab masyarakat.

Pasal 19

Pembiayaan kegiatan pembinaan sebagaimana dimaksud dalam Pasal 18 merupakan tanggung jawab kementerian yang membidangi urusan pertanian, Pemerintah Provinsi, dan/atau Pemerintah Kabupaten/Kota.

Bagian Ketujuh Pengendalian

Pasal 20

Pembiayaan kegiatan pengendalian sebagaimana dimaksud dalam Pasal 5 huruf f meliputi:

- a. pemberian insentif kepada Petani; dan
- b. penyelenggaraan alih fungsi Lahan Pertanian Pangan Berkelanjutan.



Pasal 21

Pemberian insentif sebagaimana dimaksud dalam Pasal 20 huruf a dilakukan sesuai dengan ketentuan peraturan perundang-undangan mengenai insentif Perlindungan Lahan Pertanian Pangan Berkelanjutan.

Pasal 22

- (1) Penyelenggaraan alih fungsi Lahan Pertanian Pangan Berkelanjutan sebagaimana dimaksud dalam Pasal 20 huruf b dilakukan sesuai dengan ketentuan peraturan perundang-undangan mengenai alih fungsi Lahan Pertanian Pangan Berkelanjutan.
- (2) Pembiayaan penyelenggaraan alih fungsi sebagaimana dimaksud pada ayat (1) merupakan tanggung jawab Pemerintah, Pemerintah Provinsi, dan/atau Pemerintah Kabupaten/Kota selaku pihak yang melakukan alih fungsi.
- (3) Jaminan Pembiayaan penyelenggaraan alih fungsi Lahan Pertanian Pangan Berkelanjutan sebagaimana dimaksud pada ayat (2) dibuktikan dengan pencantumannya berupa rencana kegiatan dan pendanaan kementerian/lembaga, provinsi, dan kabupaten/kota serta Rencana Kerja Pemerintah, Pemerintah Provinsi, dan/atau Pemerintah Kabupaten/Kota, Rencana Pembangunan Jangka Menengah, dan Rencana Pembangunan Jangka Panjang.

Bagian Kedelapan Pengawasan

Pasal 23

Pembiayaan kegiatan pengawasan Perlindungan Lahan Pertanian Pangan Berkelanjutan sebagaimana dimaksud dalam Pasal 5 huruf g meliputi:

- a. pelaporan;
- b. pemantauan; dan
- c. evaluasi.

Pasal 24

Pembiayaan kegiatan pengawasan sebagaimana dimaksud dalam Pasal 23 merupakan tanggung jawab kementerian yang membidangi urusan pertanian, Pemerintah Provinsi, dan/atau Pemerintah Kabupaten/Kota.

Bagian Kesembilan Sistem Informasi

Pasal 25

- (1) Pembiayaan kegiatan sistem informasi Lahan Pertanian Pangan Berkelanjutan sebagaimana dimaksud dalam Pasal 5 huruf h meliputi:
 - a. penyediaan data dan informasi Lahan Pertanian Pangan Berkelanjutan; dan
 - b. penyelenggaraan sistem informasi Lahan Pertanian Pangan Berkelanjutan oleh Pusat Informasi Lahan Pertanian Pangan Berkelanjutan.
- (2) Pembiayaan kegiatan sistem informasi sebagaimana dimaksud pada ayat (1) dilakukan oleh kementerian/lembaga, Pemerintah Provinsi, dan Pemerintah Kabupaten/Kota berdasarkan kewenangan dan tanggung jawabnya sesuai dengan yang diatur dalam ketentuan peraturan perundang-undangan mengenai sistem informasi Lahan Pertanian Pangan Berkelanjutan.

Bagian Kesepuluh Perlindungan dan Pemberdayaan Petani

Pasal 26

Pembiayaan kegiatan perlindungan Petani sebagaimana dimaksud dalam Pasal 5 huruf i meliputi pemberian jaminan kepada Petani terhadap:

- a. harga komoditas pangan pokok yang menguntungkan;
- b. diperolehnya sarana produksi dan prasarana pertanian;
- c. pemasaran hasil pertanian pangan pokok;
- d. pengutamaan hasil pertanian pangan dalam negeri untuk memenuhi kebutuhan pangan nasional; dan/atau
- e. ganti rugi akibat gagal panen.

Pasal 27

- (1) Harga komoditas pangan pokok yang menguntungkan sebagaimana yang dimaksud dalam Pasal 26 huruf a ditetapkan dengan Instruksi Presiden.
- (2) Dalam rangka mempertahankan harga komoditas pangan pokok yang menguntungkan sebagaimana dimaksud pada



ayat (1), Pemerintah berupaya menjaga keseimbangan ketersediaan pangan pokok.

Pasal 28

- (1) Pembiayaan jaminan sebagaimana dimaksud dalam Pasal 26 huruf b, huruf c, dan huruf d merupakan tanggung jawab Pemerintah, Pemerintah Provinsi, dan Pemerintah Kabupaten/Kota.
- (2) Pembiayaan ganti rugi akibat gagal panen sebagaimana dimaksud dalam Pasal 26 huruf e merupakan tanggung jawab Pemerintah sesuai dengan kemampuan keuangan negara.
- (3) Pembiayaan ganti rugi sebagaimana dimaksud pada ayat (2) diberikan terhadap gagal panen yang diakibatkan oleh bencana alam.

Pasal 29

Pembiayaan kegiatan pemberdayaan Petani sebagaimana dimaksud dalam Pasal 5 huruf i meliputi:

- a. penguatan kelembagaan Petani;
- b. penyuluhan dan pelatihan untuk peningkatan kualitas sumber daya manusia;
- c. pemberian fasilitas sumber permodalan;
- d. pemberian bantuan kredit kepemilikan lahan pertanian;
- e. pembentukan lembaga pembiayaan mikro di bidang pertanian;
- f. pemberian fasilitas pendidikan dan kesehatan rumah tangga Petani; dan/atau
- g. pemberian fasilitas untuk mengakses ilmu pengetahuan, teknologi, dan informasi.

Pasal 30

- (1) Pembiayaan kegiatan pemberdayaan Petani sebagaimana dimaksud dalam Pasal 29 huruf a, huruf b, huruf c, huruf e, huruf f, dan huruf g merupakan tanggung jawab Pemerintah, Pemerintah Provinsi, dan Pemerintah Kabupaten/Kota.
- (2) Pembiayaan kegiatan pemberdayaan Petani sebagaimana dimaksud dalam Pasal 29 huruf d merupakan tanggung jawab Pemerintah.



BAB III SUMBER DAN BENTUK PEMBIAYAAN

Pasal 31

- (1) Sumber Pembiayaan Perlindungan Lahan Pertanian Pangan Berkelanjutan berasal dari APBN, APBD provinsi, dan APBD kabupaten/kota.
- (2) Pembiayaan Perlindungan Lahan Pertanian Pangan Berkelanjutan selain bersumber sebagaimana dimaksud pada ayat (1) dapat diperoleh dari:
 - a. dana tanggung jawab sosial dan lingkungan dari badan usaha;
 - b. kelompok tani, gabungan kelompok tani, dan/atau masyarakat;
 - c. hibah; dan/atau
 - d. investasi.
- (3) Dana tanggung jawab sosial dan lingkungan sebagaimana dimaksud pada ayat (2) huruf a yang diperoleh dari badan usaha berupa perseroan terbatas, pelaksanaannya dilakukan sesuai dengan ketentuan peraturan perundang-undangan mengenai tanggung jawab sosial dan lingkungan perseroan terbatas.
- (4) Sumber Pembiayaan sebagaimana dimaksud pada ayat (2) huruf b dan huruf c diperoleh dari sumber yang sah sesuai dengan ketentuan peraturan perundang-undangan.
- (5) Sumber Pembiayaan sebagaimana dimaksud pada ayat (2) huruf b dan huruf c tidak mengikat kepada penerimanya.

Pasal 32

- (1) Investasi sebagaimana dimaksud dalam Pasal 31 ayat (2) huruf d yang dilakukan oleh Badan Usaha Milik Negara, Badan Usaha Milik Daerah, koperasi, dan/atau swasta nasional pada Perlindungan Lahan Pertanian Pangan Berkelanjutan dilaksanakan sesuai dengan ketentuan peraturan perundang-undangan.
- (2) Investasi sebagaimana dimaksud pada ayat (1) dapat dilakukan melalui pola kerjasama Pemerintah, Pemerintah Provinsi, dan/atau Pemerintah Kabupaten/Kota dengan Badan Usaha Milik Negara, Badan Usaha Milik Daerah, koperasi, dan/atau swasta nasional.



BAB IV PENYELENGGARAAN PEMBIAYAAN

Pasal 33

- (1) Perencanaan Pembiayaan Perlindungan Lahan Pertanian Pangan Berkelanjutan yang bersumber dari APBN dan APBD meliputi penetapan target dan sasaran luas rencana jangka pendek, menengah, dan panjang di tingkat nasional, provinsi, dan kabupaten/kota terhadap:
 - a. lahan yang dilindungi;
 - b. lahan yang dialihfungsikan; dan
 - c. lahan pengganti.
- (2) Perencanaan Pembiayaan dilakukan secara berjenjang, koordinatif, dan partisipatif mulai dari tingkat nasional, provinsi, dan kabupaten/kota.
- (3) Perencanaan Pembiayaan dilakukan sesuai dengan perencanaan pembangunan pertanian dari tingkat kabupaten sampai dengan nasional secara berjenjang melalui mekanisme perencanaan pembangunan nasional.
- (4) Penyusunan perencanaan Pembiayaan dilakukan:
 - a. secara koordinatif dengan instansi terkait; dan
 - b. dengan memperhatikan peran dan kondisi masyarakat dan Pelaku Usaha.

Pasal 34

- (1) Perencanaan Pembiayaan sebagaimana dimaksud dalam Pasal 33 dilakukan secara berkelanjutan dan konsisten sesuai dengan rencana program teknis untuk menjamin efektivitas dan efisiensi pendanaan.
- (2) Perencanaan Pembiayaan sebagaimana dimaksud pada ayat (1) ditetapkan oleh Menteri, gubernur, dan bupati/walikota sesuai dengan kewenangannya.

Pasal 35

Ketentuan lebih lanjut mengenai pedoman teknis perencanaan Pembiayaan diatur dengan Peraturan Menteri.



Pasal 36

Pengawasan atas Pembiayaan Perlindungan Lahan Pertanian Pangan Berkelanjutan dilakukan sesuai dengan ketentuan peraturan perundang-undangan.

Pasal 37

- (1) Menteri, gubernur, bupati/walikota sesuai dengan kewenangannya melakukan evaluasi terhadap Pembiayaan Perlindungan Lahan Pertanian Pangan Berkelanjutan.
- (2) Hasil evaluasi sebagaimana dimaksud pada ayat (1) dijadikan bahan untuk melakukan koreksi terhadap Pembiayaan Perlindungan Lahan Pertanian Pangan Berkelanjutan untuk tahun berikutnya.

Pasal 38

Koordinasi dalam rangka Pembiayaan Perlindungan Lahan Pertanian Pangan Berkelanjutan dilaksanakan sesuai dengan pedoman umum rencana teknis Perlindungan Lahan Pertanian Pangan Berkelanjutan yang diatur oleh Menteri.

BAB V KETENTUAN PENUTUP

Pasal 39

Peraturan Pemerintah ini mulai berlaku pada tanggal diundangkan.

Agar setiap orang mengetahuinya, memerintahkan pengundangan Peraturan Pemerintah ini dengan penempatannya dalam Lembaran Negara Republik Indonesia.

Ditetapkan di Jakarta
pada tanggal 27 Februari 2012

PRESIDEN REPUBLIK INDONESIA,

ttd

DR. H. SUSILO BAMBANG YUDHOYONO



Diundangkan di Jakarta
pada tanggal 27 Februari 2012

**MENTERI HUKUM DAN HAK ASASI MANUSIA
REPUBLIK INDONESIA,**

ttd

AMIR SYAMSUDIN

LEMBARAN NEGARA REPUBLIK INDONESIA TAHUN 2012 NOMOR 55

Salinan sesuai dengan aslinya

**KEMENTERIAN SEKRETARIAT NEGARA
REPUBLIK INDONESIA**

Asisten Deputi Perundang-undangan Bidang
Perekonomian,

ttd

Setio Sapto Nugroho



PENJELASAN
ATAS
PERATURAN PEMERINTAH REPUBLIK INDONESIA
NOMOR 30 TAHUN 2012
TENTANG
PEMBIAYAAN PERLINDUNGAN LAHAN PERTANIAN PANGAN
BERKELANJUTAN

I. UMUM

Sebagaimana diatur dalam Undang-Undang Nomor 41 Tahun 2009 tentang Perlindungan Lahan Pertanian Pangan Berkelanjutan bahwa Pembiayaan Perlindungan Lahan Pertanian Pangan Berkelanjutan dibebankan kepada Anggaran Pendapatan dan Belanja Negara, Anggaran Pendapatan dan Belanja Daerah provinsi, serta Anggaran Pendapatan dan Belanja Daerah kabupaten/kota. Pembiayaan Perlindungan Lahan Pertanian Pangan Berkelanjutan selain bersumber sebagaimana dimaksud di atas dapat juga diperoleh dari dana tanggung jawab sosial dan lingkungan badan usaha.

Tujuan Pembiayaan Perlindungan Lahan Pertanian Pangan Berkelanjutan adalah menjamin tersedianya pendanaan dalam penyelenggaraan Perlindungan Lahan Pertanian Pangan Berkelanjutan yang diselenggarakan oleh Pemerintah, Pemerintah Provinsi, dan Pemerintah Kabupaten/Kota dalam rangka mewujudkan implementasi Undang-Undang Nomor 41 Tahun 2009 tentang Perlindungan Lahan Pertanian Pangan Berkelanjutan dan peraturan perundang-undangan yang diamanatkannya dalam rangka pencapaian kemandirian, ketahanan, dan kedaulatan pangan nasional.

Selanjutnya, untuk mewujudkan dan mengimplementasikan Peraturan Pemerintah ini harus memperhatikan berbagai peraturan perundang-undangan yang telah ada antara lain Undang-Undang tentang Perimbangan Keuangan antara Pemerintah Pusat dan Pemerintah Daerah, Undang-Undang tentang Sistem Perencanaan Pembangunan Nasional, Undang-Undang tentang Pemerintahan Daerah, dan peraturan perundang-undangan lainnya yang pada dasarnya untuk mengintegrasikan dan sinkronisasi dalam pelaksanaannya mulai dari tingkat pusat sampai dengan tingkat kabupaten/kota.

Kebijakan Pembiayaan Perlindungan Lahan Pertanian Pangan Berkelanjutan mengatur Pembiayaan pada keseluruhan sistem dan proses Perlindungan Lahan Pertanian Pangan Berkelanjutan, meliputi: perencanaan dan penetapan, pengembangan, penelitian, pemanfaatan, pembinaan, pengendalian, pengawasan, sistem informasi, serta perlindungan dan pemberdayaan Petani. Untuk memenuhi Pembiayaan sistem dan proses Perlindungan Lahan Pertanian Pangan Berkelanjutan tersebut, ada 3 (tiga) hal utama yang perlu diatur dalam

Huruf b
Cukup jelas.

Huruf c
Yang dimaksud dengan "pengalihan fungsi lahan non-pertanian pangan menjadi Lahan Pertanian Pangan Berkelanjutan" antara lain kegiatan pembangunan/perbaikan infrastruktur irigasi, jalan pertanian, dan ganti rugi kepemilikan lahan.

Pasal 11
Cukup jelas.

Pasal 12
Cukup jelas.

Pasal 13
Cukup jelas.

Pasal 14
Cukup jelas.

Pasal 15
Cukup jelas.

Pasal 16
Cukup jelas.

Pasal 17
Cukup jelas.

Pasal 18
Ayat (1)
Cukup jelas.

Ayat (2)
Huruf a
Cukup jelas.

Huruf b
Cukup jelas.

Huruf c
Cukup jelas.

Huruf d
Cukup jelas.

Huruf e
Cukup jelas.



kebijakan Pembiayaan Perlindungan Lahan Pertanian Pangan Berkelanjutan, yaitu: (i) kegiatan-kegiatan yang perlu dibiayai terkait dengan perencanaan dan penetapan, pengembangan, penelitian, pemanfaatan, pembinaan, pengendalian, pengawasan, sistem informasi, serta perlindungan dan pemberdayaan Petani, yang merupakan bagian Perlindungan Lahan Pertanian Pangan Berkelanjutan; (ii) sumber-sumber dan bentuk Pembiayaan Perlindungan Lahan Pertanian Pangan Berkelanjutan yang berasal dari Anggaran Pendapatan dan Belanja Negara, Anggaran Pendapatan dan Belanja Daerah provinsi, serta Anggaran Pendapatan dan Belanja Daerah kabupaten/kota terhadap kegiatan-kegiatan yang perlu dibiayai berdasarkan ketentuan peraturan perundang-undangan; dan (iii) penyelenggaraan Pembiayaan Perlindungan Lahan Pertanian Pangan Berkelanjutan.

II. PASAL DEMI PASAL

Pasal 1

Cukup jelas.

Pasal 2

Cukup jelas.

Pasal 3

Cukup jelas.

Pasal 4

Cukup jelas.

Pasal 5

Cukup jelas.

Pasal 6

Cukup jelas.

Pasal 7

Cukup jelas.

Pasal 8

Cukup jelas.

Pasal 9

Cukup jelas.

Pasal 10

Ayat (1)

Cukup jelas.

Ayat (2)

Huruf a

Cukup jelas.



Huruf f

Yang dimaksud dengan "peningkatan kesadaran dan tanggung jawab masyarakat" adalah pembinaan secara terus menerus melalui ceramah dan bentuk lainnya kepada masyarakat yang terkait dengan Perlindungan Lahan Pertanian Pangan Berkelanjutan.

Pasal 19

Cukup jelas.

Pasal 20

Huruf a

Cukup jelas.

Huruf b

Penyelenggaraan alih fungsi Lahan Pertanian Pangan Berkelanjutan dalam ketentuan ini yaitu alih fungsi Lahan Pertanian Pangan Berkelanjutan yang dilakukan oleh Pemerintah, Pemerintah Provinsi, dan/atau Pemerintah Kabupaten/Kota untuk kepentingan umum atau karena bencana.

Pasal 21

Cukup jelas.

Pasal 22

Ayat (1)

Cukup jelas.

Ayat (2)

Cukup jelas.

Ayat (3)

Yang dimaksud dengan "jaminan Pembiayaan penyelenggaraan alih fungsi Lahan Pertanian Pangan Berkelanjutan" adalah tersedianya dana dalam Daftar Isian Pelaksanaan Anggaran (DIPA) baik melalui APBN maupun APBD pada tahun anggaran tertentu untuk kegiatan penyelenggaraan alih fungsi Lahan Pertanian Pangan Berkelanjutan.

Pasal 23

Cukup jelas.

Pasal 24

Cukup jelas.

Pasal 25

Cukup jelas.



Pasal 26

Huruf a

Yang dimaksud dengan "harga komoditas pangan pokok yang menguntungkan" adalah harga yang lebih tinggi diperoleh Petani.

Huruf b

Cukup jelas.

Huruf c

Cukup jelas.

Huruf d

Yang dimaksud dengan "pengutamakan hasil pertanian pangan" antara lain menampung dan membeli hasil pertanian pangan pokok.

Huruf e

Cukup jelas.

Pasal 27

Ayat (1)

Cukup jelas.

Ayat (2)

Yang dimaksud dengan "menjaga keseimbangan ketersediaan pangan pokok" adalah suatu pengaturan kebijakan sistem makro yang mengatur ketersediaan pangan pokok secara berkelanjutan untuk menghindari fluktuasi harga pangan pokok di pasar.

Pasal 28

Ayat (1)

Cukup jelas.

Ayat (2)

Yang dimaksud dengan "kemampuan keuangan negara" adalah memperhatikan ketersediaan dana yang dimiliki oleh Pemerintah berdasarkan prioritas penganggaran terhadap kebutuhan petani.

Ayat (3)

Cukup jelas.

Pasal 29

Cukup jelas.

Pasal 30

Cukup jelas.

Pasal 31

Cukup jelas.

Pasal 32

Cukup jelas.



Pasal 33
Cukup jelas.

Pasal 34
Cukup jelas.

Pasal 35
Cukup jelas.

Pasal 36
Cukup jelas.

Pasal 37
Cukup jelas.

Pasal 38
Cukup jelas.

Pasal 39
Cukup jelas.

TAMBAHAN LEMBARAN NEGARA REPUBLIK INDONESIA NOMOR 5288





MENTERI PERTANIAN
REPUBLIK INDONESIA

PERATURAN MENTERI PERTANIAN
NOMOR : 47/Permentan/OT.140/10/2006

TENTANG

PEDOMAN UMUM BUDIDAYA PERTANIAN
PADA LAHAN PEGUNUNGAN

DENGAN RAHMAT TUHAN YANG MAHA ESA

MENTERI PERTANIAN,

- Menimbang : a. bahwa praktik budidaya pertanian pada lahan pegunungan memiliki posisi strategis. Selain memberikan manfaat bagi jutaan petani lahan pegunungan juga berperan penting dalam menjaga fungsi lingkungan daerah aliran sungai dan penyangga daerah di bawahnya;
- b. bahwa peluang untuk budidaya pertanian lahan pegunungan rentan terhadap longsor dan erosi apabila tidak memperhatikan prinsip konservasi tanah dan air;
- c. bahwa berdasarkan pertimbangan pada huruf a dan b tersebut diatas perlu ditetapkan Pedoman Umum Budidaya Pertanian pada Lahan Pegunungan sebagai acuan oleh pengguna lahan, penyuluh, organisasi petani/kemasyarakatan, dan pengambil kebijakan dalam upaya mengurangi intensitas dan frekwensi longsor, erosi sampai di bawah ambang batas, serta terwujudnya sistem usaha tani berkelanjutan pada lahan pegunungan.
- Mengingat : 1. Undang-undang Nomor 12 Tahun 1992 tentang Sistem Budidaya Tanaman (Lembaran Negara Tahun 1992 Nomor 46, Tambahan Lembaran Negara Nomor 3478);
2. Undang-undang Nomor 23 Tahun 1997 tentang Pengelolaan Lingkungan Hidup (Lembaran Negara Tahun 1997 Nomor 68 Tambahan Lembaran Negara Nomor 3699);



3. Undang-undang Nomor 32 Tahun 2004 tentang Pemerintahan Daerah (Lembaran Negara Tahun 2004 Nomor 125 Tambahan Lembaran Negara Nomor 4437);
4. Peraturan Pemerintah Nomor 25 Tahun 2000 tentang Kewenangan Pemerintah dan Kewenangan Provinsi sebagai daerah otonom (Lembaran Negara Tahun 2000 Nomor 54 Tambahan Lembaran Negara Nomor 3952);
5. Keputusan Presiden 187/M Tahun 2004 tentang Pembentukan Kabinet Indonesia Bersatu;
6. Peraturan Menteri Pertanian Nomor 299/Kpts/ OT.140/7/2005 tentang Susunan Organisasi dan Tata Kerja Departemen Pertanian;
7. Peraturan Menteri Pertanian Nomor 341/Kpts/ OT.140/9/2005 tentang Kelengkapan Organisasi dan Tata Kerja Departemen Pertanian;

MEMUTUSKAN :

- Menetapkan :
- KESATU : Pedoman Umum Budidaya Pertanian Padan Lahan Pegunungan, seperti pada lampiran Peraturan ini.
- KEDUA : Pedoman Umum sebagaimana dalam diikum KESATU untuk digunakan sebagai acuan dalam budidaya pertanian pada lahan pegunungan.
- KETIGA : Peraturan ini mulai berlaku pada tanggal ditetapkan.

Ditetapkan di Jakarta
pada tanggal 9 Oktober 2006

MENTERI PERTANIAN,

ttd.

ANTON APRIYANTONO

Salinan Peraturan ini disampaikan kepada Yth. :

1. Menteri Dalam Negeri;
2. Menteri Negara Lingkungan Hidup;
3. Menteri Kehutanan;
4. Gubernur seluruh Propinsi di Indonesia;
5. Bupati dan Walikota seluruh Kabupaten/Kota di Indonesia;
6. Pejabat Eselon I Lingkungan Departemen Pertanian;
7. Kepala Dinas Propinsi yang membidangi pertanian dan lingkungan hidup;
8. Kepala Dinas Kabupaten/Kota yang membidangi pertanian dan lingkungan hidup.

LAMPIRAN PERATURAN MENTERI PERTANIAN

Nomor : 47/Permentan/OT.140/10/2006

Tanggal : 9 Oktober 2006

TENTANG

PEDOMAN UMUM BUDIDAYA PERTANIAN PADA LAHAN PEGUNUNGAN



Departemen Pertanian
2006





**MENTERI PERTANIAN
REPUBLIK INDONESIA**

KATA PENGANTAR

Lahan pegunungan memiliki potensi yang besar sebagai kawasan pertanian produktif. Sejak berabad yang silam, jutaan petani bermukim dan memanfaatkan kawasan ini. Untuk memenuhi kebutuhan sehari-hari dan menopang ekonomi keluarga, mereka mengusahakan berbagai macam tanaman, terutama hortikultura, perkebunan, dan tanaman pangan.

Akhir-akhir ini longsor sering menimpa kawasan pegunungan dan tidak jarang merenggut korban jiwa dan harta benda. Erosi sering pula melanda kawasan pegunungan, yang menyebabkan degradasi lahan, pedangkalan sungai, dan terganggunya sistem hidrologi daerah aliran sungai (DAS) yang mendorong terjadinya banjir dan kekeringan di bagian hilir. Hal ini disebabkan oleh pemanfaatan kawasan yang melebihi ambang batas daya dukung lahan dan tanpa memperhatikan aspek kelestariannya.

Kawasan pegunungan yang merupakan hulu DAS berfungsi sebagai penyangga tata air daerah hilir. Oleh karena itu, pengelolaan yang tepat di daerah hulu berdampak positif terhadap kelestarian sumberdaya lahan dan lingkungan di kawasan hilir. Implementasi konsep pertanian yang baik (*good agricultural practices*) di kawasan pegunungan memegang peranan penting dalam pemberdayaan ekonomi masyarakat setempat, keasrian pedesaan, perluasan lapangan kerja, pelestarian lingkungan melalui fungsi menahan air hujan, pengendalian erosi, pendaur ulang sampah organik, dan penghasil oksigen yang menjadi bagian penting dalam kehidupan. Sejauh ini, pertanian di lahan pegunungan seringkali dituding sebagai penyebab terjadinya erosi dan longsor, karena pengelolaan yang tidak mengikuti kaidah pertanian yang baik.



Untuk dapat memberikan manfaat ekonomi dan lingkungan yang sebesar-besarnya bagi masyarakat luas, lahan pegunungan perlu dikelola secara optimal dengan sentuhan teknologi. Badan Penelitian dan Pengembangan Pertanian telah melaksanakan berbagai penelitian yang berkaitan dengan teknologi budidaya lahan pegunungan, namun belum dimanfaatkan dan bahkan belum diketahui oleh sebagian besar masyarakat. Oleh karena itu, berdasarkan berbagai hasil penelitian pertanian di lahan pegunungan disusun Pedoman Umum Budidaya Pertanian pada Lahan Pegunungan.

Pedoman ini diharapkan bermanfaat bagi upaya pengendalian longsor dan erosi serta penerapan sistem pertanian berkelanjutan pada ekosistem pegunungan yang menjadi tumpuan harapan jutaan masyarakat tani dan masyarakat sekitarnya

Jakarta, Oktober 2006

MENTERI PERTANIAN,

ttd.

ANTON APRIYANTONO



DAFTAR ISI

KATA PENGANTAR	i
DAFTAR ISI	iii
PENGERTIAN	iv
TIM PENYUSUN	vii
I. PENDAHULUAN	1
1.1. Latar Belakang	1
1.2. Peluang dan Permasalahan	2
1.3. Ruang Lingkup	3
1.4. Maksud, Tujuan, dan Manfaat	4
II. FAKTOR PENENTU KEPEKAAN TANAH TERHADAP LONGSOR DAN EROSI	5
2.1. Iklim	8
2.2. Tanah	8
2.3. Elevasi	10
2.4. Lereng	10
III. PENGENDALIAN LONGSOR	12
3.1. Identifikasi dan deliniasi Daerah Rawan Longsor	12
3.2. Teknik Pengendalian Longsor	14
IV. TEKNOLOGI BUDIDAYA PADA SISTEM USAHA TANI KONSERVASI	18
4.1. Prinsip Usaha Tani Konservasi	18
4.2. Teknik Pengendalian Erosi	20
4.3. Komponen Teknologi SUT Konservasi	25
V. PENGELOMPOKAN JENIS TANAMAN PADA SUT KONSERVASI	33
5.1. Persyaratan Fisiologis	33
5.2. Persyaratan Agronomis	35
VI. PENUTUP	37
DAFTAR BACAAN	38
LAMPIRAN	40



PENGERTIAN

Andosol/Andisols : Tanah yang terbentuk dari bahan vulkanik muda (pasir dan atau abu vulkanik), terasa ringan dan licin jika dipijak, mengandung >60% debu, pasir dan kerikil vulkanik.

Bedengan : Gundukan tanah dengan panjang dan lebar tertentu yang dibuat untuk pertanaman tanaman semusim.

Budidaya lorong (alley cropping) : Sistem petanaman dimana tanaman semusim ditanam pada lorong (alley) diantara dua baris tanaman pagar (hedgerows).

Budidaya pertanian : Segala bentuk usaha manusia untuk melakukan pengelolaan terhadap tanaman, tanah, air, dan input-input pertanian dengan tujuan untuk menghasilkan suatu produk pertanian.

Degradasi lahan : Proses penurunan produktivitas lahan, baik bersifat sementara maupun tetap.

Drainase : Keadaan dan cara keluarnya kelebihan air (excess water).

Erodibilitas tanah (kepekaan tanah terhadap erosi) : Mudah tidaknya tanah dihancurkan oleh kekuatan aliran permukaan.

Erosi : Hilang atau terkikisnya tanah atau bagian-bagian tanah oleh media alami (air atau angin) dari suatu tempat ke tempat lain.

Erosivitas hujan : Kekuatan hujan menghancurkan agregat tanah, ditentukan oleh intensitas dan periodisitas hujan.

Kedalam solum : Ketebalan tanah di atas bahan induk tanah (horizon A dan/atau B).

Konservasi secara engineering atau mekanis (metode mekanik) : Semua perlakuan fisik mekanis yang diberikan terhadap tanah, dan pembuatan bangunan konservasi yang ditujukan untuk mengurangi aliran permukaan dan erosi, serta meningkatkan kelas kemampuan lahan.

Konservasi secara vegetatif (metoda vegetatif) : Semua tindakan konservasi menggunakan tumbuh-tumbuhan (vegetasi), baik tanaman legum yang menjalar, semak atau perdu, maupun pohon atau rumput-rumputan serta tumbuh-tumbuhan lain, yang ditujukan untuk mengendalikan erosi dan aliran permukaan.



Konservasi tanah : Cara penggunaan tanah yang sesuai dengan kemampuan tanah tersebut dan memperlakukannya sesuai dengan syarat-syarat yang diperlukan agar tidak terjadi kerusakan. Usaha konservasi tanah adalah usaha yang ditujukan untuk (1) mencegah kerusakan tanah oleh erosi, (2) memperbaiki tanah yang rusak, dan (3) memelihara serta meningkatkan produktivitas tanah agar dapat digunakan secara lestari.

Lahan pegunungan : Wilayah dengan elevasi ≥ 350 m dpl dan/atau dengan tingkat kemiringan lereng $\geq 15\%$.

Litosol : Tanah yang sangat dangkal (<20 cm), berada di atas batuan kukuh.

Longsor : Salah satu bentuk erosi, yang mana pergerakan atau pindahnya tanah terjadi pada suatu saat dalam volume yang relatif besar (mass wasting), sebagai akibat meluncurnya volume tanah di atas suatu lapisan kedap yang jenuh air.

Mediteran : Tanah yang mempunyai horison bawah akumulasi liat dan kejenuhan basa $>50\%$.

Mulsa : Bahan-bahan (sisa panen, hijauan tanaman pagar/strip, plastik dan lain-lain) yang disebar atau digunakan untuk menutup permukaan tanah agar terhindar dari kerusakan.

Podsolik : Tanah yang mempunyai horison bawah akumulasi liat dan kejenuhan basa $<50\%$.

Ranker : Tanah dangkal di atas batuan kukuh masam, mempunyai lapisan atas berwarna gelap setebal ≤ 25 cm dan kejenuhan basa $<50\%$.

Regosol : Tanah bertekstur kasar, mengandung pasir dan atau debu $>60\%$ pada kedalaman 25 – 100 cm.

Renzina : Tanah dangkal di atas batu kapur, mempunyai lapisan atas berwarna gelap setebal < 25 cm, dan kejenuhan basa $>50\%$.

Rorak : Tempat atau lubang penampungan atau peresapan air, dibuat pada bidang olah atau pada saluran peresapan.

Saluran pembuangan air (SPA) : Saluran drainase yang dibuat untuk mengalirkan air dari saluran pengelak dan/atau saluran teras ke saluran alami atau sungai atau tempat penampungan atau pembuangan air lainnya.

Saluran pengelak : Saluran yang dibuat hampir searah kontur, berfungsi untuk mencegah masuknya aliran permukaan dari permukaan dari bidang lahan di lereng bagian atas.

Tanaman tahunan (*perennial crops*) : Tanaman yang daur hidupnya lebih dari satu tahun. Tanaman tahunan dapat dibagi menjadi tanaman tahunan tegakan tetap dan tegakan temporer.

Tanaman tahunan tegakan temporer : Tanaman yang daur hidupnya lebih dari satu tahun dan selama itu terdapat periode tertentu yang batangnya mengalami pematangan sampai habis, sehingga permukaan tanah pada periode tersebut terbuka. Termasuk dalam kelompok ini antara lain kina dan debu.

Tanaman tahunan tegakan tetap : Tanaman tahunan yang daur hidupnya lebih dari satu tahun dan selama itu batangnya tidak pernah dipotong sampai ke permukaan tanah, sehingga permukaan tanah selalu tertutup oleh tanaman. Kelompok ini dapat dibedakan lagi menjadi tanaman tahunan tegakan tetap yang perlu penabung dan yang tidak memerlukan penabung. Tanaman yang memerlukan penabung habitat aslinya berada di bawah hutan, atau mendapatkan intensitas sinar matahari yang tidak penuh, sehingga dalam budidayanya memerlukan penabung untuk mengurangi intensitas sinar matahari. Termasuk dalam kelompok ini antara lain adalah kopi, kakao, dan teh.

Tanaman yang tidak yang perlu penabung : Tanaman yang memerlukan intensitas sinar matahari penuh sejak usia muda. Termasuk dalam kelompok ini antara lain adalah kelapa sawit dan karet.

Teras bangku atau teras tangga : Teras yang dibuat dengan cara memotong panjang lereng dan meratakan tanah di bagian bawahnya, sehingga menjadi suatu bangunan yang berbentuk seperti tangga.

Teras gulud atau guludan bersaluran : Gundukan tanah pada lahan miring yang dibuat searah kontur, selebar 35 – 75 cm dan tinggi 30 50 cm yang dilengkapi dengan saluran peresapan air di bagian belakang/ atas gulud tersebut.

Teras individu : Teras yang dibuat pada setiap individu tanaman terutama tanaman tahunan.

Teras kebun : Teras yang dirancang khusus untuk tanaman tahunan, dibuat berdasarkan barisan tanaman tahunan yang berjejer menurut kontur.

Trap terassing : Susunan teras bangku yang khusus dirancang untuk mengendalikan longsor, ditempatkan pada lereng yang menjadi areal bidang lurus.



TIM PENYUSUN

- Penanggung jawab : Dr. Ir. Achmad Suryana
Kepala Badan Litbang Pertanian
- Ketua : Prof. Dr. Irsal Las
Kepala Balai Besar Litbang Sumberdaya
Lahan Pertanian
- Sekretaris : Ir. Anik Sri Suryani, MP
- Anggota : Dr. Fahmuddin Agustus
Dr. Abdurachman Adimihardja
Dr. Ai Dariah
Dr. Achmad Rachman
Dr. Bambang R. Prawiradiputra
Ir. Husin M. Toha, MS
Dr. Sutanto Abdullah
Dr. Azis Azirin Asandhi
Dr. D. Subardja
Dr. Undang Kurnia
Ir. Dedi Soleh Effendi, MS
Dr. Kasdi Subagyono
- Narasumber : Dr. A. Mudzakir Fagi
- Penyunting : Hermanto, S.Sos
- Badan Penelitian dan Pengembangan Pertanian : Jl. Ragunan No. 29, Pasar Minggu
Jakarta
Telp. : (021) 7806202
Faks. : (021) 7800644
Email : Sekretariat @ Litbang.deptan.go.id
- Balai Besar Litbang Sumberdaya Lahan Telp Pertanian : Jl. Ir. H. Juanda, No. 98, Bogor
: (0251) 323011, 323012
: Faks : (0251) 311256
Email : csar@indosat.net.id

BAB I

PENDAHULUAN

1.1. Latar Belakang

Di negara agraris, seperti Indonesia, pembangunan ekonomi sangat ditentukan oleh pembangunan pertanian. Dalam kondisi krisis moneter yang diikuti oleh krisis ekonomi sebagaimana yang terjadi akhir-akhir ini, sektor pertanian tumbuh positif sementara sektor lainnya tumbuh negatif, sehingga sektor pertanian telah menjadi penyelamat perekonomian nasional. Fakta ini membuktikan bahwa pembangunan pertanian perlu didoarong untuk mendukung keberlanjutan pembangunan ekonomi.

Secara umum, keberhasilan pembangunan pertanian ditentukan oleh lingkungan tumbuh komoditas pertanian tanaman pangan, hortikultura, perkebunan, dan peternakan. Agroekosistem atau faktor biofisik seperti jenis tanah dan iklim (intensitas cahaya, curah hujan, kelembaban, dan suhu) dapat menjadi peluang atau masalah dalam pembangunan pertanian, bergantung kepada kemampuan petani atau pelaku agribisnis lainnya dalam menggunakan teknologi pengelolaan dan pemanfaatan sumberdaya alam.

Budidaya pertanian di lahan pegunungan dihadapkan pada faktor pembatas biofisik seperti lereng yang relatif tinggi. Kesalahan dalam pengelolaan dan pemanfaatan sumberdaya lahan di daerah pegunungan dapat menimbulkan kerusakan atau cekaman biofisik berupa degradasi kesuburan tanah dan ketersediaan air yang dampaknya tidak hanya dirasakan oleh masyarakat di lahan pegunungan, tetapi juga di dataran rendah.

Penerapan teknologi sistem usaha tani konservasi dan pengelolaan lahan pegunungan yang tepat guna dan tepat sasaran dapat memberi keuntungan ekonomi dan melindungi lingkungan secara simultan. Dengan demikian pembangunan pertanian dan pembangunan ekonomi secara berkelanjutan dapat terwujud. Oleh karena itu dipandang perlu menerbitkan Pedoman Umum Budidaya Pertanian pada Lahan Pegunungan. Pedoman ini dapat dijadikan dasar dalam penyusunan petunjuk teknis oleh instansi terkait di daerah.



1.2. Peluang dan Permasalahan

1.2.1. Peluang

Sekitar 45% wilayah Indonesia berupa perbukitan dan pegunungan yang dicirikan oleh topo-fisiografi yang sangat beragam, sehingga praktek budidaya pertanian di lahan pegunungan memiliki posisi strategis dalam pembangunan pertanian nasional. Selain memberikan manfaat bagi jutaan petani, lahan pegunungan juga berperan penting dalam menjaga fungsi lingkungan daerah aliran sungai (DAS) dan penyangga daerah di bawahnya.

Berbagai tanaman hortikultura, tanaman perkebunan, tanaman pangan, dan ternak dihasilkan di lahan pegunungan. Sebagian besar tanaman sayur-sayuran dan bunga-bunga dihasilkan di tanah Andisols dan Alfisols dengan elevasi berkisar antara 350 – 1500 m di atas permukaan laut (dpl). Tanaman pekebunan seperti kopi, teh, kina, dan berbagai jenis buah-buahan juga banyak diproduksi di lahan pegunungan. Lahan pegunungan yang merupakan hulu DAS juga berperan penting dalam menjaga tata air DAS itu sendiri, mempertahankan keanekaragaman hayati, mengendalikan erosi, dan menambat karbon di atmosfer sehingga mengurangi pemanasan global.

Praktek pertanian yang baik di wilayah pegunungan dapat memberikan keuntungan langsung kepada petani di samping menghasilkan berbagai jasa yang dibutuhkan masyarakat pada umumnya, antara lain sebagai obyek wisata agro, penyedia lapangan kerja, penggalang ketahanan pangan, dan penyedia berbagai fungsi lingkungan seperti pengendali erosi dan longsor, penghasil oksigen, dan pengatur tata air DAS.

1.2.2. Permasalahan

Walaupun berpeluang untuk budidaya pertanian, lahan pegunungan rentan terhadap longsor dan erosi, karena tingkat kemiringannya, curah hujan relatif tinggi, dan tanah tidak stabil. Bahaya longsor dan erosi akan meningkat apabila lahan pegunungan yang semula tertutup hutan dibuka menjadi areal pertanian tanaman semusim yang tidak menerapkan praktek konservasi tanah dan air, atau menjadi areal peristirahatan dengan segala fasilitas yang dibangun dengan tidak mengacu pada prinsip ramah lingkungan.

Dalam beberapa tahun terakhir, bencana alam banjir dan longsor makin meningkat, baik daya rusak maupun intensitasnya. Bencana tersebut telah menimbulkan banyak korban manusia, harta, lahan pertanian, infrastruktur dan sebagainya. Degradasi lahan juga makin meningkat dan meluas, terutama akibat tingginya tingkat erosi tanah, khususnya di daerah pegunungan, Longsor dan erosi di kawasan pegunungan selain ditentukan oleh karakteristik lahan dan kondisi iklim juga dipengaruhi oleh sistem dan teknik budidaya pertanian di wilayah tersebut.

Fungsi ekonomi dan fungsi ekologis sering dipertentangkan dan tidak jarang menimbulkan konflik. Kasus penggusuran petani dan pemusnahan tanaman kopi di kawasan lindung di Kabupaten Lampung Barat pada pertengahan tahun 1990-an dan di Kabupaten Manggarai di awal tahun 2000-an merupakan contoh konflik yang dipicu oleh kekhawatiran aparat terhadap kerusakan kualitas DAS karena budidaya tanaman kopi yang tidak mengikuti kaidah konservasi. Sebenarnya, lahan pegunungan berpeluang menjadi tumpuan ekonomi masyarakat tanpa mengorbankan kualitas DAS dan kelestarian sumberdaya lahan.

1.3. Ruang Lingkup

1.3.1 Substansi

- (1) Materi yang dikemukakan dalam Pedoman Umum Budidaya Pertanian pada lahan Pegunungan ini meliputi faktor penentu kepekaan lahan terhadap longsor dan erosi, teknologi pengendalian longsor, teknologi budidaya dan pengelompokan jenis tanaman pada sistem usahatani konservasi. Substansi yang disampaikan bersifat umum, sebagai landasan bagi penyusunan petunjuk teknis oleh instansi yang berwenang di tingkat pusat dan daerah.
- (2) Lahan pegunungan yang dimaksud adalah lahan pertanian dan kehutanan pada ketinggian >350 m dpl, Zona sistem usahatani (SUT) konservasi atau wanatani beriklim basah (curah hujan >1500 mm/tahun) dan beriklim kering (curah hujan <1500 mm/tahun, tetapi hujan terdistribusi pada periode pendek, sehingga volume dan intensitas hujan cukup tinggi pada bulan-bulan tertentu).



1.3.2. Sasaran

- (1) Penentu kebijakan dan pengambil keputusan di tingkat pusat, propinsi kabupaten, kecamatan dan desa.
- (2) Personil dan organisasi petani/kemasyarakatan yang bergerak di lapangan, antara lain penanggung jawab usaha, penyuluh (PPL, PPS) teknis, KTNA, LSM, dan organisasi kemasyarakatan di tingkat propinsi, kabupaten, kecamatan dan desa.

1.4. Maksud, Tujuan, dan Manfaat

Pedoman Umum Budidaya Pertanian pada Lahan Pegunungan ini dimaksudkan untuk memberikan gambaran umum tentang cara berusahatani yang baik dan tehnik pengendalian longsor dan erosi yang tepat. Tujuan pedoman umum ini adalah :

- (1) Untuk dijadikan acuan oleh pengguna lahan, penyuluh, organisasi petani/kemasyarakatan dan pengambil kebijakan dalam perencanaan dan pelaksanaan budidaya pertanian di lahan pegunungan.
- (2) Sebagai dasar penyusunan petunjuk teknis (prosedur operasional baku) selanjutnya.

Manfaat dari penerapan pedoman umum ini adalah:

- (1) Berkurangnya intensitas dan frekuensi longsor.
- (2) Berkurangnya erosi sampai di bawah ambang batas yang diperbolehkan sehingga degradasi lahan dapat dikurangi.
- (3) Terwujudnya sistem usahatani berkelanjutan di lahan pegunungan, yang secara ekonomi menmenguntungkan dan secara ekologi tetap mempertahankan kelestarian sumberdaya lahan dan air.



BAB II

FAKTOR PENENTU KEPEKAAN TANAH TERHADAP LONGSOR DAN EROSI

Pengetahuan tentang faktor penentu kepekaan tanah terhadap longsor dan erosi akan memperkaya wawasan dan memperkuat landasan dari pengambil keputusan, penanggung jawab lapangan, teknisi, penyuluh dan organisasi kemasyarakatan dalam menyusun program dan melaksanakan teknik penanggulangan longsor dan erosi di daerah kewenangannya.

Longsor dan erosi adalah proses berpindahnya tanah atau batuan dari satu tempat yang lebih tinggi ke tempat yang lebih rendah akibat dorongan air, angin, atau gaya gravitasi. Proses tersebut melalui tiga tahapan, yaitu pelepasan, pengangkutan atau pergerakan, dan pengendapan. Perbedaan menonjol dari fenomena longsor dan erosi adalah volume tanah yang dipindahkan, waktu yang dibutuhkan, dan kerusakan yang ditimbulkan. Longsor memindahkan massa tanah dengan volume yang besar, ada kalanya disertai oleh batuan dan pepohonan, dalam waktu yang relatif singkat, sedangkan erosi tanah adalah memindahkan partikel-partikel tanah dengan volume yang relatif lebih kecil pada setiap kali kejadian dan berlangsung dalam waktu yang relatif lama. Dua bentuk longsor yang sering terjadi di daerah pegunungan adalah:

- (1) Guguran, yaitu pelepasan batuan atau tanah dari lereng curam dengan gaya bebas atau bergelinding dengan kecepatan tinggi sampai sangat tinggi (Gambar 1a). Bentuk longsor ini terjadi pada lereng yang sangat curam ($>100\%$).
- (2) Peluncuran, yaitu pergerakan bagian atas tanah dalam volume besar akibat keruntuhan gesekan antara bongkahan bagian atas dan bagian bawah tanah (Gambar 1b). Bentuk longsor ini umumnya terjadi apabila terdapat bidang miring pada kedalaman tertentu dan tanah bagian atas dari bidang miring tersebut telah jenuh air.



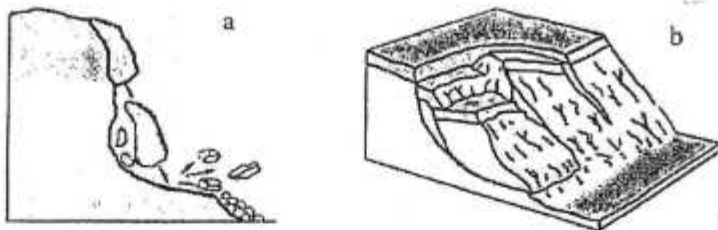

Gambar 1. Bentuk longsor yang sering terjadi di Indonesia : a) guguran dan b) peluncuran.

Sekitar 45% luas lahan di Indonesia berupa lahan pegunungan berlereng yang peka terhadap longsor dan erosi (Tabel 1). Pegunungan dan perbukitan adalah hulu sungai yang mengalirkan air permukaan secara gravitasi melewati celah-celah lereng ke lahan yang letaknya lebih rendah. Keterkaitan antara daerah aliran sungai (DAS) hulu, tengah, dan hilir diilustrasikan pada Gambar 2. keterkaitannya tersebut dijelaskan sebagai berikut:

- (1) Penggundulan hutan di DAS hulu atau zona tangkapan hujan akan mengurangi resapan air hujan, dan karena itu akan memperbesar aliran permukaan. Aliran permukaan adalah memicu terjadinya longsor dan/atau erosi dengan mekanisme yang berbeda.
- (2) Budidaya pertanian pada DAS tengah atau zona konservasi yang tidak tepat akan memicu terjadinya longsor dan/atau erosi. Pengendalian aliran permukaan merupakan kunci utama. Pada daerah yang tidak rawan longsor, memperbesar resapan air dan sebagai konsekwensinya adalah memperkecil aliran permukaan merupakan pilihan utama. Sebaliknya, jika daerah tersebut rawan longsor, aliran permukaan perlu dialirkan sedemikian rupa sehingga tidak menjenuhi tanah dan tidak memperbesar erosi.
- (3) Air yang meresap ke dalam lapisan tanah zona tangkapan hujan dan konservasi akan keluar berupa sumber-sumber air yang ditampung di badan-badan air seperti sungai, danau, dan waduk untuk pembangkit listrik, irigasi, air minum, dan penggelontoran kota.

Tabel 1. sebaran dan luas lahan perbukitan-pegunungan di Indonesia.

Pulau	Luas lahan (000 ha)			Total
	Perbukitan (500 m dpl) tipe A	Perbukitan-pegunungan (>500 mdpl) tipe B	Perbukitan-pegunungan (>500 mdpl) tipe C	
Sumatera	4.432	814	9.992	15.238
Jawa dan Madura	3.576	1.250	1.646	6.472
Kalimantan	3.992	8.055	10.471	22.518
Sulawesi	2.596	3.337	7.996	13.929
Maluku dan Nusa Tenggara	4.047	4.500	2.437	10.984
Papua	3.141	12.287	3.605	10.033
Total	21.784	30.243	36.147	88.174

Keterangan : Tipe A sangat terpencair; Tipe B bersambung tetapi dipisah oleh batas yang agak jelas; Tipe C bersambung tetapi dipisah oleh batas yang sangat jelas.

Sumber : Statistik Sumberdaya Lahan Pertanian (Puslit Tanah dan Agroklimat, 1997).

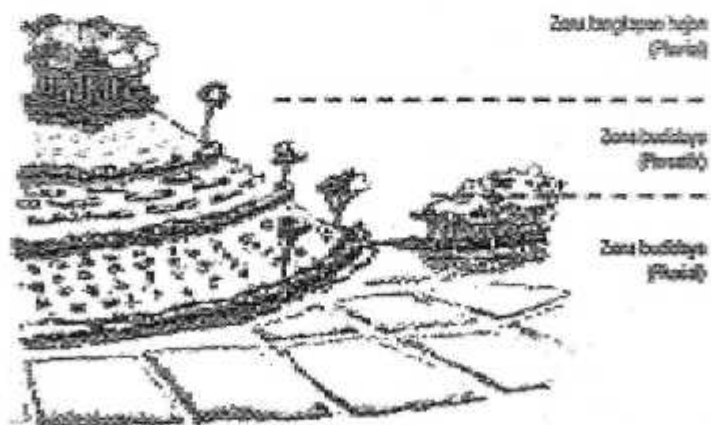

Gambar 2. Ilustrasi toposekuen suatu DAS yang menunjukkan keterkaitan antara DAS hulu, tengah dan hilir (modifikasi dari information kit FAO, 1995)

Faktor yang mempengaruhi terjadinya longsor dan erosi adalah faktor alam dan faktor manusia. Faktor alam yang utama adalah iklim, sifat tanah, bahan induk, elevasi, dan lereng. Faktor manusia adalah semua tindakan manusia yang dapat mempercepat terjadinya erosi dan longsor. Faktor alam yang menyebabkan terjadinya longsor dan erosi diuraikan berikut ini

1.1. Iklim

Curah hujan adalah salah satu unsur iklim yang besar perannya terhadap kejadian longsor dan erosi. Air hujan yang terinfiltrasi ke dalam tanah dan menjenuhi tanah menentukan terjadinya longsor, sedangkan pada kejadian erosi, air limpasan permukaan adalah unsur utama penyebab terjadinya erosi.

Hujan dengan curahan dan intensitas yang tinggi, misalnya 50 mm dalam waktu singkat (<1 jam), lebih berpotensi menyebabkan erosi dibanding hujan dengan curahan yang sama namun dalam waktu yang lebih lama (>1 jam). Namun curah hujan yang sama tetapi berlangsung lama (>6 jam) berpotensi menyebabkan longsor, karena pada kondisi tersebut dapat terjadi penjuhan tanah oleh air yang meningkatkan massa tanah. Intensitas hujan menentukan besar kecilnya erosi, sedangkan longsor ditentukan oleh kondisi jenuh tanah oleh air hujan dan keruntuhan gesekan bidang luncur. Curah hujan tahunan >2000 mm terjadi pada sebagian besar wilayah Indonesia. Kondisi ini berpeluang besar menimbulkan erosi, apalagi di wilayah pegunungan yang lahannya didominasi oleh berbagai jenis tanah.

2.2 Tanah

2.2.1. Kedalaman, tekstur dan tekstur tanah

Kedalaman atau solum, tekstur, dan struktur tanah menentukan besar kecilnya air limpasan permukaan dan laju penjuhan tanah oleh air. Pada tanah bersolum dalam (>90 cm), struktur gembur, dan penutupan lahan rapat, sebagian besar air hujan terinfiltrasi ke dalam tanah dan hanya sebagian kecil yang menjadi air limpasan permukaan. Sebaliknya, pada tanah bersolum dangkal, struktur padat, dan penutupan lahan kurang rapat, hanya sebagian kecil air hujan yang terinfiltrasi dan sebagian besar menjadi aliran permukaan (Gambar 3).

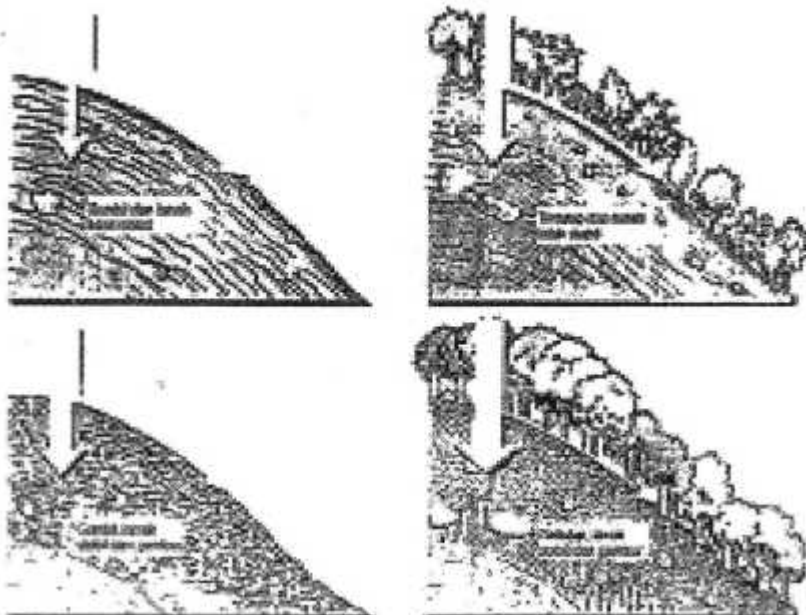

Gambar 3. Hubungan antara struktur lapisan tanah dan penutupan lahan terhadap jumlah infiltrasi dan aliran permukaan relatif.

Faktor lain yang menentukan kelongsoran tanah adalah ketahanan gesekan bidang luncur. Faktor yang menentukan ketahanan gesekan adalah : a) gaya saling menahan di antara dua bidang yang bergeser, dan b) mekanisme saling mengunci di antara partikel-partikel yang bergeser. Untuk kasus pertama, partikel hanya menggeser di atas partikel yang lain dan tidak terjadi penambahan volume. Untuk kasus kedua, terjadi penambahan volume karena partikel yang bergeser mengatur kedudukannya sedemikian rupa, sehingga menyebabkan keruntuhan.

Ketahanan gesekan ditentukan oleh bentuk partikel. Pada partikel berbentuk lempengan seperti liat, penambahan air mempercepat keruntuhan. Sebaliknya pada partikel berbentuk butiran seperti kuarsa dan feldspar, penambahan air memperlambat keruntuhan.

2.2.2. Bahan induk tanah

Sifat bahan induk tanah ditentukan oleh asal bantuan dan komposisi mineralogi yang berpengaruh terhadap kepekaan erosi longsor. Di daerah pegunungan, bahan induk tanah didominasi oleh batuan kokoh dari batuan vulkanik, sedimen, dan metamorfik. Tanah yang berbentuk dari batuan sedimen, terutama batu liat, batu liat berkapur atau marl dan batu kapur, relatif peka terhadap erosi dan longsor.

Salah satu ciri lahan peka longsor adalah adanya rekahan tanah selebar >2 cm dan dalam >50 cm yang terjadi pada musim kemarau. Tanah tersebut mempunyai sifat mengembang pada kondisi basah dan mengkerut pada kondisi kering, yang disebabkan oleh tingginya kandungan mineral liat tipe 2:1 seperti yang dijumpai pada tanah Grumusol (Vertisols). Pada kedalaman tertentu dari tanah podsolik atau Mediteran terdapat akumulasi liat (argilik) yang pada kondisi jenuh air dapat juga berfungsi sebagai bidang luncur pada kejadian longsor.

2.3. Elevasi

Elevasi adalah istilah lain dari ukuran ketinggian lokasi di atas permukaan laut. Lahan pegunungan berdasarkan elevasi dibedakan atas dataran medium (350-700 m dpl) dan dataran tinggi (>700 m dpl). Elevasi berhubungan erat dengan jenis komoditas yang sesuai untuk mempertahankan kelestarian lingkungan.

Badan Pertanahan Nasional menetapkan lahan pada ketinggian di atas 1000 m dpl dan lereng $>45\%$ sebagai kawasan usaha terbatas, dan diutamakan sebagai kawasan hutan lindung. Sementara, Departemen Kehutanan menetapkan lahan dengan ketinggian >2000 m dpl dan/atau lereng $>40\%$ sebagai kawasan lindung.

2.4. Lereng

Lereng atau kemiringan lahan adalah salah satu faktor pemicu terjadinya erosi dan longsor di lahan pegunungan. Peluang terjadinya erosi dan longsor makin besar dengan makin curamnya lereng.



Makin curam lereng makin besar pula volume dan kecepatan aliran permukaan yang berpotensi menyebabkan erosi. Selain kecuraman, panjang lereng juga menentukan besarnya longsor dan erosi. Makin panjang lereng, erosi yang terjadi makin besar. Pada lereng >40% longsor sering terjadi, terutama disebabkan oleh pengaruh gaya gravitasi. Kondisi wilayah/lereng dikelompokkan sebagai berikut :

Datar	: lereng <3%, dengan beda tinggi <2 m.
Berombak	: lereng 3-8%, dengan beda tinggi 2-10 m.
Bergelombang	: lereng 8-15%, dengan beda tinggi 10-50 m.
Berbukit	: lereng 15-30%, dengan beda tinggi 50-300 m.
Bergunung	: lereng >30%, dengan beda tinggi >300 m.

Erosi dan longsor sering terjadi di wilayah berbukit dan bergunung, tertama pada tanah berpasir (Regosol atau Psamment), Andosol (Andisols), tanah dangkal berbatu (Litosol atau Entisols), dan tanah dangkal berkapur (Renzina atau Mollisols). Di wilayah bergelombang, intensitas erosi dan longsor agak berkurang, kecuali pada tanah Podsolik (Ultisols), Mediteran (Alfisols), dan Grumusol (Vertisols) yang terbentuk dari batuan induk batu liat, napal, dan batu kapur dengan kandungan liat 2:1 (Montmorilonit) tinggi, sehingga pengelolaan lahan yang disertai oleh tindakan konservasi sangat diperlukan. Dalam sistem budidaya pada lahan berlereng >15% lebih diutamakan campuran tanaman semusim dengan tanaman tahunan atau sistem wanatani (agroforestry).



BAB III

PENGENDALIAN LONGSOR

Daerah rawan longsor harus dijadikan areal konservasi, sehingga bebas dari kegiatan pertanian, pembangunan perumahan dan infrastruktur. Apabila lahan digunakan untuk perumahan maka bahaya longsor akan meningkat, sehingga dapat mengancam keselamatan penduduk di daerah tersebut dan di sekitarnya. Penerapan teknik pengendalian longsor diarahkan ke daerah rawan longsor yang belum dibuka direkomendasikan untuk tetap dipertahankan dalam kondisi vegetasi permanen, seperti cagar alam, kawasan konservasi, dan hutan lindung.

Pengendalian longsor dapat direncanakan dan diimplementasikan melalui pendekatan mekanis (sipil teknis) dan vegetatif atau kombinasi keduanya. Pada kondisi yang sangat parah, pendekatan mekanis seringkali bersifat mutlak jika pendekatan vegetatif saja tidak cukup memadai untuk menanggulangi longsor.

3.1. Identifikasi dan Delineasi Daerah Rawan Longsor

Tiap jenis tanah mempunyai tingkat kepekaan terhadap longsor yang berbeda. Langkah antisipatif yang perlu dilakukan adalah memetakan sebaran jenis tanah pada skala 1:25.000 atau skala lebih besar (1:10.000; 1:5.000) pada hamparan lahan yang menjadi sasaran pembangunan pertanian tanaman hortikultura, tanaman pangan, atau tanaman perkebunan. Berdasarkan peta-peta tersebut dapat didelineasi bagian-bagian dari hamparan lahan yang peka terhadap longsor dengan menggunakan nilai atau skor seperti dalam Tabel 2.

Kepekaan tanah terhadap longsor dinilai dengan cara menjumlahkan skor dari masing-masing faktor. Tanah dengan jumlah skor 6-10 digolongkan sebagai lahan dengan tingkat kepekaan rendah, skor 11-15 kepekaan sedang, direkomendasikan untuk budidaya pertanian, pembangunan infrastruktur, atau perumahan, tetapi dipertahankan sebagai vegetasi permanen (hutan).

Tabel 2. skor hubungan faktor biofisik dan tingkat kepekaan longsor di lahan pegunungan.

Faktor biofisik	Nilai (skor)		
Curah hujan (mm)	<1500 (1)	1500-2500 (3)	>2500 (5)
Bahan induk	Batuan vulkanik (1)	Batuan metamorfik (2)	Batuan sedimen (3)
Lereng (%)	15-25 (1)	25-40 (3)	>40 (5)
Kandungan liat 2:1	Rendah (1)	Sedang (2)	Tinggi (3)
Laju Infiltrasi	Lambat (1)	Sedang (2)	Cepat (3)
Kedalaman lapisan Kedap air (cm)	>100 (1)	50-100 (2)	<50 (3)

Angka dalam kurung menyatakan skor untuk karakteristik iklim dan tanah di daerah setempat.

Penerapan teknik pengendalian longsor didasarkan atas konsep pengelolaan DAS. Dalam hal ini kawasan longsor dibagi ke dalam tiga zona (Gambar 4), yaitu : (1) hulu, zona paling atas dari lereng yang longsor, (2) punggung, zona longsor yang berada di antara bagian hulu dan kaki kawasan longsor, dan (3) kaki, zona bawah dari lereng yang longsor dan merupakan zona penimbunan atau deposisi bahan yang longsor. Pengelolaan masing-masing segmen ditunjukkan dalam Tabel 3. Pada masing-masing zona diterapkan teknik penanggulangan longsor dengan pendekatan vegetatif atau mekanis.

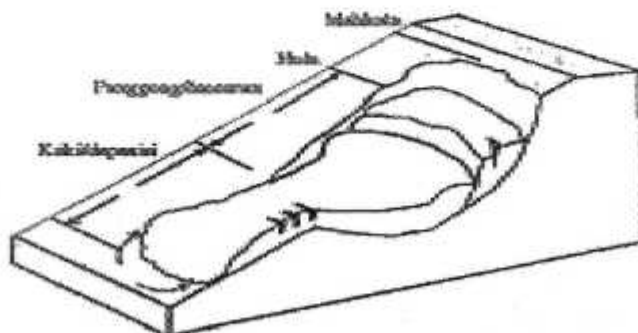

Gambar 4. Skema yang menggambarkan zona hulu, punggung, dan kaki dari wilayah longsor.



Tabel 3. Perlakuan pengendalian longsor pada setiap segmen (bagian) dari area longsor

Zona/wilayah longsor	Perlakuan pengendalian
Hulu	<ul style="list-style-type: none"> (a) Mengidentifikasi permukaan tanah yang retak atau rekahan pada punggung bukit dan mengisi kembali rekahan/permukaan tanah yang retak tersebut dengan tanah. (b) Membuat saluran pengelak dan saluran drainase untuk mengalihkan air dari punggung bukit, untuk menghindari adanya kantong-kantong air yang menyebabkan penjuhan tanah dan menambah massa tabah. (c) Memangkas tanaman yang terlalu tinggi yang berada di tepi (bagian atas) wilayah rawan longsor.
Punggung (bagian lereng yang meluncur)	<ul style="list-style-type: none"> (a) Membangun atau menata bagian lereng yang menjadi daerah bidang luncur, diantaranya dengan membuat teras pengaman (trap terasing). (b) Membuat saluran drainase (saluran pembuangan untuk menghilangkan genangan air). (c) Membuat saluran pengelak di sekeliling wilayah longsor. (d) Membuat penguat tebing dan check dam mini. (e) Menanam tanaman untuk menstabilkan lereng.
Kaki (zona penimbunan bahan yang longsor)	<ul style="list-style-type: none"> (a) Membuat/membangun penahan material longsor menggunakan bahan - bahan yang mudah didapat, misalnya dengan menancapkan tiang pancang yang dilengkapi perangkat dari dahan dan ranting kayu atau bambu. (b) Membangun penahan material longsor seperti bronjong atau konstruksi beton. (c) Menanam tanaman yang dapat berfungsi sebagai penahan longsor.

3.2. Teknik Pengendalian Longsor

3.2.1 Vegetatif

Pengendalian longsor dengan pendekatan vegetatif pada prinsipnya adalah mencegah air terakumulasi di atas bidang luncur. Sangat dianjurkan menanam jenis tanaman berakar dalam, dapat menembus lapisan kedap air, mampu merembeskan air ke lapisan yang lebih dalam, dan mempunyai massa yang relatif ringan.

Jenis tanaman yang dapat dipilih di antaranya adalah sonokeling, akar wangi, Flemingia, kayu manis, kemiri, cengkeh, pala, petai, jengkol, melinjo, alpukat, kakao, kopi, teh, dan kelengkeng.

3.2.2 Mekanis/sipil teknis

Ada beberapa pendekatan mekanis atau sipil teknis yang dapat digunakan untuk mengendalikan longsor, sesuai dengan kondisi topografi dan besar kecilnya tingkat bahaya longsor. Pendekatan mekanis pengendalian longsor meliputi : (1) pembuatan saluran drainase (saluran pengelak, saluran penangkap, saluran pembuangan), (2) pembuatan bangunan penahanan material longsor, (3) pembuatan bangunan penguat dinding/tebing atau pengaman jurang, dan 4) pembuatan trap-trap terasering.

3.2.2.1. Saluran drainase

Tujuan utama pembuatan saluran drainase adalah untuk mencegah genangan dengan mengalirkan air aliran permukaan, sehingga kekuatan air mengalir tidak merusak tanah, tanaman, dan/atau bangunan konservasi lainnya. Diareal rawan longsor, pembuatan saluran drainase ditujukan untuk mengurangi laju infiltrasi dan perkolasi, sehingga tanah tidak terlalu jenuh air, sebagai faktor utama pemicu terjadinya longsor.

Bentuk saluran drainase, khususnya di lahan usahatani dapat dibedakan menjadi : (a) saluran pengelak; (b) saluran teras; dan (c) saluran pembuangan air, termasuk bangunan terjunan. Letak masing-masing saluran ditunjukkan pada gambar 5.

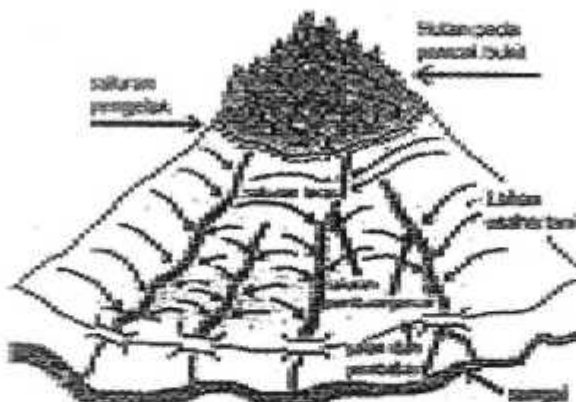

Gambar 5. Letak saluran pengelak dan saluran pembuangan air pada suatu bukit. (Sketsa : Agus dan Widiyanto)

3.2.2.2. Bangunan penahan material longsor

Konstruksi bangunan penahan material longsor bergantung pada volume longsor. Jika longsor termasuk kategori 'kecil', maka konstruksi bangunan penahan dapat menggunakan bahan yang tersedia di tempat, misalnya bambu, batang dan ranting (Gambar 6). Apabila longsor termasuk kategori 'besar', diperlukan konstruksi bangunan beton penahan yang permanen (Gambar 7). Beton penahan ini umumnya dibangun di tebing jalan atau tebing sungai yang rawan longsor.

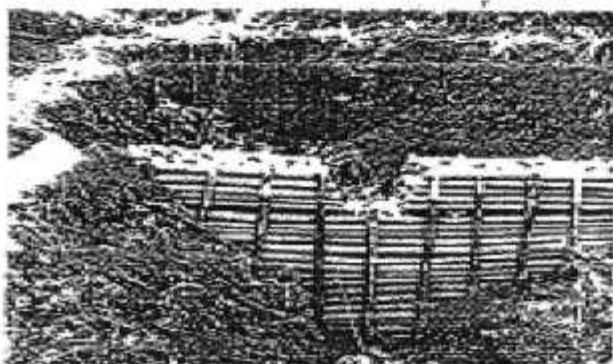

Gambar 6. Bangunan penahan longsor dari anyaman bambu untuk menahan longsor kategori kecil. (Foto : Widiyanto)

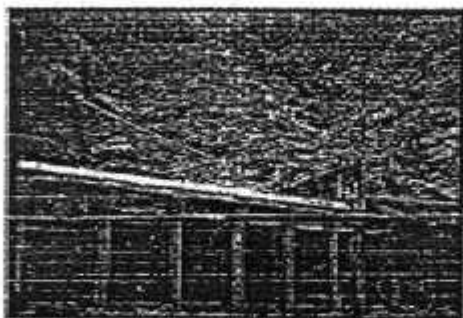

Gambar 7. Bangunan konstruksi beton penahan longsor kategori besar. (Foto : F. Agus dan Widiyanto).

3.2.2.3. Bangunan penguat tebing

Bangunan ini berguna untuk memperkuat tebing-tebing yang rawan longsor, berupa konstruksi beton (Gambar 8) atau susunan bronjong (susunan batu diikat kawat), Konstruksi bangunan menggunakan perhitungan teknik sipil kering.

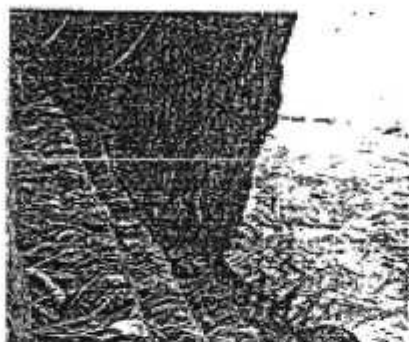

Gambar 8. Bangunan penguat tebing/bronjong. (Foto : Budi Kartiwa)

4.2.2.4. Trap-trap terasering

Trap terasering adalah bangunan berbentuk teras yang digunakan untuk menampung longsor (Gambar 9).

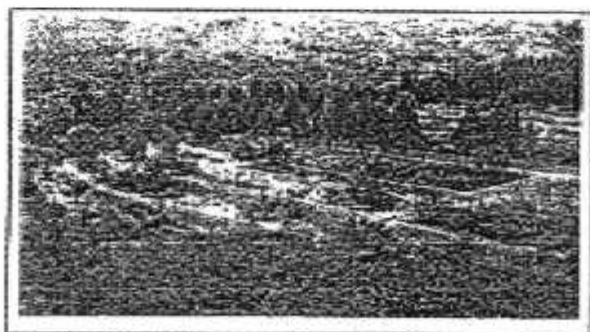

Gambar 9. Trap-trap terasering (Foto : F. Agus)

BAB IV

TEKNOLOGI BUDIDAYA PADA SISTEM USAHATANI KONSERVASI

Budidaya pertanian pada lahan pegunungan yang sesuai dengan kondisi alam seyogyanya menerapkan sistem usahatani (SUT) konservasi yang tepat.

Pengertian SUT konservasi adalah sebagai berikut :

- (1) SUT pada hakekatnya adalah pemanfaatan sumberdaya lahan, yang dimiliki oleh petani (dikelola secara individu atau berkelompok) atau pengusaha melalui penanaman tanaman dan/atau pemeliharaan ternak dengan memperhatikan keterkaitan antar komoditas secara harmonis agar hasil yang diperoleh optimal.
- (2) Konservasi adalah upaya pengendalian erosi dari lahan pertanian berlereng secara vegetatif dan mekanis, jenis tanaman yang ditanam sebagai bagian dari teknik pengendalian erosi adalah elemen yang tidak terpisahkan dari SUT.
- (3) Teknik pengendalian erosi harus diterapkan, karena dampaknya menyangkut seluruh DAS, dan untuk berkelanjutan produktivitas SUT itu sendiri, jenis tanaman yang ditanam dan kombinasinya dapat berubah sesuai dengan permintaan pasar.
- (4) Sumberdaya lahan yang dimiliki oleh petani dan pengusaha dapat berupa lahan kering berlereng, lahan pekarangan, lahan sawah tadah hujan dalam satu ekosistem lahan kering berlereng atau kombinasi dengan lahan pekarangan, atau kombinasi dengan lahan sawah tadah hujan, atau kombinasi ketiga ekosistem.

4.1. Prinsip Usahatani Konservasi

Budidaya pertanian di lahan pegunungan meliputi dua kegiatan pokok, yaitu kegiatan usahatani dan konservasi. Kedua kegiatan pada sebidang lahan pertanian terintegrasi menjadi sistem usahatani (SUT) konservasi. Teknologi SUT konservasi yang diterapkan di DAS Citanduy (Jawa Barat), DAS Jratunseluna (Jawa Tengah), dan DAS Brantas (Jawa Timur) menggunakan faktor kemiringan lahan, kedalaman tanah, dan

kepekaan tanah terhadap erosi sebagai kriteria pengembangan model-model SUT konservasi. Berdasarkan kriteria tersebut matrik seperti ditunjukkan pada Tabel 4.

Tabel 4 menunjukkan matrik pemilihan konservasi tanah mekanis dan komposisi tanaman semusim dan tanaman tahunan berdasarkan kondisi kemiringan lahan, kedalaman tanah, dan kepekaan tanah terhadap erosi lahan usahatani. Teras bangku tidak dianjurkan pada tanah yang bersolum dangkal dan kemiringannya sangat terjal (>40%). Pada tanah yang dangkal dianjurkan membuat teras gulud, budidaya lorong, atau pagar hidup. Pembuatan teras bangku relatif lebih mahal dan lebih sulit dibandingkan dengan teknik konservasi mekanis lainnya. Dengan mempertimbangkan faktor biaya dan tingkat kesulitan pembuatannya, disarankan untuk memilih teknik konservasi tanah selain teras bangku. Semua jenis teras harus disertai dengan penanaman tanaman penguat teras, seperti rumput dan legum yang juga merupakan sumber pakan ternak. Tanaman tahunan yang ada pada sistem pertanaman lorong dan pagar hidup dapat diperhitungkan sebagai bagian dari tanaman tahunan seperti pada kolom 9.

Tabel 4. Pedoman pemilihan teknologi konservasi tanah secara mekanis dan vegetatif berdasarkan tingkat kemiringan lahan, erodibilitas tanah dan kedalaman solum (P3HTA dengan modifikasi).

Lereng (%)	Kedalaman solum (cm)/erodibilitas						Rekomendasi proporsi tanaman (%)	
	>90 cm		40-90 cm		<40 cm		Semusim	Tahunan
	Rendah	Tinggi	Rendah	Tinggi	Rendah	Tinggi		
1	2	3	4	5	6	7	8	9
15-25	TB, BL, PH, SP, PT, RR, ST	TB, BL, PH, SP, PT, RR, ST	TB, BL, PH, SP, PT, RR, ST	TB, BL, PH, SP, PT, RR, ST	TB, BL, PH, SP, PT, RR, ST	TB, BL, PH, SP, PT, RR, ST	Maks 50	Min 50
25-40	TB, BL, PH, PT	TG, BL, PH, PT	TG, BL, PH, PT	TG, BL, PH, PT	TG, BL, PH, PT	TI, RR, BL, PH, PT	Maks 25	Min 75
>40*	TI, TK	TI, TK	TI, TK	TI, TK	TI, TK	TI, TK	0	100

Keterangan :

* Untuk tanah peka erosi (Ultisol, Entisol, Vertisol, Alfisol) dibatasi sampai lereng 65%, sedangkan untuk tanah yang kurang peka sampai lereng 100%.

TB = Teras bangku; BL = Budidaya lorong; TG = Teras gulud; TI = Teras Individu; RR = Rorak; TK = Teras kebun; PH = Pagar hidup; ST = Strip rumput atau strip tanaman alami; SP = Silvopastura; PT = Tanaman penutup tanah.

4.2. Teknik Pengendalian Erosi

Secara garis besar, teknik pengendalian erosi dibedakan menjadi dua, yaitu teknik konservasi mekanik dan vegetatif. Konservasi tanah secara mekanik adalah semua perlakuan fisik mekanis dan pembuatan bangunan yang ditujukan untuk mengurangi aliran permukaan guna menekan erosi dan meningkatkan kemampuan tanah mendukung usahatani secara berkelanjutan. Pada prinsipnya konservasi mekanik dalam pengendalian erosi harus selalu diikuti oleh cara vegetatif, yaitu penggunaan tumbuhan/tanaman dan sisa-sisa tanaman/tumbuhan (misalnya mulsa dan pupuk hijau), serta penerapan pola tanam yang dapat menutup permukaan tanah sepanjang tahun.

4.2.1. Teras bangku atau teras tangga

Teras bangku atau teras tangga dibuat dengan cara memotong panjang lereng dan meratakan tanah dibagian bawahnya, sehingga terjadi deretan bangunan yang berbentuk seperti tangga. Pada usahatani lahan kering, fungsi utama teras bangku adalah : (1) memperlambat aliran permukaan; (2) menampung dan menyalurkan aliran permukaan dengan kekuatan yang tidak sampai merusak; (3) meningkatkan laju infiltrasi; dan (4) mempermudah pengolahan lahan.

Teras bangku dapat dibuat datar (bidang olah datar, membentuk sudut 0° dengan bidang horizontal), miring ke dalam/goler kampak (bidang olah miring beberapa derajat ke arah yang berlawanan dengan lereng asli), dan miring keluar (bidang olah miring ke arah lereng asli). Teras biasanya dibangun di ekosistem lahan sawah tadah hujan, lahan tegalan, dan berbagai sistem wanatani. Tipe teras bangku dapat dilihat dalam Gambar 10.

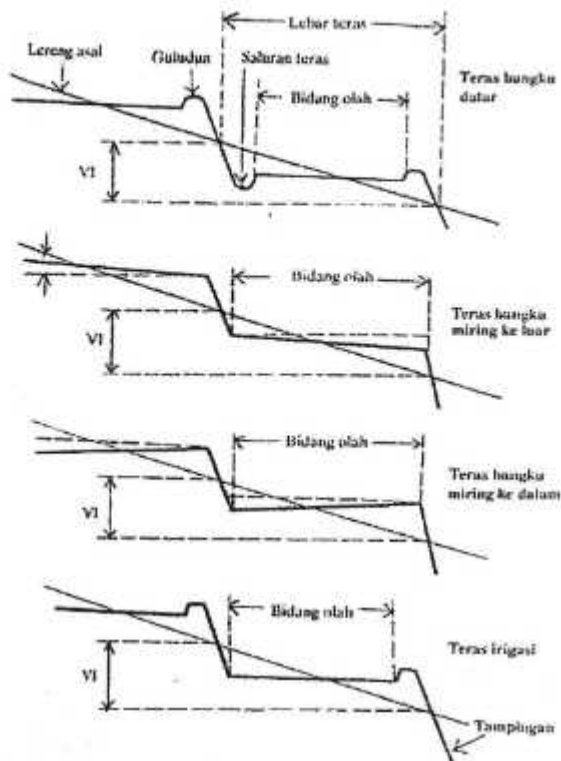

Gambar 10. Sketsa empat tipe teras bangku.

Teras bangku miring ke dalam (goler kampak) dibangun pada tanah yang permeabilitasnya rendah, dengan tujuan agar air yang tidak segera terinfiltrasi menggenangi bidang olah dan tidak mengalir ke luar melalui talud di bibir teras. Teras bangku miring ke luar diterapkan di areal di mana aliran permukaan dan infiltrasi dikendalikan secara bersamaan, misalnya di areal rawan longsor. Teras bangku goler kampak memerlukan biaya relatif lebih mahal dibandingkan dengan teras bangku datar atau teras bangku miring ke luar, karena memerlukan lebih banyak penggalian bidang olah.

Efektifitas teras bangku sebagai pengendali erosi akan meningkat bila ditanami dengan tanaman penguat teras di bibir dan tampungan teras. Rumput dan legum pohon merupakan tanaman yang baik untuk digunakan sebagai penguat teras. Tanaman murbei sebagai tanaman

penguat teras banyak ditanam di daerah pengembangan ulat sutra. Teras bangku adakalanya dapat diperkuat dengan batu yang disusun, khususnya pada tampingan. Model seperti ini banyak diterapkan di kawasan yang berbatu.

Beberapa hal yang perlu mendapat perhatian dalam pembuatan teras adalah :

- (1) Dapat diterapkan pada lahan dengan kemiringan 10-40%, tidak dianjurkan pada lahan dengan kemiringan >40% karena bidang olah akan menjadi terlalu sempit.
- (2) Tidak cocok pada tanah dangkal (<40 cm).
- (3) Tidak cocok pada lahan usaha pertanian yang menggunakan mesin pertanian.
- (4) Tidak dianjurkan pada tanah dengan kandungan aluminium dan besi tinggi.
- (5) Tidak dianjurkan pada tanah-tanah yang mudah longsor.

4.2.2. Teras gulud.

Teras gulud adalah barisan guludan yang dilengkapi dengan saluran air di bagian belakang gulud. Metode ini dikenal pula dengan istilah guludan bersaluran. Bagian-bagian dari teras gulud terdiri atas guludan, saluran air, dan bidang olah (Gambar 11).

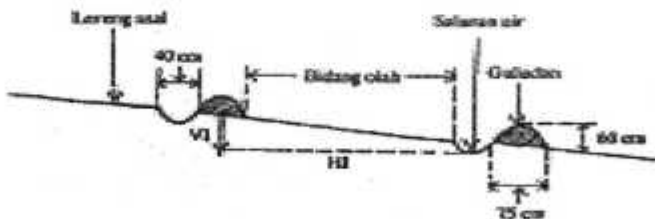

Gambar 11. Sketsa penampang samping teras gulud.

Fungsi dari teras gulud hampir sama dengan teras bangku, yaitu untuk menahan laju aliran permukaan dan meningkatkan penyerapan air ke dalam tanah. Saluran air dibuat untuk mengalirkan aliran permukaan dari bidang olah ke saluran pembuangan air. Untuk meningkatkan efektifitas teras gulud dalam menanggulangi erosi dan aliran permukaan, guludan diperkuat dengan tanaman penguat teras. Jenis tanaman yang dapat digunakan sebagai penguat teras bangku juga dapat digunakan sebagai tanaman penguat teras gulud. Sebagai kompensasi dari kehilangan luas bidang olah, bidang teras gulud dapat pula ditanami dengan tanaman bernilai ekonomi (cash crops), misalnya tanaman katuk, cabai rawit, dan sebagainya.

Beberapa hal yang perlu diperhatikan dalam pembuatan teras gulud :

- (1) Teras gulud cocok diterapkan pada lahan dengan kemiringan 10-40%, dapat juga pada lahan dengan kemiringan 40-60% namu relatif kurang efektif.
- (2) Pada tanah yang permeabilitas tinggi, guludan dapat dibuat menurut arah kontur. Pada tanah yang permeabilitas rendah, guludan dibuat miring terhadap kontur, tidak lebih dari 1% ke arah saluran pembuangan. Hal ini ditujukan agar air yang tidak segera terinfiltrasi ke dalam tanah dapat tersalurkan ke luar ladang dengan kecepatan rendah.

4.2.3. Teras individu

Teras individu adalah teras yang dibuat pada setiap individu tanaman, terutama tanaman tahunan (Gambar 12). Jenis teras ini biasa dibangun di areal perkebunan atau pertanaman buah-buahan.



Gambar 12. Sketsa teras individu pada areal pertanaman tahunan.

4.2.4. Teras kebun

Teras kebun adalah jenis teras untuk tanaman tahunan, khususnya tanaman pekebunan dan buah-buahan. Teras dibuat dengan interval yang bervariasi menurut jarak tanam (Gambar 13). Pembuatan teras bertujuan untuk : (1) meningkatkan efisiensi penerapan teknik konservasi tanah, dan (2) memfasilitasi pengelolaan lahan (*land management facility*), di antaranya untuk fasilitas jalan kebun, dan penghematan tenaga kerja dalam pemeliharaan kebun.



Gambar 13. Teras kebun.

4.2.5. Rorak

Rorak merupakan lubang penampungan atau peresapan air, dibuat di bidang olah atau saluran resapan (Gambar 14). Pembuatan rorak bertujuan untuk memperbesar peresapan air ke dalam tanah dan menampung tanah yang tererosi. Pada lahan kering beriklim kering, rorak berfungsi sebagai tempat pemanen air hujan dan aliran permukaan.

Dimensi rorak yang disarankan sangat bervariasi, misalnya kedalamannya 60 cm, lebar 50 cm, dan panjang berkisar antara 50-200 cm. Panjang rorak dibuat sejajar kontur atau memotong lereng. Jarak kesamping antara satu rorak dengan rorak lainnya berkisar 100-150 cm, sedangkan jarak horizontal 20 m pada lereng yang landai dan agak miring sampai 10 m pada lereng yang lebih curam. Dimensi rorak yang akan dipilih disesuaikan dengan kapasitas air atau sedimen dan bahan-bahan terangkut lainnya yang akan ditampung.

Sesudah periode waktu tertentu, rorak akan terisi oleh tanah atau serasah tanaman. Agar rorak dapat berfungsi secara terus-menerus, bahan-bahan yang masuk ke rorak perlu diangkat ke luar atau dibuat rorak yang baru.



Gambar 14. Rorak dengan teras gulud. (Foto : F. Agus)

4.3. Komponen Teknologi SUT Konservasi.

SUT Konservasi mengintegrasikan dan mensinergikan tanaman di bidang olah, tanaman penguat bibir teras dan ternak ruminansia kecil atau besar yang dikandangkan di pekarangan rumah (jarang berteras). Integrasi dan sinergi tersebut harus menguntungkan petani. Konservasi menjamin keuntungan dari usahatani yang berkelanjutan. Komponen teknologi SUT Konservasi dari sisi tanaman dikemukakan berikut ini.

4.3.1. Pengaturan pola tanam pada bidang olah

Pengaturan pola tanam dalam pengendalian erosi bertujuan untuk memaksimalkan penutupan lahan, sehingga mengurangi daya pukul butiran hujan langsung ke permukaan tanah. Faktor yang perlu dipertimbangkan dalam penyusunan pola tanam adalah iklim, tingkat kesuburan tanah, ketersediaan tenaga kerja, dan permintaan pasar. Faktor iklim yang paling penting adalah curah hujan, terutama jumlah bulan basah dengan curah hujan >200 mm, jumlah bulan kering dengan curah hujan <100 mm, dan bulan sedang dengan curah hujan 100-200



mm. Daerah yang mempunyai bulan basah 4 bulan berturut-turut dapat ditanami padi gogo. Daerah dengan bulan sedang selama tiga bulan berturut-turut cocok untuk palawija. Daerah dengan bulan kering panjang, kemungkinan masih dapat ditanami berbagai tanaman semusim yang toleran kekeringan, seperti kacang tunggak, kacang hijau, kacang gude (Gambar 15), sayuran dan komak.

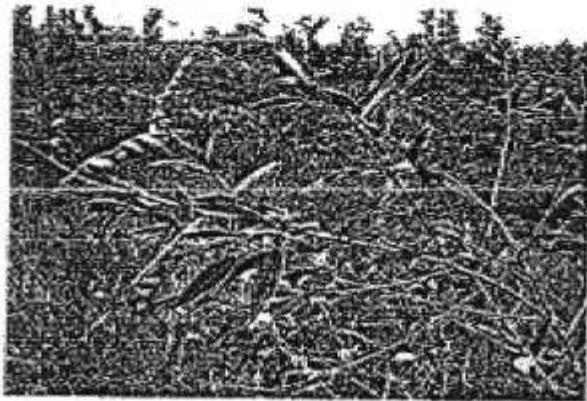

Gambar 15. Kacang gude (pigeon pea), suatu jenis tanaman yang sesuai untuk daerah beriklim kering.

4.3.1.1. Tanam bersusulan (tumpang gilir).

Pertanaman bersusulan (relay cropping) atau tanam berurutan adalah sistem bercocok tanam dengan menanam dua atau lebih jenis tanaman pada sebidang tanah selama satu tahun; tanaman semusim kedua ditanam sebelum panen tanaman musim pertama. Contohnya adalah tumpang gilir antara tanaman jagung yang ditanam pada awal musim hujan dan kacang tanah yang ditanam beberapa minggu sebelum panen jagung. Sistem ini bertujuan untuk meningkatkan intensitas penggunaan lahan dan menjaga agar permukaan tanah selalu tertutup tanaman. Selain itu, sistem ini juga dimaksudkan untuk mempercepat penanaman tanaman pada musim kedua, sehingga masih mendapatkan air hujan dengan jumlah yang cukup untuk pertumbuhan dan produksinya.

4.3.1.2. Tanam bersisipan (tumpang sari)

Tanam bersisipan atau tumpang sari adalah sistem penanaman lebih dari satu macam tanaman pada lahan yang sama secara simultan, dengan umur tanaman yang relatif sama dan diatur dalam barisan atau kumpulan barisan secara berselang-seling seperti : padi gogo + jagung – jagung + kacang tanah. Pada musim pertama di awal musim hujan, padi gogo ditanam secara tumpang sari dengan jagung. Pada musim tanam kedua (musim kemarau), jagung ditumpangsarikan dengan kacang tanah.

4.3.2. Peningkatan kesuburan tanah dan ketersediaan air

Lahan pertanian di pegunungan yang berlereng dapat mengalami deteriorasi (kemunduran) kesuburan tanah apabila dibudidayakan tanpa memperhatikan kaedah konservasi. Kesuburannya dapat dikembalikan dengan pemupukan bahan organik berupa sisa-sisa tanaman atau pupuk hijau.

Ekosistem tadah hujan dan kekurangmampuan tanah menahan air dapat menyebabkan tanaman menderita cekaman air dan dapat menurunkan produktivitas.

4.3.2.1 Tanaman penutup tanah sebagai pupuk hijau

Tanaman penutup tanah pada umumnya adalah jenis legum menjalar yang ditanam diantara tanaman tahunan, secara bergilir dengan tanaman semusim atau tanaman tahunan dan sebagai tanaman pemula (pioneer) untuk rehabilitasi lahan kritis (Gambar 16). Fungsi tanaman penutup adalah untuk menutupi tanah dari terpaan langsung air hujan, rehabilitasi lahan kritis, menjaga kesuburan tanah, dan menyediakan bahan organik. Berbagai tanaman legum seperti stilo (*Stylosanthes* sp.), sentro (*Centrosema* sp.), kalopo (*Calopogonium* sp), puero atau kudzu (*Pueraria* sp), dan *Arachis* sp.



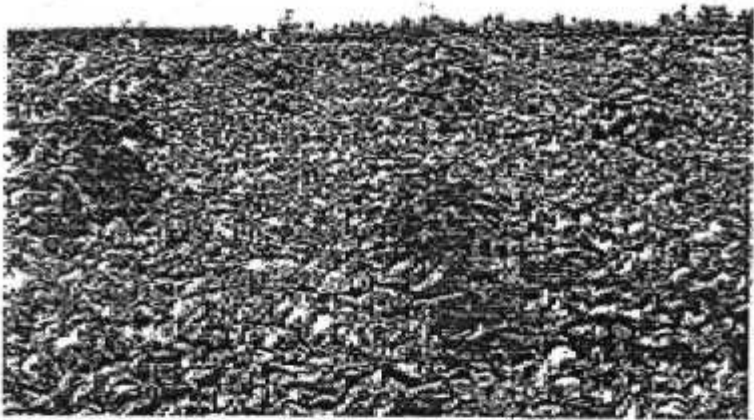

Gambar 16. Tanaman kudzu (*Pueraria javanica*) sebagai tanaman penutup tanah.

4.3.2.2. Mulsa bahan hijauan

Mulsa dapat berasal dari hijauan hasil pangkasan tanaman pagar, tanaman strip rumput, dan sisa tanaman. Bahan tersebut disebar di atas permukaan tanah secara rapat untuk menghindari kerusakan permukaan tanah dari terpaan hujan. Bahan hijauan atau sisa tanaman juga dapat mempunyai struktur memanjang seperti batang dan daun jagung atau jerami padi dengan maksud menghambat laju aliran permukaan.

Mulsa biasanya merupakan kombinasi antara sisa tanaman yang cepat melapuk dan lambat melapuk. Bahan hijauan atau biomasa yang cepat melapuk (seperti sisa tanaman kacang-kacangan) berguna untuk memperbaiki struktur tanah dan menyediakan hara secara cepat, sedangkan biomasa yang relatif lambat melapuk (seperti jerami padi, batang jagung) berguna untuk menghambat laju aliran permukaan.

Jenis tanaman pagar yang sesuai untuk pengendali erosi dan sekaligus sebagai pakan ternak disajikan pada Tabel 5.

Tabel 5. Beberapa jenis tanaman pakan ternak yang cocok untuk tanaman pagar.

Nama latin	Nama lokal	Kegunaan	Persyaratan tumbuh
<i>Ficus subcordata</i>	Wunut (J), bunut Lengis (B), Sipadi (M).	Reklamasi lahan, tanaman pagar, Penahan angin (windbreak)	Elevasi 0-800 m dpl, tumbuh baik pada lahan kering dan lahan belereng dengan curah hujan 900-2500 mm. Cocok pada berbagai jenis tanah, termasuk tanah calcareous (pH tinggi).
<i>Gliricida sepium</i>	Gamal (J), Glirisida (I)	Tanaman penaung, Tanaman pagar, Pupuk hijau, Reklamasi lahan	Curah hujan 900-1500 mm dengan sekitar 5 bulan periode kering. Cocok pada berbagai jenis tanah dari masam sampai basa.
<i>Leucaena Leucocephala</i>	Lamtoro gung, petai Cina (I), kemlandingan (J)	Tanaman serbaguna	Elevasi 0-1.000 m dpl, curah hujan 850-1500 mm. Juga ditemukan pada daerah yang lebih kering atau lebih basah. Cocok pada tanah dengan pH>5 dan ditemukan juga pada tanah bergaram (salin).
<i>Sesbania Grandiflora</i>	Turi (I, J, S), tuwi (B)	Penahan angin, tiang panjat, Tanaman penaung	Elevasi 0-800 m dpl, curah hujan 800-4000 mm. Tumbuh pada berbagai jenis tanah, termasuk tanah tandus atau tanah sering tergenang. Toleran terhadap tanah bergaram dan tanah alkalin.
<i>Sesbania sesban</i>	Jayanti (S), Janti (J)	Pupuk hijau, tanaman Naungan	Elevasi 0-2300 m dpl, curah hujan 500-2000 mm. Tumbuh pada berbagai jenis tanah mulai dari tanah berpasir sampai tanah liat. Toleran terhadap tanah salin dan tanah masam.
<i>Calliandra Calothyrsus</i>	Kaliandra (I)	Tanaman konservasi pada lembah, jurang (gully) dan lahan berlereng curam, tanaman pagar, pupuk hijau.	Elevasi 200-1800 m dpl, curah hujan 700-4000 mm dengan 1-7 bulan kering. Cocok pada berbagai jenis tanah termasuk tanah masam berkesuburan rendah. Menyukai tanah dengan tekstur ringan (lempung-berpasir)

I = Indonesia, J = Jawa, S = Sunda, B = Bali, M = Minang.



4.3.3. Pengenalan sistem wanatani

Wanatani merupakan sistem usahatani yang menggabungkan tanaman tahunan (kayu-kayuan) dengan komoditas lain yang saling menguntungkan. Wanatani sering disamakan dengan sistem pertanaman lorong (alley cropping).

4.3.3.1. Budidaya lorong

Budidaya lorong (alley cropping) adalah sistem dimana tanaman semusim (pangan dan sayuran) ditanam di lorong antara barisan tanaman pagar (Gambar 17). Pangkasan dari tanaman pagar digunakan sebagai mulsa yang dapat menyumbangkan hara, terutama nitrogen, bagi tanaman lorong.



Gambar 17. Sistem budi daya lorong dengan *Gliricidia sepium* sebagai tanaman pagar. (Foto : F. Agus dan Widianto)

Setelah berumur sekitar 6 bulan atau setelah mencapai ketinggian yang dapat menaungi tanaman utama yang menyebabkan pertumbuhannya terganggu, tanaman pagar dipangkas pada ketinggian 50-60 cm dari permukaan tanah. Daun-daun tanaman pagar yang dipangkas disebarikan dipermukaan tanah. Pemangkasan tanaman pagar dilakukan dengan interval 2-4 bulan sekali, tergantung pada kecepatan pertumbuhannya.

Jarak antara dua baris tanaman pagar pencegah erosi ditentukan dengan menggunakan rumus $VI/HI = \% \text{ kemiringan lahan}$ (VI = tinggi vertikal, dan HI = jarak horizontal). Untuk mendapatkan jarak horizontal (HI), VI harus ditetapkan terlebih dahulu, berkisar antara 0,50 1,00 m

4.3.3.2. Pagar hidup

Pagar hidup adalah tanaman tahunan yang ditanam mengikuti batas pemilikan lahan. Tujuannya adalah untuk mengamankan lahan dari ternak, penahan angin, dan pengendali erosi. Pagar hidup berfungsi sebagai sumber pakan ternak, mulsa penyubur tanah, bahan organik, dan kayu bakar. Tanaman buah-buahan seperti nangka, alpukat, jengkol, dan petai sering digunakan sebagai tanaman pagar hidup.

4.3.3.3. Strip tumbuhan alami

Strip tumbuhan alami (STA) adalah strip atau barisan campuran berbagai tumbuhan alami yang terbentuk dengan membiarkan (tidak mengolah) sebagian kecil (selebar 50 cm) lahan di sepanjang kontur. STA efektif menahan erosi karena pertumbuhannya yang rapat. Keuntungan STA adalah tidak memerlukan biaya dan tenaga kerja tambahan (karena tidak memerlukan penanaman). Tenaga kerja hanya diperlukan untuk pemeliharaan agar STA tidak merambat ke lorong yang ditanami dengan tanaman utama. Dengan adanya STA akan memudahkan pembuatan teras bangku secara bertahap.

Pada umumnya strip tanaman alami merupakan tanaman sementara (transisi) dari sistem strip ke sistem wanatani. STA dapat diganti secara bertahap dengan tanaman buah-buahan atau tanaman lain yang permanen dan memberikan nilai ekonomi.

4.3.3.4. Strip rumput

Sistem ini hampir sama dengan sistem pertanaman lorong dan strip tumbuhan alami, namun tanaman pagarnya adalah rumput pakan ternak. Strip dibuat mengikuti kontur dengan lebar 50 cm atau lebih. Makin lebar strip makin efektif dalam mengendalikan erosi dan makin terjamin pula kecukupan hijauan pakan ternak. Dalam keadaan tertentu, lebar strip dapat ditingkatkan, terutama jika ternak menjadi andalan usahatani.

Lahan pegunungan pada umumnya berpotensi untuk usaha ternak ruminansia besar (sapi) dan ruminansia kecil (domba). Untuk penyediaan hijauan pakan sekaligus penanggulangan erosi dapat dipilih berbagai jenis tanaman rumput, seperti rumput gajah, rumput benggala, setaria, rumput *Brachiaria decumbens* atau rumput BD, dan rumput raja.



4.3.3.5. Silvipastura

Sistem silvipastura adalah perpaduan antara tanaman kayu-kayuan dan rumput pakan ternak seperti rumput gajah, setaria, rumput BD, dan rumput benggala. Sistem ini dikembangkan apabila ternak menjadi komponen penting dalam usaha pertanian. Tanaman pohon-pohonan selain dapat memberikan naungan bagi ternak, juga menjadi sumber hijauan pakan ternak (misalnya kayu afrika), terutama pada musim kemarau selama produksi rumput menurun.

4.3.3.6. Kebun campuran

Kebun campuran adalah lahan pertanian yang ditanami dengan berbagai macam tanaman tahunan seperti petai, jengkol, aren, melinjo, buah-buahan kayu-kayuan, dan sebagainya. Contoh kebun campuran adalah kebun karet (hutan karet) rakyat yang tanamannya terdiri atas karet sebagai tanaman utama dan berbagai jenis tanaman buah-buahan dan kayu-kayuan. Contoh lain adalah kebun damar (hutan damar) di Liwa, Lampung. Selain merupakan sumber pendapatan yang kontinu sepanjang tahun karena beragamnya jenis tanaman, kebun campuran memberikan berbagai jasa lingkungan seperti pengendali erosi, mitigasi banjir, mempertahankan hayati, dan menambat karbon dari atmosfer.

BAB V

PENGELOMPOKAN JENIS TANAMAN PADA SUT KONSERVASI

Lahan pegunungan yang meliputi sekitar 45% daratan Indonesia dengan iklim dan jenis tanah yang berbeda mempunyai karakteristik lingkungan tumbuh tanaman yang heterogen. Lingkungan tumbuh demikian memenuhi persyaratan fisiologis bagi jenis-jenis tanaman tertentu.

Kelompok jenis tanaman berdasarkan persyaratan fisiologis harus memenuhi persyaratan agronomis yang diekspresikan dalam tingkat kesesuaian tanaman bagi berbagai karakteristik fisik dan kimia tanah. Jenis-jenis tanaman ini yang akan ditanam pada bidang olah lahan berlereng yang telah dteras dan di lahan pekarangan.

5.1. Persyaratan Fisiologis

Dalam budidaya pertanian di lahan pegunungan yang tidak rawan longsor dan erosi, jenis tanaman yang akan dikembangkan dipilih sesuai dengan persyaratan tumbuh masing-masing jenis tanaman. Hal ini penting untuk optimasi pemanfaatan lahan, peningkatan produktifitas, efisiensi, dan keberlanjutan usahatani. Pengelompokan jenis tanaman pangan, tanaman hortikultura, dan tanaman perkebunan yang dapat dikembangkan di lahan pegunungan menurut elevasi dan karakteristik iklim disajikan dalam Tabel 6, 7, 8, dan 9.

Daerah beriklim basah memiliki curah hujan >2500 mm/tahun dengan bulan kering (CH <100 mm/bulan) <3 bulan atau tipe agroklimat A, B, dan C1, sedangkan daerah beriklim kering memiliki curah hujan <2500 mm/tahun dengan bulan kering >100 mm/bulan atau dengan tipe agroklimat C2, C3, D, E (menurut Oldeman et al. 1979-1982).



Tabel 6. Pengelompokan tanaman pangan menurut agroekosistem lahan pegunungan

Elevasi (m dpl)	Iklim basah	Iklim kering
Dataran medlum 350-700m Kacang-kacangan	Kedelai, Kacang tanah, Kacang hijau, kacang Arab, Mukuna	Kedelai, Kacang hijau, kacang tunggak, kacang arab, Mukuna
Serealia	Padi, Jagung, Sorgum	Gandum, Sorgum
Umbi-umbian	Ubi jalar, Ubi kayu, Talas Iles-iles	Ubi kayu, Ubi jalar
Dataran tinggi, >700 m Kacang-kacangan	Kedelai, Kacang merah Kacang kapri, Buncis, Mukuna	
Serealia	Padi, Jagung, Sorgum	Gandum, Sorgum
Umbi-umbian	Ubi jalar, Ubi kayu, Talas, Iles-iles	Ubi jalar, Ubi kayu, Iles-iles

Sumber : Djaenuddin dkk (2000-2004), data diolah

Tabel 7. Pengelompokan tanaman sayuran menurut agroekosistem lahan pegungan

Elevasi (m dpl)	Iklim basah	Iklim kering
Dataran medium 350-700 m	Seledri, Selada, Tomat, Mentimun, Cabai hijau, Cabai merah, Paprika, Terung, Kucai, Bayam, Pare, Bawang daun	Bawang merah Bawang daun, Terung
Dataran tinggi, >700	Kubis, Gambas, Seledri, Selada, Kentang, Asparagus, Brokoli, Wortel, Tomat, Lobak, Bawang daun, Bit, Sawi, Lettuce, Kailan, Petsai, Tomat, Cabai, Carica	Bawang putih, Bawang daun

Sumber : Djaenuddin dkk (2000-2004), data diolah

Lahan pertanian mempunyai sifat fisik dan kimia tanah yang mencirikan tingkat kesesuaiannya bagi jenis tanaman. Tingkat kesesuaian tanah bagi tanaman diberi kode S1 (kesesuaian tinggi), S2 (kesesuaian sedang), S3 (Kesesuaian marjinal), dan N (tidak sesuai). Suatu lahan pertanian yang mempunyai tanah dengan karakteristik sangat sesuai (S1) bagi jenis tanaman tertentu, tetapi tingkat kesesuaiannya sedang (S2) atau marjinal (S3) bagi tanaman yang lain. Pemaksaan penanaman jenis tanaman di lahan yang tingkat kesesuaiannya sedang atau marjinal bagi jenis tanaman tersebut dengan memberikan input tinggi agar produktivitasnya setinggi di lahan yang kesesuaiannya tinggi akan memberikan benefit ang cost ratio (B/C) <1,0. Artinya, pemaksaan demikian justru merugikan. Kriteria kesesuaian lahan bagi berbagai jenis tanaman disajikan pada Lampiran 1-4.

Berdasarkan penjelasan tersebut, maka tujuan pengenalan tingkat kesesuaian lahan dari lokasi sasaran budidaya tanaman adalah :

- a) menentukan teknik budidaya yang tepat – pemupukan, pengelolaan air dan pengendalian organisme pengganggu tanaman,
- b) meningkatkan efisiensi produksi,
- c) meningkatkan daya saing produk – keunggulan komparatif dan keunggulan kompetitif,
- d) melestarikan daya dukung lahan.

Keberlanjutan tingkat produktivitas dan stabilitas hasil ditentukan oleh teknologi yang digunakan, terutama teknologi pengendalian longsor dan erosi.



Tabel 8. Pengelompokan tanaman tahunan buah-buahan dan perkebunan berdasarkan agroekosistem lahan pegunungan.

Elevasi (m dpl)	Iklim basah	Iklim kering
Dataran medium 350-700 m	Rambutan, duku, durian, Manggis, belimbing, nangka, Jeruk, jambu air, cempedak, Kelengkeng, sukun, jambu, Batu, sawo, kedondong, Alpokat, salak, petai, jengkol, Delima, strawberi, srikaya, Sirsak, pepaya, pisang, Kelapa sawit, kelapa, kopi Robusta, karet, kakao, Melinjo, blewah, semangka, Nenas	Mangga, jeruk, anggur, alpokat, jambu batu, kedondong, salak, nangka, sukun, klengkeng, kelapa, jambu mente, kapok, kapas, tembakau, tebu, melon, blewah, semangka
Dataran tinggi >700 m	Jeruk, Klengkeng, nangka, Sukun, jambu air, jambu batu, Sawo, kedondong, alpokat, Kesemek, kina, teh, kopi Arabika	Apel, jeruk, alpokat, nangka sukun, jambu batu, kedondong, klengkeng, kopi arabika, tembakau

Sumber : Djaenuddin dkk (2000-2004), data diolah

Tabel 9. Pengelompokan tanaman rempah dan obat menurut agroekosistem lahan

Elevasi (m dpl)	Iklim basah	Iklim kering
Dataran medium 350-700 m dpl	Cengkeh, pala, lada, akar Wangi, serai wangi, kencur Kunyit, jahe, lengkuas, jarak, Kapulaga	Kemiri, jarak, wijen
Dataran tinggi >700 m dpl	Cengkeh, jarak, kayu manis, Kunyit, lengkuas, Kapulaga, Akar wangi, serai wangi	Kemiri, jarak

Sumber : Djaenuddin dkk (2000-2004), data diolah

3.2. Persyaratan Agronomis

Setelah persyaratan fisiologis telah dipenuhi dan jenis tanaman sudah terpilih, langkah berikutnya adalah memenuhi persyaratan agronomis lahan untuk jenis tanaman tersebut. Lokasi sasaran bisa memenuhi persyaratan fisiologis tetapi belum tentu memenuhi persyaratan agronomis. Persyaratan agronomis yang dimaksud adalah tingkat kesesuaian lahan bagi tanaman.

BAB VI

PENUTUP

Institusi yang berwenang dan terlibat dalam fasilitas pengelolaan lahan pegunungan seyogyanya mempunyai persepsi yang sama tentang SUT konservasi. Hal ini merupakan landasan yang kuat untuk memantapkan koordinasi, integrasi, sinkronisasi dan sinergisme kegiatan sektor atau sub sektor di lapangan.

Prinsip-prinsip pembangunan berkelanjutan yang diakui secara internasional supaya dipertimbangkan untuk memperkuat dukungan politik terhadap pengelolaan dan pemanfaatan sumberdaya lahan di daerah pegunungan. Prinsip keberlanjutan adalah : (1) kerusakan hutan dan lahan tidak lebih cepat dari regenerasi hutan dan lahan, (2) kepunahan jenis atau spesies tidak melebihi evolusi jenis atau spesies itu sendiri, (3) laju erosi tanah tidak lebih cepat dari pembentukan tanah, (4) emisi karbon tidak lebih tinggi dari fiksasi karbon, dan (5) permintaan akan produk pertanian tidak lebih banyak dari produksi pertanian.

Prinsip-prinsip pembangunan berwawasan lingkungan dimaksudkan untuk memperluas wawasan pengelolaan dan pemanfaatan sumberdaya lahan dan menggalang koordinasi, integrasi, sinkronisasi dan sinergisme antar pemerintah daerah yang menguasai satu atau lebih kawasan DAS. Prinsip pembangunan berwawasan lingkungan adalah : (1) pembangunan dirancang dengan memperhatikan aspirasi pengguna dan melibatkan pengguna, (2) sasaran pembangunan dirancang tidak berdasarkan batas administrasi pemerintahan, melainkan berdasarkan batas agroekologi, (3) aspek yang ditangani dalam pembangunan bersifat holistik, (4) pendekatan sistem (untuk pertanian pendekatan sistem usahatani), (5) perhatian terhadap kelestarian lingkungan, (6) keterkaitan antara DAS hulu-tengah-hilir dipertimbangkan, (7) koordinasi, integrasi, sinkronisasi dan sinergisme antara instansi yang berwenang, dan (8) hukum diterapkan secara konsekuen.



DAFTAR BACAAN

- Agus, F., A. Abdurachman, A. Rachman, Sidik H.T., A. Dariah, B.R. Prawiradiputra, B. Hafif, dan S. Wiganda. 1999. Teknik konservasi tanah dan air. Sekretariat Tim Pengendali Bantuan Penghijauan dan Reboisasi Pusat, Jakarta.
- Agus, F. Dan Widiyanto. 2004. Petunjuk praktis konservasi pertanian lahan kering. World Agroforestry Center. ICRAF Southeast Asia, Bogor.
- Arsyad, S. 2000. Pengawetan Tanah dan Air. Departemen Ilmu-ilmu Tanah. Fakultas Pertanian. Institut Pertanian Bogor.
- Basid, A. 1999. Analisis ekonomi penerapan teknologi usahatani konservasi pada lahan kering berlereng di wilayah hulu DAS Jratunseluna Jawa Tengah.
- Chiu, W.T.F, Z.S. Chen, W.C. Cosico, and F.B. Aglibut (Eds.) 2000. Management of slopelands in the Asia-Pacific Region. Food & Fertilizer Technology Center for the Asian and Pasific Region, Taipei, Taiwan ROC. 90 p.
- Daeriah, A. 2004. Tingkat Erosi dan Kualitas Tanah pada Lahan Usahatani Berbasis Kopi di Sumberjaya, Lampung Barat. Disertai S3. Sekolah Pascasarjana, Institut Pertanian Bogor.
- FAO and IIRR. 1995. Resource Management for upland areas in Southeast Asia. Farm Field Document 2. Food and Agriculture Organization of the United Nation, Bangkok, Thailand, and International Institute of Rural Reconstruction, Silang, Cavite, Philippines. 207 p.
- P3HTA (Proyek Penelitian Penyelamatan Hutan, Tanah dan Air). 1990. Petunjuk teknis usaha tani konservasi daerah limpasan sungai. Dalam Sukmana et al. (Eds.). Badan Litbang Pertanian. Jakarta.
- Peraturan Menteri Kehutanan No. P.01/Menhut-II/2004 tentang Pemberdayaan Masyarakat Setempat di Dalam atau Sekitar Hutan Dalam Rangka Sosial Forestry.
- Peraturan Menteri Kehutanan No. P.26/Menhut-II/2006 tentang Pedoman Penyusunan Rencana Pengelolaan Daerah Aliran Sungai Terpadu.



- Pujianto, A. Wibawa, dan Winaryo. 2001. Pengaruh teras dan tanaman penguat teras terhadap erosi dan produktivitas kopi arabika. *Pelita Perkebunan* 17(1):18-29.
- Santoso D., J. Purnomo, I.P.G. Wigena, dan E. Tuherkih. 2004. Teknologi konservasi tanah vegetatif. Dalam kurnia et al.(Eds). *Teknologi Konservasi Tanah pada Lahan Kering Berlereng*. Pusat Penelitian dan Pengembangan Tanah dan Agroklimat, Bogor.
- Subagyono, K., S. Marwanto, dan U. Kurnia. 2003. *Teknik Konservasi Tanah Secara Vegetatif*. Balai Penelitian Tanah. Bogor.
- UACP (Upland Agriculture and Conservation Project. 1987. *Farming System Research-UACP, Research Highlights 1985-86*. MOA-AARD, 31 p.





**MENTERI PERTANIAN
REPUBLIK INDONESIA**

**PERATURAN MENTERI PERTANIAN
NOMOR : 14/Permentan/PL.110/2/2009**

TENTANG

**PEDOMAN PEMANFAATAN LAHAN GAMBUT UNTUK BUDIDAYA KELAPA
SAWIT**

DENGAN RAHMAT TUHAN YANG MAHA ESA

MENTERI PERTANIAN,

- Menimbang** :
- a. bahwa perkebunan kelapa sawit merupakan salah satu sumber dalam penyediaan devisa dan peningkatan kesejahteraan masyarakat;
 - b. bahwa lahan gambut memiliki peran penting terhadap kelestarian lingkungan dalam kehidupan yang dapat dimanfaatkan untuk budidaya kelapa sawit;
 - c. bahwa pemanfaatan lahan gambut untuk budidaya kelapa sawit dapat dilakukan dengan memperhatikan karakteristik lahan gambut sehingga tidak menimbulkan kerusakan fungsi lingkungan;
 - d. bahwa atas dasar hal-hal tersebut di atas dan untuk pengusahaan budidaya kelapa sawit di lahan gambut tidak menimbulkan kerusakan fungsi lingkungan, dipandang perlu menetapkan pedoman pemanfaatan lahan gambut untuk budidaya kelapa sawit;
- Mengingat** :
- 1. Undang-Undang Nomor 5 Tahun 1960 tentang Peraturan Dasar Pokok-Pokok Agraria (Lembaran Negara Tahun 1960 Nomor 104, Tambahan Lembaran Negara Nomor 2043);
 - 2. Undang-Undang Nomor 5 Tahun 1990 tentang Konservasi Sumber Daya Alam Hayati dan Ekosistemnya (Lembaran Negara Tahun 1990 Nomor 49, Tambahan Lembaran Negara Nomor 3419);
 - 3. Undang-Undang Nomor 12 Tahun 1992 tentang Sistem Budidaya Tanaman (Lembaran Negara Tahun 1992 Nomor 46, Tambahan Lembaran Negara Nomor 3478);

4. Undang-Undang Nomor 23 Tahun 1997 tentang Pengelolaan Lingkungan Hidup (Lembaran Negara Tahun 1997 Nomor 68, Tambahan Lembaran Negara Nomor 3699);
5. Undang-Undang Nomor 41 Tahun 1999 tentang Kehutanan (Lembaran Negara Tahun 1999 Nomor 167, Tambahan Lembaran Negara Nomor 3888);
6. Undang-Undang Nomor 7 Tahun 2004 tentang Sumber Daya Air (Lembaran Negara Tahun 2004, Nomor 32, Tambahan Lembaran Negara Nomor 4377);
7. Undang-Undang Nomor 18 Tahun 2004 tentang Perkebunan (Lembaran Negara Tahun 2004 Nomor 85, Tambahan Lembaran Negara Nomor 4411);
8. Undang-Undang Nomor 32 Tahun 2004 tentang Pemerintahan Daerah (Lembaran Negara Tahun 2004 Nomor 60, Tambahan Lembaran Negara Nomor 3839) juncto Undang-Undang Nomor 8 Tahun 2005 (Lembaran Negara Tahun 2005 Nomor 108, Tambahan Lembaran Negara Nomor 4548);
9. Undang-Undang Nomor 26 Tahun 2007 tentang Penataan Ruang (Lembaran Negara Tahun 2007 Nomor 68, Tambahan Lembaran Negara Nomor 4725);
10. Peraturan Pemerintah Nomor 27 Tahun 1999 tentang Analisis Mengenai Dampak Lingkungan Hidup (Lembaran Negara Nomor 59, Tambahan Lembaran Negara Nomor 3838);
11. Peraturan Pemerintah Nomor 38 Tahun 2007 tentang Pembagian Urusan Pemerintahan Antara Pemerintah, Pemerintahan Daerah Provinsi, dan Pemerintahan Daerah Kabupaten/Kota (Lembaran Negara Tahun 2007 Nomor 82, Tambahan Lembaran Negara Nomor 4737);
12. Peraturan Pemerintah Nomor 26 Tahun 2008 tentang Rencana Tata Ruang Wilayah Nasional (Lembaran Negara Tahun 2008 Nomor 48, Tambahan Lembaran Negara Nomor 4833);
13. Keputusan Presiden Nomor 32 Tahun 1990 tentang Pengelolaan Kawasan Lindung;
14. Keputusan Presiden Nomor 187/M Tahun 2004 tentang Pembentukan Kabinet Indonesia Bersatu;
15. Peraturan Presiden Nomor 9 Tahun 2005 tentang Kedudukan, Tugas, Fungsi, Susunan Organisasi, dan Tata Kerja Kementerian Negara Republik Indonesia;
16. Peraturan Presiden Nomor 10 Tahun 2005 tentang Unit Organisasi dan Tugas Eselon I Kementerian Negara Republik Indonesia, sebagaimana telah diubah dengan Peraturan Presiden Nomor 15 Tahun 2005;
17. Peraturan Menteri Pertanian Nomor 299/Kpts/OT.140/7/2005 tentang Organisasi dan Tata Kerja Departemen Pertanian, juncto Peraturan Menteri Pertanian Nomor 11/Permentan/OT.140/2/2007;
18. Peraturan Menteri Pertanian Nomor 341/Kpts/OT.140/9/2005 tentang Kelengkapan Organisasi dan Tata Kerja Departemen



Pertanian, juncto Peraturan Menteri Pertanian Nomor 12/Permentan/OT.140/2/2007;
19. Peraturan Menteri Pertanian Nomor 26/Permentan/OT.140/2/2007 tentang Pedoman Perizinan Usaha Perkebunan;

Memperhatikan : Hasil Kajian Tim Konsorsium Penelitian Kesesuaian Ekologis Pada Lahan Gambut Untuk Pembangunan Pertanian Berkelanjutan Tahun 2008;

MEMUTUSKAN :

Menetapkan : PERATURAN MENTERI PERTANIAN TENTANG PEDOMAN PEMANFAATAN LAHAN GAMBUT UNTUK BUDIDAYA KELAPA SAWIT.

Pasal 1

Pedoman Pemanfaatan Lahan Gambut Untuk Budidaya Kelapa Sawit seperti tercantum pada Lampiran sebagai bagian yang tidak terpisahkan dari Peraturan ini.

Pasal 2

Pedoman Pemanfaatan Lahan Gambut Untuk Budidaya Kelapa Sawit sebagaimana dimaksud dalam Pasal 1, dimaksudkan sebagai dasar hukum bagi pemerintah daerah provinsi dan pemerintah daerah kabupaten/kota dalam pelayanan pemberian perizinan usaha perkebunan dengan memanfaatkan lahan gambut, dan sebagai acuan bagi pemangku kepentingan.

Pasal 3

Pedoman Pemanfaatan Lahan Gambut Untuk Budidaya Kelapa Sawit sebagaimana dimaksud dalam Pasal 2 bertujuan untuk meningkatkan kelancaran pelayanan pelaksanaan pengembangan budidaya kelapa sawit di lahan gambut, dan memberikan kepastian usaha budidaya kelapa sawit di lahan gambut.

Pasal 4

(1) Perusahaan perkebunan kelapa sawit yang memanfaatkan lahan gambut sebelum Peraturan ini ditetapkan telah memperoleh Izin Usaha Perkebunan (IUP) atau Surat Pendaftaran Usaha Perkebunan (SPUP) dinyatakan masih tetap berlaku sampai dengan Hak Guna Usaha (HGU) atau hak lainnya berakhir.

- (2) Perusahaan perkebunan kelapa sawit sebagaimana dimaksud pada ayat (1) dalam melakukan kegiatan usaha harus disesuaikan dengan ketentuan dalam Peraturan ini.
- (3) Permohonan izin usaha atau pendaftaran usaha perkebunan kelapa sawit dengan memanfaatkan lahan gambut yang sedang dalam proses sejak peraturan ini ditetapkan belum diterbitkan IUP atau SPUP, harus mengikuti ketentuan dalam Peraturan ini.

Pasal 5

Peraturan ini mulai berlaku pada tanggal ditetapkan.

Agar setiap orang mengetahuinya, memerintahkan pengumuman Peraturan Menteri Pertanian ini dengan penempatannya dalam Berita Negara Republik Indonesia.

Ditetapkan di Jakarta
pada tanggal 16 Februari 2009

MENTERI PERTANIAN,

ttd

ANTON APRIYANTONO

Diundangkan di Jakarta
Pada Tanggal 5 Maret 2009

MENTERI HUKUM DAN HAM
REPUBLIK INDONESIA,

ttd

ANDI MATTALATTA

BERITA NEGARA REPUBLIK INDONESIA TAHUN 2009 NOMOR 38



PEDOMAN PEMANFAATAN LAHAN GAMBUT UNTUK BUDIDAYA KELAPA SAWIT

I. PENDAHULUAN

1. Latar Belakang

- 1.1. Peningkatan produksi pertanian dapat dilakukan melalui peningkatan produktivitas dan/atau perluasan lahan yang diperlukan untuk mendukung pembangunan pertanian. Dalam peningkatan produktivitas dan/atau perluasan lahan masih menghadapi berbagai tantangan, antara lain konversi, degradasi, ketersediaan sumber daya lahan, ancaman variabilitas, dan/atau perubahan iklim.
- 1.2. Salah satu upaya dalam peningkatan produktivitas dan/atau perluasan pembangunan perkebunan kelapa sawit dapat dilakukan melalui pemanfaatan lahan gambut.
- 1.3. Gambut merupakan tanah hasil akumulasi timbunan bahan organik dengan komposisi lebih dari 65% (enam puluh lima persen) yang terbentuk secara alami dalam jangka waktu ratusan tahun dari lapukan vegetasi yang tumbuh di atasnya yang terhambat proses dekomposisinya karena suasana anaerob dan basah. Setiap lahan gambut mempunyai karakteristik yang berbeda tergantung dari sifat-sifat dari badan alami yang terdiri dari atas sifat fisika, kimia, dan biologi serta macam sedimen di bawahnya, yang akan menentukan daya dukung wilayah gambut, menyangkut kapasitasnya sebagai media tumbuh, habitat biota, keanekaragaman hayati, dan hidrotopografi.
- 1.4. Pengusahaan budidaya kelapa sawit pada dasarnya dilakukan di lahan mineral. Oleh karena keterbatasan ketersediaan lahan, pengusahaan budidaya kelapa sawit dapat dilakukan di lahan gambut dengan memenuhi kriteria yang dapat menjamin kelestarian fungsi lahan gambut, yaitu: (a) diusahakan hanya pada lahan masyarakat dan kawasan budidaya, (b) ketebalan lapisan gambut kurang dari 3 (tiga) meter, (c) substratum tanah mineral di bawah gambut bukan pasir kuarsa dan bukan tanah sulfat masam; (d) tingkat kematangan



gambut saprik (matang) atau hemik (setengah matang); dan (e) tingkat kesuburan tanah gambut eutropik.

- 1.5. Lokasi lahan gambut tersebar hampir di seluruh wilayah di Indonesia, terutama pada daerah-daerah pantai dan rendahan. Saat ini lahan gambut banyak dimanfaatkan oleh masyarakat dengan mengusahakan berbagai macam cabang usaha tani yang memang sesuai dengan karakteristik gambut, seperti tanaman nenas, kelapa, dan kelapa sawit.
- 1.6. Untuk memenuhi kriteria yang diperlukan dalam pengusahaan budidaya kelapa sawit di lahan gambut dengan tetap menjaga kelestarian fungsi lingkungan, diperlukan adanya pedoman pemanfaatan lahan gambut sehingga lahan gambut dapat dimanfaatkan secara berkelanjutan.

2. Maksud dan Tujuan

Maksud pedoman pemanfaatan lahan gambut untuk budidaya kelapa sawit sebagai upaya mewujudkan pengelolaan lahan gambut secara berkelanjutan dengan tetap memerhatikan kelestarian fungsi lingkungan, dengan tujuan:

- 2.1. mengembangkan budidaya kelapa sawit;
- 2.2. memelihara kelestarian fungsi lahan gambut; dan
- 2.3. meningkatkan produksi dan pendapatan produsen kelapa sawit.

3. Pengertian

- 3.1. Gambut adalah tanah hasil akumulasi timbunan bahan organik lebih besar dari 65% (enam puluh lima persen) secara alami dari lapukan vegetasi yang tumbuh di atasnya yang terhambat proses dekomposisinya karena suasana anaerob dan basah.
- 3.2. Karakteristik gambut adalah sifat-sifat dari badan alami yang terdiri dari atas sifat fisika, kimia, dan biologi serta macam sedimen dibawahnya, yang akan menentukan daya dukung wilayah gambut, menyangkut kapasitasnya sebagai media tumbuh, habitat biota, keanekaragaman hayati, dan hidrotopografi.
- 3.3. Kawasan gambut adalah suatu wilayah ekosistem gambut, baik yang berada di dalam kawasan hutan maupun di luar kawasan hutan, yang berfungsi sebagai kawasan lindung atau kawasan budidaya.
- 3.4. Kawasan budidaya gambut adalah kawasan yang mempunyai fungsi utama untuk dibudidayakan di luar kubah gambut, lapisan sedimen berpirit, dan lapisan pasir kuarsa sesuai dengan potensi wilayah.



- 3.5. Lahan gambut adalah kawasan gambut yang dapat dimanfaatkan untuk budidaya perkebunan kelapa sawit.
- 3.6. Lahan mineral adalah tanah yang terbentuk dari hasil pelapukan batuan induk dengan ketebalan bahan organik kurang dari 50 (lima puluh) sentimeter dan kandungan C organik kurang dari 20% (dua puluh prosen).
- 3.7. Pelaku usaha perkebunan adalah pekebun dan perusahaan perkebunan yang mengelola usaha perkebunan.
- 3.8. Substratum adalah lapisan tanah mineral di bawah gambut yang menentukan kemampuan lahan gambut sebagai media tumbuh tanaman.

4. Ruang Lingkup

Ruang Lingkup dari pengaturan pemanfaatan lahan gambut untuk budidaya kelapa sawit meliputi, Kriteria Lahan Gambut, Pemanfaatan, dan Pembinaan dan Pengawasan.

II. KRITERIA LAHAN GAMBUT

Lahan gambut yang dapat digunakan untuk budidaya tanaman kelapa sawit yaitu kawasan gambut yang memenuhi kriteria sebagai berikut :

1. Berada pada kawasan budidaya

Kawasan budidaya dimaksud dapat berasal dari kawasan hutan yang telah dilepas dan/atau areal penggunaan lain (APL) untuk usaha budidaya kelapa sawit.

2. Ketebalan lapisan gambut kurang dari 3 (tiga) meter

Lahan gambut yang dapat digunakan untuk budidaya kelapa sawit:

- 2.1 dalam bentuk hamparan yang mempunyai ketebalan gambut kurang dari 3 (tiga) meter; dan
- 2.2 proporsi lahan dengan ketebalan gambutnya kurang dari 3 (tiga) meter minimal 70% (tujuh puluh prosen) dari luas areal yang diusahakan.

3. Lapisan tanah mineral di bawah gambut

Substratum menentukan kemampuan lahan gambut sebagai media tumbuh tanaman. Lapisan tersebut tidak boleh terdiri atas pasir kuarsa dan tanah sulfat masam.

- 3.1 Lapisan pasir kuarsa di bawah gambut merupakan lapisan mineral yang tidak tercampur dengan tanah liat dan terdiri atas pasir murni sehingga tidak layak untuk usaha budidaya.
- 3.2 Lapisan tanah sulfat masam merupakan lahan pasang surut yang tanahnya mempunyai lapisan pirit atau sulfidik berkadar lebih besar dari 2% (dua prosen) pada kedalaman kurang dari 50 (lima puluh) sentimeter di bawah permukaan tanah gambut. Pirit merupakan bahan mineral yang berasal dari endapan laut (*marine*) yang kaya akan besi dan sulfida dalam keadaan *anaerob*, dan kaya bahan organik.

Karakteristik tanah sulfat masam antara lain, yaitu:

Ciri Utama	Karakteristik
Lokasi	Kurang dari 5 (lima) meter di atas permukaan laut, umumnya pada sedimen marin, sering dijumpai di kawasan pasang surut.
Tanah	<ul style="list-style-type: none"> - Warna tanah asal abu-abu tetapi dengan cepat jika tersingkap berubah menjadi kehitaman. - Ada bercak warna kuning pada tanah. - Ada bau belerang jika tanah diangkat ke permukaan.
Vegetasi	- Ada vegetasi alami seperti purun dan mangrove, sedangkan tanaman lain pertumbuhannya tidak baik.
Air	<ul style="list-style-type: none"> - Ada warna karat pada air di saluran pembuangan - Air sungai berwarna biru kehijauan

4. Tingkat kematangan gambut

Tingkat matang (*saprik*), setengah matang (*hemik*) dan mentah (*fibrik*).

- 4.1. Gambut matang (*saprik*) yaitu gambut yang sudah melapuk lanjut, bahan asalnya tidak dikenali, berwarna coklat tua sampai hitam, dan apabila diremas kandungan seratnya kurang dari 15% (lima belas prosen).
- 4.2. Gambut setengah matang (*hemik*) yaitu gambut setengah lapuk, sebagian bahan asalnya masih bisa dikenali, berwarna coklat, dan apabila diremas bahan seratnya 15% (lima belas prosen) sampai dengan 75% (tujuh puluh lima prosen).
- 4.3. Gambut mentah (*fibrik*) yaitu gambut yang belum melapuk, bahan asalnya masih bisa dikenali, berwarna coklat, dan apabila diremas lebih dari 75% (tujuh puluh lima prosen) seratnya masih tersisa.

Gambut mentah dilarang untuk pengembangan budidaya kelapa sawit.

5. Tingkat kesuburan tanah

Tingkat kesuburan tanah dalam kategori eutropik, yaitu tingkat kesuburan gambut dengan kandungan unsur hara makro dan mikro yang cukup untuk budidaya kelapa sawit sebagai pengaruh luapan air sungai dan/atau pasang surut air laut.

III. PEMANFAATAN

Pemanfaatan lahan gambut untuk budidaya kelapa sawit oleh pelaku usaha perkebunan meliputi perencanaan, pembukaan lahan, penanaman, pemeliharaan dan konservasi.

1. Perencanaan

Perencanaan dilakukan melalui kegiatan inventarisasi dan identifikasi (pemetaan lahan), disain kebun, dan penyusunan rencana kerja tahunan. Inventarisasi dan identifikasi dilakukan oleh lembaga berkompeten melalui kegiatan survei tanah dan evaluasi lahan yang mencakup pengumpulan data lahan gambut yang dapat dimanfaatkan untuk budidaya kelapa sawit sesuai kriteria yang ditetapkan dan digambarkan dalam bentuk peta dengan skala 1:50.000 atau sekurang-kurangnya 1:100.000. Berdasarkan peta tersebut selanjutnya digambarkan disain kebun yang akan dikelola termasuk sarana pendukungnya serta rencana kerja tahunan mulai dari pembukaan lahan, penanaman pemeliharaan dan konservasi.

Lembaga berkompeten yaitu lembaga yang telah mendapat akreditasi. Dalam hal lembaga berkompeten tersebut belum ada, maka akan ditunjuk lebih lanjut oleh Direktur Jenderal Perkebunan atas nama Menteri.

2. Pembukaan lahan

Pembukaan lahan dilakukan tanpa bakar dan menerapkan kaidah tata air (hidrologi) yang baik. Pengelolaan air secara khusus bertujuan untuk menghindari kerusakan lahan. Pengeringan lahan gambut yang terlalu intensif dan cepat dapat mengakibatkan tanah gambut mengering dan mengerut tidak balik (*irreversible shrinkage*). Pada keadaan tersebut tanah gambut mudah terbakar dan sulit menyerap air. Tahapan pembukaan lahan gambut dilakukan sebagai berikut:

2.1. Pembangunan Saluran Batas

- Pembangunan saluran keliling (*periphere drain*) sebagai saluran batas areal; dan
- Saluran batas berfungsi untuk mengatur permukaan air tanah dan juga merupakan saluran utama. Saluran tersebut mempunyai lebar



atas ± 4 (empat) meter, lebar bawah ± 3 (tiga) m dengan kedalaman 2 (dua) sampai dengan 3 (tiga) meter.

2.2. Pembukaan Lahan

Pembukaan lahan yang masih memiliki semak belukar dan/atau pohon kecil kecil (*under brushing*) dengan diameter kurang dari 2,5 cm dilakukan secara manual atau cara mekanis. Apabila pembukaan dilakukan secara mekanis, pemotongan kayu dilakukan menggunakan *chainsaw*, sebagai berikut:

- a. arah penumbangan pohon mengikuti arah yang sudah ditentukan serta tidak melintang sungai dan jalan;
- b. tinggi tunggul pohon yang ditumbang disesuaikan dengan diameter batang sebagai berikut:
 - diameter 10 (sepuluh) sentimeter sampai dengan 20 (dua puluh) sentimeter, setinggi 40 (empat puluh) sentimeter;
 - diameter 21 (dua puluh satu) sentimeter sampai dengan 30 (tiga puluh) sentimeter, setinggi 60 (enam puluh) sentimeter;
 - diameter 31 (tiga puluh satu) sentimeter sampai dengan 75 (tujuh puluh lima) sentimeter, setinggi 100 (seratus) sentimeter; atau
 - diameter lebih dari 75 (tujuh puluh lima) sentimeter, setinggi 150 (seratus lima puluh) sentimeter.
- c. cabang dan ranting yang relatif kecil dipotong dan dicincang (direncek), sedangkan batang dan cabang besar dipotong dalam ukuran 2 (dua) sampai dengan 3 (tiga) meter (diperun).
- d. batang, cabang, dan ranting yang telah dipotong dikumpulkan mengikuti jalur rumpukan, yaitu pada selang 2 (dua) jalur tanam dengan arah sejajar dengan jalur tanam tersebut.

2.3. Pengaturan Drainase

Drainase terdiri dari saluran primer, sekunder dan tersier dengan ukuran saluran :

Jenis saluran	Lebar (m)		Kedalaman (m)
	Atas	Bawah	
Primer	3,0 – 6,0	1,2 – 1,8	1,8 – 2,5
Sekunder	1,8 – 2,5	0,6 – 0,9	1,2 – 1,8
Tersier	1,0 – 1,2	0,5 – 0,6	0,9 – 1,0



Saluran Primer

- a. saluran primer berfungsi mengalirkan air langsung ke daerah pembuangan akhir, antara lain, sungai dan/atau kanal; atau
- b. saluran primer dapat berupa sungai kecil alami yang dibersihkan atau berupa saluran baru; dan
- c. membangun benteng dan pintu air pada areal pasang surut.

Saluran Sekunder

- a. Saluran sekunder bermuara ke saluran primer.
- b. Saluran sekunder berfungsi menampung air dari saluran tersier dan juga sebagai batas blok.
- c. Jarak antar saluran sekunder 400 (empat ratus) meter sampai dengan 500 (lima ratus) meter dengan panjang sesuai keadaan saluran.

Saluran Tersier

- a. Saluran tersier bermuara ke saluran sekunder.
- b. Saluran tersier berfungsi mengalirkan air ke seluruh sekunder dan menampung air dari areal tanaman.
- c. Interval saluran tersier tergantung kondisi drainase di lapangan, maksimum satu saluran untuk dua baris tanaman.

Pembuatan saluran air dan pengelolaan tata air bertujuan untuk mengatur dan mempertahankan tinggi permukaan air tanah di areal pertanaman. Di tempat tertentu seperti pada pertemuan saluran primer dengan sungai, pertemuan saluran primer dengan sekunder perlu dibuat pintu air otomatis dan akan buka apabila permukaan air di areal pertanaman lebih tinggi, dan sebaliknya akan tutup apabila permukaan air di areal pertanaman lebih rendah. Pengaturan air pada saluran drainase disesuaikan dengan kedalaman permukaan air tanah di lapangan yang dipertahankan pada kedalaman 60 (enam puluh) sentimeter sampai dengan 80 (delapan puluh) sentimeter, untuk menjaga ketersediaan air dan menghindari lahan mudah terbakar.

2.4. Pembangunan jalan

Pondasi jalan berasal dari tanah galian, sedangkan perataan dan pemadatan menggunakan alat berat.

Pemadatan jalan dapat dilakukan dengan penyusunan batang kayu (gambangan) berdiameter 7 (tujuh) sentimeter sampai dengan 10 (sepuluh) sentimeter.

Gambangan ditimbun dengan tanah mineral setebal 20 (dua puluh) sentimeter sampai dengan 30 (tiga puluh) sentimeter, kemudian diratakan dan dipadatkan.

Alternatif teknologi pembangunan jalan di lahan gambut antara lain dengan teknologi *geotekstil*.

Pembuatan jalan panen sebagai sarana angkutan buah dilakukan bersama dengan pemadatan jalur tanam.

Alternatif lain untuk pengangkutan buah dari lapangan ke pabrik dengan membangun jaringan rel kereta mini (muntik).

2.5. Pemadatan Jalur Tanaman

Pemadatan jalur tanaman diperlukan agar akar tanaman dapat menjangkar kuat di dalam tanah, sehingga mengurangi kecenderungan tumbuh miring atau rebah.

Setiap jalur tanam dilakukan pemadatan dengan cara mekanis.

3. Penanaman

Penanaman dilakukan dengan memerhatikan daya dukung dari lahan gambut. Apabila pengaturan tata air dilakukan dengan baik, kegiatan penanaman dapat mengikuti ketentuan sebagai berikut:

- a. Kerapatan pohon kelapa sawit sebanyak 143 (seratus empat puluh tiga) pohon setiap hektar (jarak tanam 9 (sembilan) meter segitiga sama sisi) atau pada tingkat kerapatan lain sesuai dengan karakter panjang tajuk varietas kelapa sawit yang digunakan.
- b. Jika jalur tanaman dipadatkan, kelapa sawit ditanam dengan ukuran lubang tanam 60 cm x 60 cm x 60 cm.
- c. Jika jalur tidak dipadatkan, kelapa sawit ditanam dengan sistem lubang dalam lubang (*hole in hole planting*) dengan ukuran lubang luar 100 cm x 100 cm x 60 cm dan lubang dalam 60 cm x 60 cm x 60 cm. Alternatif lain untuk pemadatan dapat dilakukan dengan pembuatan lubang tanam menggunakan *puncher*.
- d. Tunggul kayu yang terletak tepat di lubang tanam dibongkar, jika tunggul tidak dapat dibongkar, lubang tanam dapat digeser searah dengan baris tanaman.
- e. Pupuk dasar yang digunakan di lubang tanaman dapat berupa 20 g CuSO_4 , 20 g ZnSO_4 , 20 g FeSO_4 , 500 g RP, 250 g Kapur Pertanian (Kaptan) atau dolomit.



4. Pemeliharaan dan konservasi

Pemeliharaan dan konservasi dilakukan untuk mempertahankan permukaan air tanah pada kedalaman tertentu dari permukaan tanah sehingga dapat mendukung pertumbuhan tanaman dan kelestarian fungsi lahan gambut.

Lapisan bahan gambut harus selalu berada di bawah permukaan air karena gambut mudah mengkerut. Atas dasar hal dimaksud secara umum permukaan air tanah harus dipertahankan pada kedalaman antara 60 (enam puluh) sentimeter sampai dengan 80 (delapan puluh) sentimeter dari permukaan tanah. Pengaturan kedalaman air juga bermanfaat untuk memperlambat pelapukan gambut sehingga mengurangi laju penurunan permukaan gambut sekaligus memberi zona aerob untuk perkembangan perakaran kelapa sawit. Untuk dapat mempertahankan muka air tersebut dan menghindari tidak teroksidasinya lapisan pirit (kedalaman air tanah tidak menjangkau lapisan pirit), maka saluran drainase harus selalu dipenuhi dengan air pada kedalaman yang diinginkan dari permukaan tanah.

IV. PEMBINAAN DAN PENGAWASAN

1. Pembinaan

Pembinaan dilakukan oleh Direktur Jenderal Perkebunan, gubernur, dan bupati/walikota sesuai dengan kewenangannya.

Bentuk pembinaan yang dapat dilakukan, antara lain:

- a. pendidikan dan pelatihan untuk pencegahan dan penanggulangan kerusakan lahan gambut;
- b. penyuluhan mengenai peraturan perundang-undangan yang berkaitan dengan pengusahaan lahan gambut; dan/atau
- c. bimbingan teknis, untuk peningkatan kesadaran dan partisipasi pelaku usaha perkebunan dalam rangka pengusahaan lahan gambut berkelanjutan.

2. Pengawasan

Pengawasan dilakukan secara berkala paling kurang 1 (satu) kali dalam 1 (satu) tahun oleh Direktur Jenderal Perkebunan, gubernur, dan bupati/walikota sesuai dengan kewenangannya.

Pengawasan dilakukan, antara lain terhadap:

- a. pengusahaan lahan gambut, untuk menghindari kerusakan fungsi lingkungan; dan
- b. penanggulangan dampak dan pemulihan fungsi lingkungan hidup yang telah dilakukan berkaitan dengan kerusakan lahan gambut.



Apabila hasil pengawasan ditemukan adanya ketidaksesuaian pelaksanaan pengembangan dengan ketentuan yang berlaku, Direktur Jenderal Perkebunan, gubernur, atau bupati/walikota sesuai kewenangannya memberikan peringatan secara tertulis kepada pelaku usaha perkebunan untuk menghentikan pelanggaran dan melakukan tindakan pencegahan dan/atau pemulihan.

Peringatan diberikan sebanyak 3 (tiga) kali berturut-turut dengan tenggang waktu masing-masing 3 (tiga) bulan. Apabila oleh pelaku usaha perkebunan tidak dipenuhi, gubernur atau bupati/walikota mencabut izin usahanya dan mengusulkan kepada Menteri untuk pencabutan HGU oleh Kepala Badan Pertanahan Nasional melalui Menteri.

V. PENUTUP

Pedoman ini bersifat dinamis yang akan disesuaikan dengan perkembangan teknologi dan kebutuhan masyarakat dalam pengembangan perkebunan kelapa sawit berkelanjutan.

MENTERI PERTANIAN,

ttd

ANTON APRIYANTONO





**MENTERI PERTANIAN
REPUBLIK INDONESIA**

**PERATURAN MENTERI PERTANIAN
NOMOR : 41/Permentan/OT.140/9/2009**

TENTANG

KRITERIA TEKNIS KAWASAN PERUNTUKAN PERTANIAN

DENGAN RAHMAT TUHAN YANG MAHA ESA

MENTERI PERTANIAN,

- Menimbang** : bahwa untuk menindaklanjuti amanat Pasal 66 Peraturan Pemerintah Nomor 26 tahun 2008 tentang Rencana Tata Ruang Wilayah Nasional, perlu menetapkan Kriteria Teknis Kawasan Peruntukan Pertanian;
- Mengingat** :
1. Undang-Undang Nomor 12 Tahun 1992 tentang Sistem Budidaya Tanaman (Lembaran Negara Tahun 1992 Nomor 46, Tambahan Lembaran Negara Nomor 3478);
 2. Undang-Undang Nomor 7 Tahun 1996 tentang Pangan (Lembaran Negara Tahun 1996 Nomor 99, Tambahan Lembaran Negara Nomor 3656);
 3. Undang-Undang Nomor 18 Tahun 2004 tentang Perkebunan (Lembaran Negara Tahun 2004 Nomor 85, Tambahan Lembaran Negara Nomor 4411);
 4. Undang-Undang Nomor 26 Tahun 2007 tentang Penataan Ruang (Lembaran Negara Tahun 2007 Nomor 68, Tambahan Lembaran Negara Nomor 4725);
 5. Undang-Undang Nomor 18 Tahun 2009 tentang Peternakan dan Kesehatan Hewan (Lembaran Negara Tahun 2009 Nomor 84, Tambahan Lembaran Negara Nomor 5015);
 6. Peraturan Pemerintah Nomor 26 Tahun 2008 tentang Rencana Tata Ruang Wilayah Nasional (Lembaran Negara Tahun 2008 Nomor 48, Tambahan Lembaran Negara Nomor 4833);
 7. Peraturan Pemerintah Nomor 31 Tahun 2009 tentang Perlindungan Wilayah Geografis Penghasil Produk Perkebunan Spesifik Lokasi (Lembaran Negara Tahun 2009 Nomor 60, Tambahan Lembaran Negara Nomor 4997);



8. Keputusan Presiden Nomor 187/M Tahun 2004 tentang Pembentukan Kabinet Indonesia Bersatu;
9. Peraturan Presiden Nomor 9 Tahun 2005 tentang Kedudukan, Tugas, Fungsi, Susunan Organisasi dan Tata Kerja Kementerian Negara Republik Indonesia, juncto Peraturan Presiden Nomor 62 Tahun 2005;
10. Peraturan Presiden Nomor 10 Tahun 2005 tentang Unit Organisasi dan Tugas Eselon I Kementerian Negara Republik Indonesia;
11. Peraturan Menteri Pertanian Nomor 299/Kpts/OT.140/7/2005 tentang Organisasi dan Tata Kerja Departemen Pertanian juncto Peraturan Menteri Pertanian Nomor 11/Permentan/OT.140/2/2007;
12. Peraturan Menteri Pertanian Nomor 341/Kpts/OT.140/9/2005 tentang Kelengkapan Organisasi dan Tata Kerja Departemen Pertanian juncto Peraturan Menteri Pertanian Nomor 12/Permentan/OT.140/2/2007;

MEMUTUSKAN:

Menetapkan : PERATURAN MENTERI PERTANIAN TENTANG KRITERIA TEKNIS KAWASAN PERUNTUKAN PERTANIAN

Pasal 1

Kriteria Teknis Kawasan Peruntukan Pertanian seperti tercantum pada Lampiran sebagai bagian tidak terpisahkan dengan Peraturan ini.

Pasal 2

Kriteria Teknis Kawasan Peruntukan Pertanian sebagaimana dimaksud dalam Pasal 1, dimaksudkan sebagai dasar dalam pelaksanaan rekomendasi kawasan peruntukan pertanian pada Rencana Tata Ruang Wilayah Provinsi, Kabupaten/Kota, dan Rencana Detail Tata Ruang Kabupaten/Kota oleh Pemerintah, Pemerintahan Daerah Provinsi, dan Pemerintahan Daerah Kabupaten/Kota, serta bagi pemangku kepentingan yang akan menggunakan peruntukan kawasan pertanian.

Pasal 3

Kriteria Teknis Kawasan Peruntukan Pertanian sebagaimana dimaksud dalam Pasal 1 bertujuan untuk meningkatkan pelaksanaan penetapan kawasan peruntukan pertanian pada Rencana Tata Ruang Wilayah Provinsi, Kabupaten/Kota, dan Rencana Detail Tata Ruang Kabupaten/Kota serta pemangku kepentingan yang akan menggunakan peruntukan kawasan pertanian.



Pasal 4

Peraturan ini mulai berlaku pada tanggal ditetapkan.

Agar setiap orang mengetahuinya, Peraturan Menteri Pertanian ini diundangkan dengan penempatannya dalam Berita Negara Republik Indonesia.

Ditetapkan di Jakarta
pada tanggal 16 September 2009

MENTERI PERTANIAN,

ttd

ANTON APRIYANTONO

Diundangkan di Jakarta
pada tanggal 17 September 2009

MENTERI HUKUM DAN HAK ASASI MANUSIA
REPUBLIK INDONESIA,

ttd

ANDI MATTALATTA

BERITA NEGARA REPUBLIK INDONESIA TAHUN 2009 NOMOR 305



KRITERIA TEKNIS KAWASAN PERUNTUKAN PERTANIAN

I. PENDAHULUAN

1.1 Latar Belakang

Sesuai dengan peraturan perundang-undangan yang mengatur tata ruang, kawasan pertanian termasuk ke dalam kawasan budidaya yaitu kawasan yang ditetapkan dengan fungsi utama untuk dibudidayakan atas dasar kondisi dan potensi sumber daya alam, sumber daya manusia, dan sumber daya buatan. Berdasarkan Pasal 66 Peraturan Pemerintah Nomor 26 Tahun 2008 tentang Rencana Tata Ruang Wilayah Nasional (RTRWN) diamanatkan tentang penyusunan Kriteria Teknis Kawasan Peruntukan Pertanian. Kawasan peruntukan pertanian meliputi kawasan yang mencakup kawasan budidaya tanaman pangan, hortikultura, perkebunan, dan peternakan.

Penetapan kawasan peruntukan pertanian ini diperlukan untuk memudahkan dalam penumbuhan dan pengembangan kawasan pertanian berbasis agribisnis mulai dari penyediaan sarana produksi, budidaya, pengolahan pasca panen dan pemasaran serta kegiatan pendukungnya secara terpadu, terintegrasi dan berkelanjutan.

Manfaat penetapan kriteria peruntukan kawasan pertanian untuk:

- meningkatkan daya dukung lahan baik kawasan pertanian yang telah ada maupun melalui pembukaan lahan baru untuk pertanian tanaman pangan, hortikultura, perkebunan, peternakan, dan pendayagunaan investasi.
- meningkatkan sinergitas dan keterpaduan pembangunan lintas sektor dan sub sektor yang berkelanjutan.
- meningkatkan pelestarian dan konservasi sumber daya alam untuk pertanian dan mengendalikan alih fungsi lahan dari pertanian ke non pertanian agar ketersediaan lahan tetap berkelanjutan;
- memberikan kemudahan dalam mengukur kinerja program dan kegiatan penumbuhan dan pengembangan kawasan pertanian.
- mendorong tersedianya bahan baku industri hulu dan hilir dan/atau mendorong pengembangan sumber energi terbarukan, dan meningkatkan ketahanan pangan, kemandirian pangan dan kedaulatan pangan.
- menciptakan kesempatan kerja dan meningkatkan pendapatan serta kesejahteraan masyarakat, meningkatkan pendapatan nasional dan daerah, melestarikan nilai sosial budaya dan daya tarik kawasan perdesaan sebagai kawasan agropolitan dan agrowisata;



1.2 Maksud dan Tujuan

1) Maksud

Kriteria teknis peruntukan kawasan pertanian dimaksudkan sebagai dasar dalam perencanaan, pemanfaatan dan pengendalian tata ruang peruntukan pertanian oleh Pemerintah, Pemerintahan Daerah Provinsi, dan Pemerintahan Daerah Kabupaten/Kota.

2) Tujuan

Kriteria teknis kawasan peruntukan pertanian bertujuan untuk mengembangkan kawasan pertanian sesuai dengan tingkat ketersediaan air, mempertahankan kawasan pertanian secara berkelanjutan, dan mendukung ketahanan pangan.

1.3 Ruang Lingkup

Ruang lingkup kriteria teknis kawasan peruntukan pertanian meliputi kawasan budidaya tanaman pangan, kawasan budidaya perkebunan, kawasan budidaya hortikultura dan kawasan budidaya peternakan.

1.4 Pengertian-Pengertian

Dalam kriteria ini yang dimaksud dengan :

1. Kawasan peruntukan pertanian adalah kawasan yang dialokasikan dan memenuhi kriteria untuk budidaya tanaman pangan, hortikultura, perkebunan dan peternakan;
2. Lahan adalah bagian daratan dari permukaan bumi sebagai suatu lingkungan fisik yang meliputi tanah beserta segenap faktor-faktor yang mempengaruhi penggunaannya seperti iklim, relief, aspek geologi dan hidrologi yang terbentuk secara alami maupun akibat pengaruh manusia;
3. Lahan Pertanian adalah bidang lahan yang digunakan untuk usaha pertanian;
4. Sistem budidaya tanaman adalah sistem pengembangan dan pemanfaatan sumberdaya alam nabati melalui upaya manusia yang dengan modal, teknologi, dan sumberdaya lainnya menghasilkan barang guna memenuhi kebutuhan manusia secara lebih baik;
5. Kawasan adalah wilayah yang memiliki fungsi utama lindung atau budidaya.
6. Kawasan budidaya adalah wilayah yang ditetapkan dengan fungsi utama untuk dibudidayakan atas dasar kondisi dan potensi sumber daya alam, sumber daya manusia, dan sumber daya buatan.
7. Kawasan budidaya pertanian adalah wilayah budidaya memiliki potensi budidaya komoditas memperhatikan kesesuaian lahan dan agroklimat, efisiensi dan efektifitas usaha pertanian tertentu yang tidak dibatasi wilayah administrasi.
8. Kawasan budidaya tanaman pangan adalah kawasan lahan basah beririgasi, rawa pasang surut dan lebak dan lahan basah tidak beririgasi serta lahan kering potensial untuk pemanfaatan dan pengembangan tanaman pangan.

9. Kawasan budidaya hortikultura adalah kawasan lahan kering potensial untuk pemanfaatan dan pengembangan tanaman hortikultura secara monokultur maupun tumpang sari.
10. Kawasan budidaya perkebunan adalah kawasan yang memiliki potensi untuk dimanfaatkan dan dikembangkan baik pada lahan basah dan atau lahan kering untuk komoditas perkebunan.
11. Kawasan budidaya peternakan adalah kawasan yang secara khusus diperuntukkan untuk kegiatan peternakan atau terpadu dengan komponen usaha tani (berbasis tanaman pangan, perkebunan, hortikultura atau perikanan) berorientasi ekonomi dan berakses dari hulu sampai hilir
12. Kesesuaian lahan adalah tingkat kecocokan atau nilai kesesuaian sebidang lahan untuk pengembangan suatu komoditas pertanian tanaman pangan, hortikultura, perkebunan, dan peternakan yang berbasis lahan. Tingkat kesesuaian lahan tersebut ditentukan oleh kecocokan antara persyaratan tumbuh/hidup komoditas yang bersangkutan dengan kualitas, karakteristik lahan yang mencakup aspek iklim, tanah dan terain (topografi, lereng dan elevasi).
13. Ketahanan pangan adalah kondisi terpenuhinya pangan bagi rumah tangga yang tercermin dari tersedianya pangan yang cukup, baik jumlah maupun mutunya, aman merata dan terjangkau.
14. Lahan pertanian pangan berkelanjutan adalah lahan yang dikelola untuk budiaya pertanian ramah lingkungan yang mampu mencapai produktivitas dan keuntungan optimal dengan tetap selalu menjaga kelestarian sumberdaya lahan dan lingkungan.
15. Lahan kering adalah lahan pertanian yang sumber utama pengairannya berasal dari air hujan.
16. Kriteria adalah ukuran yang menjadi dasar penilaian atau penetapan sesuatu.
17. Kriteria teknis adalah kriteria yang berbasis aspek teknis meliputi sumberdaya lahan, infrastruktur, dan klimatologi yang menjadi dasar pertimbangan peruntukan pertanian.

II. PRINSIP DASAR PENGEMBANGAN KAWASAN PERUNTUKAN PERTANIAN

2.1 Kesesuaian lahan untuk pertanian

Kawasan peruntukan pertanian ditetapkan berdasarkan kesesuaian lahan dalam pengembangan komoditas tanaman pangan, hortikultura, perkebunan dan peternakan. Tipologi lahan kawasan pertanian berdasarkan kesesuaian lahan dan persyaratan agroklimat tersaji dalam tabel 1.



Tabel 1 : Tipologi lahan kawasan berdasarkan kesesuaian lahan dan persyaratan agroklimat

No.	Kawasan	Kesesuaian Lahan	Persyaratan Agroklimat
01.	Tanaman Pangan	Dataran rendah dan dataran tinggi, dengan bentuk lahan datar sampai berombak (lereng <8%), kesesuaian lahan tergolong S1, S2 atau S3, memiliki dan atau tidak memiliki prasarana irigasi untuk pengembangan.	Disesuaikan dengan komoditas yang dikembangkan sesuai dengan agropedoklimat setempat
02.	Hortikultura	Dataran rendah dan dataran tinggi, dengan bentuk lahan datar sampai berbukit, kesesuaian lahan tergolong S1, S2 atau S3, dan tersedia sumber air yang cukup.	Disesuaikan dengan komoditas yang dikembangkan sesuai dengan agropedoklimat setempat
03.	Perkebunan	Dataran rendah dan dataran tinggi, dengan bentuk lahan datar sampai berbukit, kesesuaian lahan tergolong S1, S2 atau S3.	Disesuaikan dengan komoditas yang dikembangkan sesuai dengan agropedoklimat setempat
04.	Peternakan	Dataran rendah dan dataran tinggi sampai berbukit di luar pemukiman dengan sistem sanitasi yang cukup. Tidak berada di permukiman dan memperhatikan aspek lingkungan.	Disesuaikan dengan komoditas yang dikembangkan sesuai dengan agropedoklimat setempat

Keterangan : S1 = lahan sangat sesuai, S2 = lahan cukup sesuai.
S3 = sesuai marginal.

2.2 Lahan Pertanian Berkelanjutan

Kawasan peruntukan pertanian yang meliputi kawasan budidaya tanaman pangan, hortikultura, perkebunan dan peternakan selanjutnya akan ditetapkan sebagai lahan pertanian berkelanjutan. Dengan demikian

mekanisme perencanaan, pemanfaatan, pengembangan, pengendalian dan pembiayaan kawasan peruntukan pertanian mengikuti peraturan perundang-undangan terkait yang berlaku.

2.3 Mendukung ketahanan pangan nasional

Kawasan peruntukan pertanian ditetapkan dalam rangka mendukung ketahanan pangan nasional. Hal ini sesuai dengan UU No. 7 tahun 1996 tentang Pangan khususnya dalam Pasal 45 ditegaskan bahwa pemerintah berkewajiban menyelenggarakan pengaturan, pembinaan, pengendalian, dan pengawasan terhadap ketersediaan pangan yang cukup, baik jumlah maupun mutunya, aman, bergizi, beragam, merata, dan terjangkau oleh daya beli masyarakat. Lebih lanjut dalam pasal 47 ditegaskan guna mewujudkan cadangan pangan nasional, pemerintah akan berupaya: a) mengembangkan, membina, dan atau membantu penyelenggaraan cadangan pangan masyarakat, b). mengembangkan, menunjang, dan memberikan kesempatan seluas-luasnya bagi peran koperasi dan swasta dalam mewujudkan cadangan pangan setempat dan atau nasional. Dengan demikian melalui penetapan kawasan peruntukan pertanian maka pengembangan pembangunan pertanian akan berorientasi dan fokus pada upaya peningkatan produksi dan produktivitas yang optimal.

2.4 Tingkat Ketersediaan Air.

Ketersediaan air merupakan salah satu faktor penentu yang mendasar untuk keberhasilan dan keberlanjutan kawasan peruntukan pertanian. Ketersediaan air tersebut terutama untuk menunjang sub sistem usahatani primer (on-farm agribusiness) dalam peningkatan produksi budidaya pertanian tanaman pangan, hortikultura, perkebunan, dan peternakan. Guna mewujudkan pertanian berkelanjutan maka sumber daya air perlu dikelola secara berdaya guna dan berhasil guna.

III. KRITERIA TEKNIS KAWASAN PERUNTUKAN PERTANIAN

Berdasarkan komoditinya, kawasan budidaya pertanian dibagi menjadi :

3.1 Kawasan Budidaya Tanaman Pangan

A. Ciri-ciri Kawasan Peruntukan Pertanian Tanaman Pangan, sebagai berikut :

- Lokasi mengacu pada RTRW provinsi dan kabupaten/kota, dan mengacu pada kesesuaian lahan baik pada lahan basah maupun lahan kering.
- Pengembangan komoditas tanaman pangan pada lahan gambut mengacu pada kelas kesesuaian lahan gambut yang telah berlaku.
- Dibangun dan dikembangkan oleh pemerintah, pemerintah daerah, swasta dan atau masyarakat sesuai dengan biofisik dan sosial ekonomi dan lingkungan.



- Berbasis komoditas tanaman pangan nasional dan daerah dan atau komoditas lokal yang mengacu pada kesesuaian lahan
- Dapat diintegrasikan dengan komoditas budidaya lainnya
- Kawasan pertanian pangan pada lahan basah yang telah diusahakan secara terus menerus tanpa melakukan alih komoditas yang mencakup satu atau lebih dari 7 (tujuh) komoditas utama tanaman pangan (padi, jagung, kedelai, kacang tanah, kacang hijau, ubi kayu, dan ubi jalar).
- Kawasan pertanian pangan pada lahan kering yang telah diusahakan secara terus menerus di musim hujan tanpa melakukan alih komoditas yang mencakup satu atau lebih dari 7 (tujuh) komoditas utama tanaman pangan (padi, jagung, kedelai, kacang tanah, kacang hijau, ubi kayu, dan ubi jalar), dan tanaman pangan alternatif sesuai potensi daerah masing-masing.

B. Syarat-syarat petani lahan pertanian pangan berkelanjutan adalah sebagai berikut :

- a. Petani tergabung dalam wadah kelompok tani, gabungan kelompok tani, Perkumpulan Petani Pemakai Air yang diarahkan menjadi kelompok usaha atau koperasi.
- b. Petani bersedia dan atau sudah melaksanakan operasional dan pemeliharaan infrastruktur pertanian di tingkat usaha tani secara swadaya dan atau swadana maupun alokasi dana dari pemerintah dan atau pemerintah daerah .
- c. Petani bersedia untuk tidak mengalihfungsikan lahannya menjadi lahan bukan pertanian
- d. Petani berdomisili di desa atau desa yang berdekatan dari lahan usahatani tersebut.

C. Syarat pengembangan kawasan pertanian pangan sebagai berikut :

- a. Lahan yang dipilih mempunyai kelas kesesuaian lahan S1 (sangat sesuai), S2 (cukup sesuai) atau S3 (sesuai marginal). Diutamakan yang tergolong S1 atau S2.
- b. Lahan pengembangan bukan merupakan lahan pertanian yang telah diusahakan, dan diutamakan pada lahan yang memiliki potensi, lahan terlantar atau lahan tidur
- c. Letak kawasan pengembangan tidak jauh dari tempat tinggal petani dan potensi untuk pengembangan infrastruktur cukup mudah.
- d. Pengembangan lahan tanaman pangan pada lahan basah mengikuti rencana pembangunan irigasi sebagai sumber air, sedangkan pengembangan lahan tanaman pangan di lahan kering harus mempertimbangkan jumlah curah hujan dan rencana pengembangan dan ketersediaan sumber air permukaan lainnya.

3.2. Kawasan Budidaya Hortikultura

Berdasarkan dominasi komoditasnya, tipe kawasan agribisnis hortikultura dapat dibedakan atas :

1. Kawasan dengan dominasi komoditas hortikultura dengan sedikit atau tanpa tambahan/sisipan komoditas lainnya.
2. Kawasan budidaya hortikultura yang seimbang atau hampir seimbang antara komoditas hortikultura dan komoditas lainnya.
3. Kawasan dengan dominasi komoditas nonhortikultura dengan sedikit atau banyak tambahan/ sisipan komoditas hortikultura di dalamnya.

Kriteria yang menjadi dasar penetapan kawasan budidaya hortikultura adalah:

1. Mempunyai kesesuaian lahan yang didukung adanya sarana dan prasarana budidaya, panen dan pasca panen.
2. Memiliki potensi untuk pengembangan sistem dan usaha agribisnis hortikultura.
3. Mempunyai akses dan prasarana transportasi jalan dan pengangkutan yang mudah, dekat dengan pusat pemasaran dan pengumpulan produksi

3.3 Kawasan Budidaya Perkebunan

Ciri-ciri Kawasan Peruntukan Perkebunan

- Lokasi mengacu pada RTRW provinsi dan kabupaten/kota, dan mengacu pada kesesuaian lahan baik pada lahan basah maupun lahan kering.
- Pengembangan perkebunan pada lahan gambut mengacu pada peraturan perundang-undangan yang berlaku.
- Dibangun dan dikembangkan oleh pemerintah, pemerintah daerah, swasta dan atau masyarakat sesuai dengan biofisik dan sosial ekonomi dan lingkungan.
- Berbasis komoditas perkebunan nasional dan daerah dan atau komoditas lokal yang mengacu pada kesesuaian lahan.
- Pengembangan kelompok tani, gabungan kelompok tani, kelompok usaha atau koperasi atau petani perorangan.
- Dapat diintegrasikan dengan komoditas budidaya lainnya.

Syarat Pemanfaatan dan Pengembangan Kawasan Budidaya Perkebunan:

- 1 Kawasan perkebunan yang diusahakan pada lahan basah, terutama lahan rawa dan gambut mengacu pada peraturan perundang-undangan yang berlaku.
- 2 Kawasan peruntukan perkebunan yang diusahakan pada lahan kering di dataran rendah dan atau dataran tinggi mengacu pada kesesuaian lahan yang diterbitkan oleh Departemen Pertanian.
- 3 Kawasan peruntukan komoditas spesifik dan dilindungi yang diusahakan pada lahan basah atau lahan kering mengacu pada peraturan perundang-undangan yang berlaku.

3.4. Kawasan Budidaya Peternakan

Kawasan peternakan adalah kawasan yang secara khusus diperuntukkan untuk kegiatan peternakan atau terintegrasi dengan subsektor lainnya



sebagai komponen usahatani (berbasis tanaman pangan, perkebunan, hortikultura dan perikanan) berorientasi ekonomi dan berakses industri hulu sampai hilir.

Kawasan budidaya peternakan pada saat ini relatif semakin sulit dijumpai di tingkat kabupaten/ kota, karena kompetisi penggunaan lahan semakin tinggi dan dukungan pemerintah daerah yang terbatas. Di lain pihak, kebutuhan dan konsumsi daging semakin meningkat seiring dengan pertambahan penduduk dan usia serta kesejahteraan penduduk yang semakin baik. Pada saat ini diperkirakan masih terdapat sekitar 2 juta ha luas lahan padang penggembalaan dan hijauan makan ternak sebagai sumber kawasan budidaya peternakan yang dapat dijadikan dan ditingkatkan menjadi kawasan peruntukan peternakan.

A. Ciri-ciri Kawasan Peruntukan Peternakan

- Lokasi mengacu pada RTRW provinsi dan kabupaten/kota, dan mengacu pada kesesuaian lahan.
- Dibangun dan dikembangkan oleh pemerintah, pemerintah daerah, swasta dan atau masyarakat sesuai dengan biofisik dan sosial ekonomi dan lingkungan.
- Berbasis komoditas ternak unggulan nasional dan daerah dan atau komoditas ternak strategis.
- Pengembangan kelompok tani menjadi kelompok usaha.
- Dapat diintegrasikan pada kawasan budidaya lainnya.
- Didukung oleh ketersediaan sumber air, pakan, teknologi, kelembagaan serta pasar.

B. Komponen Kawasan Peruntukan Peternakan

(1) Lahan

Lahan sebagai basis ekologis pendukung pakan dan lingkungan budidaya harus dioptimalkan pemanfaatannya. Dalam pengembangan kawasan agribisnis peternakan perlu memperhatikan kesesuaian lahan, agroklimat yang mendukung keunggulan lokasi yang bersangkutan. Dalam penetapan lokasi kawasan peternakan yang dikelola oleh perusahaan swasta, pemerintah daerah dan badan usaha milik pemerintah dan pemerintah daerah serta masyarakat mengacu kepada peraturan perundang-undangan yang berlaku.

(2) Peternak

Peternak diarahkan untuk berkelompok dan berkembang menuju terbentuknya suatu wadah/koperasi usaha peternakan yang mandiri.

(3) Ternak

Pemilihan jenis ternak didasarkan atas potensi jenis ternak yang menghasilkan keuntungan dengan skala usaha ekonomis dan potensi pemasarannya, dapat diterima oleh masyarakat setempat serta selaras dengan peraturan perundang-undangan yang berlaku.

(4) Teknologi

Untuk menghasilkan produk yang berdaya saing, maka perlu dikembangkan komoditas yang memenuhi persyaratan baik kuantitas maupun kualitas melalui penyediaan teknologi terapan yang tepat guna dan tepat lokasi baik budidaya, pasca produksi dan pengolahan hasil.

(5) Sarana dan Prasarana Pendukung

Berkembangnya kawasan peruntukan peternakan sangat ditentukan oleh tersedianya sarana dan prasarana pendukung atau kemudahan dalam mencapai akses terhadap pemasaran dan sarana produksi. Sarana dan prasarana pendukung yang dibutuhkan untuk pengembangan peternakan antara lain :

- a. Sarana pendukung industri yaitu industri pakan, industri bibit/bakalan ternak, industri obat dan vaksin, industri alat dan mesin pertanian dan lain sebagainya.
- b. Sarana pendukung budidaya yaitu pos kesehatan hewan, pos Inseminasi Buatan, sarana pembuatan kompos dan sebagainya.
- c. Sarana pendukung pasca panen dan pengolahan hasil seperti: rumah potong hewan industri pengolah susu, industri pengolah daging dan produk ternak lainnya.
- d. Sarana pendukung pemasaran yaitu holding ground, pasar hewan, sarana transportasi dan lain sebagainya.
- e. Sarana pendukung pengembangan usaha yaitu kelembagaan permodalan, kelembagaan penyuluhan, kelembagaan koperasi, kelembagaan penelitian, kelembagaan pasar dan lain sebagainya.

C. Klasifikasi Kawasan Peruntukan Peternakan.

Kawasan peruntukan peternakan dapat dibedakan berdasarkan:

- (1) Komoditas yang terdiri atas kawasan sapi perah, sapi potong, kambing/domba, ayam buras, itik, babi dan ayam ras petelur dan pedaging.
- (2) Sistem Usaha Peternakan yang meliputi sistem ekstensifikasi (kawasan pastura/padang penggembalaan) dan Sistem Intensifikasi (kawasan usaha peternakan).

Kawasan pastura terdiri atas kawasan penggembalaan umum dan kawasan ranci.

Kawasan ranci sebagai kawasan peternakan yang sama dengan kawasan umum hanya pada umumnya dimiliki oleh sebuah badan usaha, sudah memanfaatkan teknologi sistem pemberian pakan yang baik dan pemagaran kawasan.



Sistem intensifikasi (kawasan usaha peternakan).

Sistem intensifikasi adalah kawasan peternakan dalam suatu hamparan lahan dan umumnya meliputi satu jenis ternak yang dimiliki oleh perorangan, kelompok atau badan usaha peternakan (KUNAK) dan yang sudah mengarah kepada industrialisasi disebut kawasan industri peternakan (KINAK).

IV. TATA CARA PEMANFAATAN KAWASAN PERUNTUKAN PERTANIAN

Dalam rangka persiapan penetapan kawasan peruntukan pertanian, tahapan yang dilakukan adalah:

1. Penyusunan rancang bangun kawasan peruntukan pertanian berdasarkan pada kriteria baku maupun spesifikasi teknis.
 - a. Rancangan Bangun kawasan peruntukan pertanian tersebut merupakan upaya penataan wilayah pengembangan pertanian di dalam wilayah kabupaten/kota dengan memperhatikan hasil identifikasi terhadap potensi dan kondisi wilayah kabupaten/kota.
 - b. Rancang Bangun kawasan peruntukan pertanian diarahkan pada sentra-sentra produksi pertanian baik pada wilayah yang ada maupun pengembangan dengan tetap memperhatikan sosial budaya masyarakat setempat sesuai dengan ketentuan peraturan perundang-undangan yang berlaku.
2. Dalam penyusunan rancang bangun kawasan peruntukan pertanian harus memperhatikan rencana makro pembangunan wilayah baik Rencana Pembangunan Tahunan, Rencana Pembangunan Jangka Menengah maupun Rencana Pembangunan Jangka Panjang. Selain itu dalam rencana makro tersebut harus memperhatikan orientasi kebutuhan pasar domestik maupun regional, adanya kelembagaan usaha, dan tersedianya sarana prasarana serta memanfaatkan potensi sumber daya yang tersedia.
3. Dalam penyusunan rancang bangun kawasan peruntukan pertanian beberapa kegiatan yang perlu dilakukan antara lain:
 - Inventarisasi dan identifikasi data dan informasi baik berupa data nonspasial (data tekstual atau numerik) maupun data spasial/peta sebagai bahan analisis yang komprehensif terhadap potensi dan kondisi wilayah peruntukan pertanian pada suatu wilayah.
 - Penyusunan peta penyebaran lokasi sentra produksi pertanian yang ada, areal potensial pengembangannya, jumlah dan kapasitas Unit Pengolahan Hasil Pertanian serta sarana dan prasarana pendukung berikut aksesibilitasnya.
 - Penyusunan skala prioritas infrastruktur pertanian yang diperlukan dalam rangka penetapan kawasan peruntukan pertanian berdasarkan hasil analisis spasial dan non spasial yang relevan dengan potensi pengembangannya.
 - Rekomendasi Arah Penggunaan kawasan peruntukan pertanian sesuai dengan komoditas pada wilayah kabupaten/kota dilakukan dalam upaya optimalisasi pemanfaatan dan pengembangan kawasan



peruntukan pertanian. Rekomendasi arahan penggunaan kawasan tersebut dilakukan oleh Dinas Lingkup Pertanian Provinsi dan Kabupaten/Kota dan selanjutnya disampaikan kepada Tim Penyusun Rencana Tata Ruang Provinsi dan Kabupaten/Kota sebagai bahan masukan dalam penyusunan dan penetapan RTRW Provinsi dan Kabupaten/Kota, Rencana Detail Tata Ruang (RDTR) dan peraturan zonasi.

V. PERENCANAAN DAN PENGEMBANGAN KAWASAN PERUNTUKAN PERTANIAN

Kawasan peruntukan pertanian akan menjadi suatu wilayah yang akan terus berkembang, oleh karena itu perlu ada proses perencanaan dan pengembangan yang berkelanjutan, terintegrasi dan sinergitas.

A. Perencanaan

Berdasarkan strategi dan arah kebijakan pengembangan kawasan peruntukan pertanian, maka tahapan kegiatan dalam perencanaan tata ruang kawasan peruntukan pertanian adalah sebagai berikut:

- Penyusunan rancang bangun ruang kawasan peruntukan pertanian sebagai rekomendasi penyusunan RTRW Propinsi dan kabupaten/kota,
- Menetapkan kawasan di daerah kabupaten/kota pada suatu provinsi sebagai kawasan peruntukan pertanian berdasarkan kajian kelayakan dengan mempertimbangkan kelayakan ekonomis, teknis sosial budaya dan lingkungan hidup. dan mengacu pada pedoman dan rekomendasi teknis dari pemerintah propinsi.
- Dalam implementasi di lapangan, diperlukan kajian terpadu tentang analisis tata ruang, potensi pengembangan agribisnis, analisis pasar, analisis sosial budaya dan analisis kapasitas sumberdaya manusia setempat.

B. Pengembangan

Strategi pengembangan kawasan peruntukan pertanian berorientasi pada kekuatan pasar, dan menunjang ketahanan pangan nasional melalui pengembangan masyarakat yang tidak saja diarahkan pada upaya pengembangan usaha budidaya tetapi juga meliputi pengembangan agribisnis hulu (penyediaan sarana dan prasarana pertanian dan agribisnis hilir (proses dan pemasaran) dan jasa-jasa pendukungnya.

Memberi kemudahan melalui penyediaan sarana dan prasarana yang dapat mendukung pengembangan agribisnis dalam suatu kesisteman yang utuh dan menyeluruh, mulai dari subsistem budidaya, subsistem agribisnis hulu, hilir, dan jasa pendukung.

Arah pengembangan kawasan peruntukan pertanian difokuskan melalui pemberdayaan masyarakat setempat (kearifan lokal) dalam pengelolaan sumberdaya lahan, sumberdaya teknologi dan kelembagaan pada pusat-pusat pertumbuhan dan pengembangan agribisnis pertanian secara



lokalita, pembangunan prasarana yang menunjang kegiatan di kawasan peruntukan pertanian dan keterpaduan rencana tata ruang kawasan peruntukan pertanian secara berkelanjutan, dan sinergi yang dapat ditinjau ulang sekali dalam lima tahun dengan memperhatikan ekosistem dan kebutuhan pasar serta lingkungan hidup.

VI. PENGAWASAN DAN PEMBINAAN

4.1 Pemantauan

Pemantauan merupakan usaha atau perbuatan mengamati, mengawasi dan memeriksa dengan cermat dengan melakukan pengendalian lahan pertanian sesuai dengan kriteria teknis kawasan peruntukan pertanian secara periodik, berjenjang dan berkelanjutan dan terpadu kepada para pihak yang berkepentingan, pelaku usaha, petani dan pemerintah daerah oleh Bupati/Walikota, Gubernur dan Menteri Pertanian.

4.2 Evaluasi

Evaluasi dilakukan secara periodik berdasarkan hasil pemantauan yang diperoleh dari pemerintah propinsi dan pemerintah kabupaten/kota, yang hasilnya dapat digunakan dalam perbaikan perencanaan kawasan peruntukan pertanian sesuai dengan peruntukannya untuk berbagai komoditas pertanian yang lebih baik dan berwawasan lingkungan. Evaluasi akan dilaksanakan secara periodik, berkelanjutan dan terpadu dengan melibatkan berbagai instansi terkait mulai dari tingkat kabupaten/kota, propinsi dan pemerintah.

4.3 Pelaporan

Laporan diperlukan untuk mengetahui perkembangan pelaksanaan kegiatan dan permasalahan serta upaya pemecahan dalam pencapaian sasaran. Laporan sebagai alat manajemen yang mencakup data dan informasi tentang perkembangan pelaksanaan pemanfaatan lahan sesuai dengan kriteria teknis kawasan peruntukan pertanian yang telah ditetapkan. Laporan ini merupakan suatu kewajiban yang harus dipenuhi dan disampaikan oleh setiap pelaku kepada Pemerintah Daerah dan Pemerintah secara periodik dan berjenjang serta berkelanjutan sehingga dapat diketahui kinerja pemanfaatan lahan tersebut untuk pembangunan pertanian

4.4 Pembinaan

Pembinaan difokuskan pada aspek pelaporan yang disampaikan oleh para pelaku usahatani dan pemerintah daerah. Berdasarkan laporan tersebut dilakukan bimbingan dan rekomendasi terhadap permasalahan dan solusi yang diberikan kepada pemerintah daerah, para pelaku usahatani, dan termasuk petaninya.

4.5 Pengendalian

Pengendalian kawasan peruntukan pertanian yang dilakukan secara terkoordinasi oleh Pemerintah, pemerintah daerah melalui pemberian insentif, disinsentif serta mekanisme perizinan, proteksi dan penyuluhan.



Pemerintah dapat memberikan insentif dalam bentuk pengalokasian anggaran secara khusus atau bentuk lainnya kepada pemerintah daerah provinsi dan pemerintah daerah kabupaten/kota dan kepada para pelaku agribisnis sesuai peraturan perundang-undangan yang berlaku

Kawasan yang telah ditetapkan sebagai kawasan peruntukan pertanian dilindungi dan lahan yang terdapat pada kawasan peruntukan pertanian ditetapkan sebagai lahan berkelanjutan dan dilarang dialihfungsikan kecuali untuk kepentingan umum sesuai dengan Undang-Undang Perlindungan Lahan Pertanian Pangan Berkelanjutan.

VII. PENUTUP

Pedoman ini hendaknya dilaksanakan secara konsisten dan konsekuen oleh pemerintah, pemerintah provinsi dan pemerintah kabupaten/kota, dan masyarakat.

Pedoman kriteria kawasan peruntukan pertanian ini bersifat dinamis dan akan dilakukan penyempurnaan sesuai dengan kebutuhan, kebijakan, dan teknologi yang berkembang di masyarakat.

Penetapan kawasan peruntukan pertanian sebagai bagian dari Rencana Tata Ruang Wilayah Provinsi dan Kabupaten/Kota ditetapkan melalui Peraturan Daerah.

MENTERI PERTANIAN,

ttd

ANTON APRIYANTONO





**PERATURAN MENTERI PERTANIAN
NOMOR 07/Permentan/OT.140/2/2012**

TENTANG

**PEDOMAN TEKNIS KRITERIA DAN PERSYARATAN KAWASAN,
LAHAN, DAN LAHAN CADANGAN PERTANIAN PANGAN BERKELANJUTAN**

DENGAN RAHMAT TUHAN YANG MAHA ESA

MENTERI PERTANIAN,

- Menimbang** :
- a. bahwa tanah sebagai salah satu sumber daya alam, wilayah hidup, media lingkungan, dan faktor produksi termasuk produksi biomassa yang mendukung kehidupan manusia serta makhluk hidup lainnya harus dijaga dan dipelihara kelestarian fungsinya;
 - b. bahwa meningkatnya kegiatan produksi pangan melalui pemanfaatan lahan pertanian pangan berkelanjutan harus dilakukan sesuai dengan kriteria dan persyaratan penetapan;
 - c. bahwa atas dasar hal-hal tersebut di atas, dan untuk melaksanakan ketentuan Pasal 10, Pasal 24, dan Pasal 32 Peraturan Pemerintah Nomor 1 Tahun 2011 tentang Penetapan dan Alih Fungsi Lahan Pertanian Pangan Berkelanjutan, perlu menetapkan Pedoman Teknis Kriteria dan Persyaratan Kawasan, Lahan, dan Lahan Cadangan Pertanian Pangan Berkelanjutan;
- Mengingat** :
1. Undang-Undang Nomor 41 Tahun 2009 tentang Perlindungan Lahan Pertanian Pangan Berkelanjutan (Lembaran Negara Tahun 2009 Nomor 149, Tambahan Lembaran Negara Nomor 5068);
 2. Peraturan Pemerintah Nomor 1 Tahun 2011 tentang Penetapan dan Alih Fungsi Lahan Pertanian Pangan Berkelanjutan (Lembaran Negara Tahun 2011 Nomor 2, Tambahan Lembaran Negara Nomor 5185);



3. Peraturan Presiden Nomor 47 Tahun 2009 tentang Pembentukan dan Organisasi Kementerian Negara jjs Peraturan Presiden Nomor 91 Tahun 2011 (Lembaran Negara Tahun 2011 Nomor 141);
4. Keputusan Presiden Nomor 84/P Tahun 2009 tentang Pembentukan Kabinet Indonesia Bersatu II;
5. Peraturan Presiden Nomor 24 Tahun 2010 tentang Kedudukan, Tugas, dan Fungsi Kementerian Negara serta Susunan Organisasi, Tugas, dan Fungsi Eselon I Kementerian Negara juncto Peraturan Presiden Nomor 92 Tahun 2011 (Lembaran Negara Tahun 2011 Nomor 142);
6. Peraturan Menteri Pertanian Nomor 61/Permentan/OT.140/10/2011 tentang Organisasi dan Tata Kerja Kementerian Pertanian;

MEMUTUSKAN:

Menetapkan : PERATURAN MENTERI PERTANIAN TENTANG PEDOMAN TEKNIS KRITERIA DAN PERSYARATAN KAWASAN, LAHAN, DAN LAHAN CADANGAN PERTANIAN PANGAN BERKELANJUTAN.

Pasal 1

Pedoman Teknis Kriteria dan Persyaratan Kawasan, Lahan, dan Lahan Cadangan Pertanian Pangan Berkelanjutan seperti tercantum pada Lampiran sebagai bagian tidak terpisahkan dengan Peraturan ini.

Pasal 2

Pedoman Teknis Kriteria dan Persyaratan Kawasan, Lahan, dan Lahan Cadangan Pertanian Pangan Berkelanjutan sebagaimana dimaksud dalam Pasal 1 sebagai acuan bagi Pemerintah, Pemerintahan Daerah Provinsi, dan Pemerintahan Daerah Kabupaten/Kota dalam penetapan Kawasan, Lahan, dan Lahan Cadangan Pertanian Pangan Berkelanjutan.

Pasal 3

Pedoman Teknis Kriteria dan Persyaratan Kawasan, Lahan, dan Lahan Cadangan Pertanian Pangan Berkelanjutan sebagaimana dimaksud dalam Pasal 1 bertujuan untuk meningkatkan kelancaran pelaksanaan penetapan Kawasan, Lahan, dan Lahan Cadangan Pertanian Pangan Berkelanjutan.

Pasal 4

Peraturan ini mulai berlaku pada tanggal diundangkan.

Agar setiap orang mengetahuinya, memerintahkan pengundangan Peraturan Menteri Pertanian ini dengan penempatannya dalam Berita Negara Republik Indonesia.

Ditetapkan di Jakarta
pada tanggal 13 Februari 2012

MENTERI PERTANIAN,

SUSWONO

Diundangkan di Jakarta
pada tanggal

MENTERI HUKUM DAN HAK ASASI MANUSIA
REPUBLIK INDONESIA,

AMIR SYAMSUDIN

BERITA NEGARA REPUBLIK INDONESIA TAHUN NOMOR



LAMPIRAN PERATURAN MENTERI PERTANIAN

NOMOR : 07/Permentan/OT.140/2/2012

TANGGAL : 13 Februari 2012

PEDOMAN TEKNIS KRITERIA DAN PERSYARATAN KAWASAN, LAHAN, DAN LAHAN CADANGAN PERTANIAN PANGAN BERKELANJUTAN

I. PENDAHULUAN

A. Latar Belakang

Terjaminnya hak atas pangan bagi segenap masyarakat merupakan hak asasi manusia yang sangat fundamental dan menjadi tanggung jawab negara untuk memenuhinya. Sejalan dengan itu, dalam rangka mewujudkan kesejahteraan rakyat, upaya membangun ketahanan, kemandirian, dan kedaulatan pangan sangat penting direalisasikan.

Permasalahan utama dalam mewujudkan ketahanan, kemandirian, dan kedaulatan pangan adalah pertumbuhan permintaan pangan lebih cepat dari penyediaan pangan akibat pertumbuhan penduduk, pertumbuhan ekonomi, daya beli dan pola konsumsi masyarakat, dan kecepatan alih fungsi lahan serta upaya pembukaan lahan baru yang masih rendah. Apabila permasalahan tersebut tidak diatasi maka kebutuhan dan ketergantungan impor pangan akan meningkat sehingga membahayakan kedaulatan negara.

Mengantisipasi dan mengatasi permasalahan tersebut, pembangunan ketahanan, kemandirian, dan kedaulatan pangan harus diarahkan pada kekuatan ekonomi domestik yang mampu menyediakan pangan cukup bagi seluruh penduduk terutama dari produksi dalam negeri dalam jumlah dan keragaman yang cukup, aman, dan terjangkau secara berkelanjutan.

Dalam rangka menyediakan pangan tersebut, lahan pertanian merupakan salah satu sumber daya pokok yang memiliki peran dan fungsi strategis karena secara umum produksi pangan masih tergantung kepada pola pertanian berbasis lahan. Namun demikian, akses sektor pertanian khususnya pangan terhadap sumber daya lahan dihadapkan pada berbagai masalah, seperti terbatasnya sumber daya lahan yang digunakan untuk pertanian, sempitnya luas lahan pertanian per kapita penduduk Indonesia, banyaknya petani gurem dengan luas lahan garapan per keluarga petani kurang dari 0.5 Ha (setengah hektar), lingginya alih fungsi lahan pertanian menjadi lahan nonpertanian, tidak terjaminnya status penguasaan lahan (*land tenure*) dan pola pandang masyarakat tentang tanah pertanian yang berbasis pada nilai tukar lahan (*land rent value*).

Dengan demikian upaya untuk mewujudkan ketahanan, kemandirian, dan kedaulatan pangan perlu dilakukan dengan upaya mengatasi permasalahan sumber daya lahan termasuk pengendalian alih fungsi lahan pertanian pangan. Upaya tersebut ditempuh melalui perlindungan lahan pertanian



pangan secara berkelanjutan dengan mempertahankan dan menambah luas lahan pertanian pangan serta menetapkan Kawasan Pertanian Pangan Berkelanjutan pada kawasan peruntukan pertanian.

Dengan menetapkan Lahan Pertanian Pangan Berlanjutan maka lahan pertanian yang sudah ada dapat dipertahankan keberadaannya bahkan dapat ditingkatkan baik jumlah luas lahan pertanian secara nasional maupun luas pengelolaan lahan petani per kapita.

Dalam rangka perlindungan lahan tersebut, telah ditetapkan Undang-Undang Nomor 41 tahun 2009 tentang Perlindungan Lahan Pertanian Pangan Berkelanjutan (UU PLPPB) yang mengamankan 4 (empat) Peraturan Pemerintah yang harus telah ditetapkan paling lama 24 (dua puluh empat) bulan sejak Undang-Undang tersebut diundangkan yang merupakan bagian operasional mengatur implementasi Undang-Undang tersebut. Dengan memperhatikan substansi yang diamankan dan efisiensi, maka Peraturan Pemerintah yang akan disusun disederhanakan menjadi 4 (empat) Peraturan Pemerintah yaitu Peraturan Pemerintah Nomor 1 Tahun 2011 tentang Penetapan dan Alih Fungsi Lahan Pertanian Pangan Berkelanjutan, Peraturan Pemerintah tentang Insentif Perlindungan Lahan Pertanian Pangan Berkelanjutan, Peraturan Pemerintah tentang Pembiayaan Perlindungan Lahan Pertanian Pangan Berkelanjutan, dan Peraturan Pemerintah tentang Sistem Informasi Lahan Pertanian Pangan Berkelanjutan. Salah satu Peraturan Pemerintah yang telah ditetapkan adalah Peraturan Pemerintah Nomor 1 Tahun 2011 tentang Penetapan dan Alih Fungsi Lahan Pertanian Pangan Berkelanjutan. Peraturan Pemerintah tersebut mengatur tentang kriteria, persyaratan, dan tata cara penetapan Kawasan, Lahan, dan Lahan Cadangan Pertanian Pangan Berkelanjutan serta kriteria dan tata cara alih fungsi Lahan Pertanian Pangan Berkelanjutan.

B. Maksud dan Tujuan

Pedoman ini dimaksudkan sebagai dasar teknis pelaksanaan pelayanan bagi Pemerintah, Pemerintah Daerah Provinsi, dan Pemerintah Daerah Kabupaten/Kota dalam penetapan kriteria dan persyaratan Penetapan Lahan Pertanian Pangan Berkelanjutan yang berkeadilan dan dengan kepastian hukum bagi seluruh pihak termasuk memberikan perlindungan hukum bagi petani dan pelaku usaha pertanian. Sedangkan tujuannya untuk meningkatkan kelancaran pelayanan pelaksanaan Penetapan Lahan Pertanian Pangan Berkelanjutan.

C. Ruang Lingkup

Pedoman Teknis Kriteria dan Persyaratan Kawasan, Lahan, dan Lahan Cadangan Pertanian Pangan Berkelanjutan meliputi:

1. Kriteria dan Persyaratan Kawasan Pertanian Pangan Berkelanjutan.
2. Kriteria dan Persyaratan Lahan Pertanian Pangan Berkelanjutan.



3. Kriteria dan Persyaratan Lahan Cadangan Pertanian Pangan Berkelanjutan.

D. Pengertian

Dalam Pedoman ini yang dimaksud dengan:

1. Penetapan Lahan Pertanian Pangan Berkelanjutan adalah proses menetapkan lahan menjadi Lahan Pertanian Pangan Berkelanjutan melalui tata cara yang diatur sesuai dengan ketentuan Peraturan Perundang-undangan.
2. Lahan Pertanian Pangan Berkelanjutan adalah bidang lahan pertanian yang ditetapkan untuk dilindungi dan dikembangkan secara konsisten guna menghasilkan pangan pokok bagi kemandirian, ketahanan, dan kedaulatan pangan nasional.
3. Kawasan Pertanian Pangan Berkelanjutan adalah wilayah budidaya pertanian terutama pada wilayah perdesaan yang memiliki hamparan Lahan Pertanian Pangan Berkelanjutan dan/atau hamparan Lahan Cadangan Pertanian Pangan Berkelanjutan serta unsur penunjangnya dengan fungsi utama untuk mendukung ketahanan, kemandirian, dan kedaulatan pangan nasional.
4. Kawasan peruntukan pertanian adalah kawasan budidaya yang dialokasikan dan memenuhi kriteria untuk budidaya tanaman pangan, hortikultura, perkebunan dan/atau peternakan.
5. Hamparan lahan dengan luasan tertentu adalah hamparan lahan pertanian pangan dengan luas minimal 20 (dua puluh) Ha.
6. Kesatuan hamparan adalah luasan lahan pada satu hamparan pada skala ekonomi sehingga penambahan produksi menyebabkan biaya rata-rata menjadi semakin rendah karena terjadi peningkatan efisiensi penggunaan faktor produksi.
7. Produktivitas lahan adalah kemampuan atau daya dukung lahan untuk memperoleh hasil produksi tertinggi per satuan luas dalam satuan waktu tertentu.
8. Ketersediaan air adalah kondisi jumlah air tersedia yang dibutuhkan melalui pengelolaan irigasi dan air serta tingkat curah hujan, untuk mendukung kegiatan pengelolaan lahan pertanian pangan.
9. Lahan Beririgasi adalah lahan yang memperoleh air dari jaringan irigasi meliputi sawah beririgasi teknis, sawah beririgasi semi teknis, sawah beririgasi sederhana, dan sawah perdesaan.
10. Lahan Pertanian Pangan di Daerah Reklamasi Rawa Pasang Surut dan Nonpasang Surut adalah lahan rawa yang memenuhi kriteria kesesuaian lahan.
11. Lahan Tidak Beririgasi adalah lahan yang meliputi sawah tadah hujan dan lahan kering.
12. Penggunaan Lahan adalah bentuk penutupan permukaan lahan atau pemanfaatan lahan baik yang merupakan bentuk alami maupun buatan manusia.



13. Potensi Teknis Lahan adalah lahan yang secara biofisik terutama dari aspek topografi/lereng, iklim, sifat fisika, kimia, dan biologi tanah sesuai atau cocok dikembangkan untuk pertanian.
14. Luasan Kesatuan Hambaran adalah sebaran dan luasan hambaran lahan yang menjadi satu kesatuan sistem produksi pertanian yang terkait sehingga tercapai skala ekonomi dan sosial budaya yang mendukung produktivitas dan efisiensi produk.
15. Berkelanjutan adalah penggunaan lahan secara konsisten dan lestari untuk menjamin terwujudnya ketahanan, kemandirian, dan kedaulatan pangan nasional dengan memperhatikan generasi berikutnya.
16. Pangan pokok adalah segala sesuatu yang berasal dari sumber hayati, baik nabati maupun hewani, yang diperuntukkan sebagai makanan utama bagi konsumsi manusia.

II. KRITERIA TEKNIS LAHAN PERTANIAN PANGAN BERKELANJUTAN

A. Kawasan Pertanian Pangan Berkelanjutan

Berdasarkan Peraturan Pemerintah Nomor 1 tahun 2011 tentang Penetapan dan Alih Fungsi Lahan Pertanian Pangan Berkelanjutan diatur bahwa kriteria Kawasan Pertanian Pangan Berkelanjutan adalah:

1. memiliki hambaran lahan dengan luasan tertentu sebagai Lahan Pertanian Pangan Berkelanjutan dan/atau Lahan Cadangan Pertanian Pangan Berkelanjutan; dan
2. menghasilkan Pangan Pokok dengan tingkat produksi yang dapat memenuhi kebutuhan pangan sebagian besar masyarakat setempat, kabupaten/kota, dan/atau nasional.

Penjabaran secara rinci ketentuan kriteria sebagaimana dimaksud dalam butir 1 dan butir 2 dituangkan seperti pada Tabel 1 di bawah ini:

Tabel 1: Kriteria Kawasan Pertanian Pangan Berkelanjutan

No.	Kriteria	Parameter
1	Hampan lahan dengan luas tertentu.	<p>1. Luas lahan yang dibutuhkan untuk menghasilkan produksi komoditas pangan pokok yang memenuhi kebutuhan dan konsumsi pangan pokok untuk :</p> <ol style="list-style-type: none"> a. masyarakat setempat; b. masyarakat tingkat kabupaten/ kota; c. masyarakat di tingkat provinsi; d. masyarakat di tingkat nasional. <p>2. Dasar penetapan luas lahan yang dibutuhkan untuk menghasilkan produksi dan konsumsi komoditas pangan pokok yang memenuhi kebutuhan masyarakat setempat, masyarakat di tingkat kabupaten/ kota, masyarakat di tingkat provinsi dan masyarakat di tingkat nasional adalah sebagai berikut :</p> <ol style="list-style-type: none"> a. luas lahan yang dibutuhkan untuk menghasilkan produksi dan konsumsi komoditas pangan pokok yang memenuhi kebutuhan masyarakat setempat diprediksi atas dasar tingkat produktivitas lahan pertanian pangan pokok dan jumlah penduduk masyarakat di tingkat desa/ kelurahan; b. luas lahan yang dibutuhkan untuk menghasilkan produksi dan konsumsi komoditas pangan pokok yang memenuhi kebutuhan masyarakat di tingkat kabupaten/ kota diprediksi atas dasar tingkat produktivitas rata-rata lahan pertanian pangan pokok dan jumlah penduduk tingkat kabupaten/ kota; c. luas lahan yang dibutuhkan untuk menghasilkan produksi dan konsumsi komoditas pangan pokok yang memenuhi kebutuhan masyarakat di tingkat provinsi diprediksi atas dasar tingkat produktivitas rata-rata dan jumlah penduduk tingkat provinsi; d. luas lahan yang dibutuhkan untuk menghasilkan produksi dan konsumsi komoditas pangan pokok yang



memenuhi kebutuhan masyarakat di tingkat nasional diprediksi atas dasar tingkat produktivitas lahan pertanian pangan pokok rata-rata tingkat nasional, cadangan pangan nasional dan jumlah penduduk ditingkat nasional.

3. Berdasarkan ketentuan butir 1 dan 2 maka ditetapkan:

- a. luas hamparan Lahan Pertanian Pangan Berkelanjutan dan/atau Lahan Cadangan Pertanian Pangan Berkelanjutan pada satu kawasan yang memenuhi kebutuhan dan konsumsi pangan pokok masyarakat setempat minimal adalah 5 (lima) Ha.
- b. luas hamparan Lahan Pertanian Pangan Berkelanjutan dan/atau Lahan Cadangan Pertanian Pangan Berkelanjutan pada satu kawasan yang memenuhi kebutuhan dan konsumsi pangan pokok masyarakat pada satu kabupaten/kota minimal adalah 5 (lima) Ha.
- c. luas hamparan Lahan Pertanian Pangan Berkelanjutan dan/atau Lahan Cadangan Pertanian Pangan Berkelanjutan pada satu kawasan yang memenuhi kebutuhan dan konsumsi pangan pokok masyarakat pada satu provinsi minimal adalah 5 (lima) Ha.
- d. luas hamparan Lahan Pertanian Pangan Berkelanjutan dan/atau Lahan Cadangan Pertanian Pangan Berkelanjutan pada satu kawasan yang memenuhi kebutuhan dan konsumsi pangan pokok masyarakat nasional minimal adalah 5 (lima) Ha.

B. Lahan Pertanian Pangan Berkelanjutan

Berdasarkan Peraturan Pemerintah Nomor 1 Tahun 2011 tentang Penetapan dan Alih Fungsi Lahan Pertanian Pangan Berkelanjutan maka kriteria lahan yang ditetapkan sebagai Lahan Pertanian Pangan Berkelanjutan adalah sebagai berikut:

1. berada pada kesatuan hamparan lahan yang mendukung produktivitas dan efisiensi produksi;
2. memiliki potensi sesuai, sangat sesuai atau agak sesuai untuk peruntukan pangan;
3. didukung infrastruktur dasar; dan
4. telah dimanfaatkan sebagai lahan pertanian pangan.

Penjabaran secara rinci kriteria sebagaimana dimaksud dalam butir 1 dan 2 tersebut dituangkan seperti pada Tabel 2 di bawah ini:

Tabel 2: Kriteria Lahan Pertanian Pangan Berkelanjutan

No.	Kriteria	Parameter
1	Kesatuan hamparan lahan	<p>a. kesatuan hamparan lahan harus memenuhi skala ekonomi yang didasarkan atas ketentuan:</p> <ul style="list-style-type: none">- rasio pendapatan dengan biaya usaha tani minimal lebih besar dari 1 (satu);- penghasilan usaha tani mampu memenuhi kebutuhan minimal hidup sesuai dengan yang ditetapkan oleh Pemerintah Daerah Kabupaten/Kota; dan/atau- rasio keuntungan dengan tingkat upah minimum tingkat kabupaten/kota minimal lebih besar 1 (satu). <p>b. berdasarkan perhitungan butir a maka ditetapkan luas minimal lahan per satuan hamparan Lahan Pertanian Pangan Berkelanjutan.</p> <p>c. dalam hal luas lahan eksisting per satuan hamparan lahan kurang dari kriteria luasan lahan per satuan hamparan Lahan Pertanian Pangan Berkelanjutan maka lahan tersebut dikelola secara bersama sehingga diperoleh luasan minimal penetapan Lahan Pertanian Pangan Berkelanjutan.</p>



		<p>d. petani yang lahannya kurang dari luasan kesatuan hamparan yang ditetapkan sebagaimana dimaksud pada butir c berhak atas jaminan sosial sebagaimana diatur dalam ketentuan Peraturan Perundang-undangan.</p>
2	Potensi teknis dan kesesuaian lahan	<p>a. berdasarkan potensi teknis dan kesesuaian lahan untuk pertanian pangan pokok diatur sebagai berikut:</p> <p>semua lahan beririgasi dapat ditetapkan sebagai Lahan Pertanian Pangan Berkelanjutan;</p> <p>lahan rawa pasang surut/lebak dapat ditetapkan sebagai Lahan Pertanian Pangan Berkelanjutan dengan memperhatikan kedalaman gambut serta konservasi tanah dan air;</p> <p>lahan tidak beririgasi dapat ditetapkan sebagai Lahan Pertanian Pangan Berkelanjutan dengan memperhatikan besaran curah hujan tahunan minimal 1000 (seribu) mm/tahun.</p> <p>b. tersedia minimal cukup unsur hara makro yang dibutuhkan oleh tanaman pangan pokok sesuai dengan Peraturan Perundang-undangan.</p>
3	Infrastruktur dasar	<p>Ketentuan ketersediaan infrastruktur dasar pada Lahan Pertanian Pangan Berkelanjutan diatur sebagai berikut:</p> <p>a. ketentuan jaringan irigasi diatur berdasarkan jenis Lahan Pertanian Pangan Berkelanjutan.</p> <p>b. dalam hal jenis Lahan Pertanian Pangan Berkelanjutan merupakan lahan beririgasi maka harus tersedia jaringan irigasi tersier dan/atau rencana pembangunan jaringan tersier.</p> <p>c. dalam hal jenis Lahan Pertanian Pangan Berkelanjutan merupakan lahan rawa pasang surut/lebak maka harus tersedia jaringan drainase primer dan sekunder dan/atau telah tersedia rencana jaringan drainase tersier.</p> <p>d. dalam hal Lahan Pertanian Pangan Berkelanjutan merupakan lahan tidak</p>

		<p>beririgasi maka harus tersedia rencana pembangunan irigasi air permukaan dan/atau air bawah tanah.</p> <p>e. tersedia akses jalan dan jembatan yang dapat digunakan sebagai sarana transportasi sarana prasarana dan hasil pertanian.</p>
4	Dimanfaatkan sebagai Lahan Pertanian Pangan	<p>a. diukur dengan besaran produktivitas, intensitas pertanaman, ketersediaan air, penerapan kaidah konservasi lahan dan air serta daya dukung lingkungan.</p> <p>b. produktivitas minimal Lahan Pertanian Pangan Berkelanjutan yang merupakan lahan beririgasi, masing-masing komoditas pangan pokok adalah sebagai berikut: Padi 3 ton/Ha Ubi Jalar 75 ton/Ha Ubi Kayu 100 ton/Ha</p> <p>c. produktivitas minimal Lahan Pertanian Pangan Berkelanjutan yang merupakan lahan rawa pasang surut/lebak, masing-masing komoditas pangan pokok adalah sebagai berikut: Padi 2 ton/Ha Ubi Jalar 75 ton/Ha Ubi Kayu 100 ton/Ha</p> <p>d. produktivitas minimal Lahan Pertanian Pangan Berkelanjutan yang merupakan lahan tidak beririgasi, masing-masing komoditas pangan pokok adalah sebagai berikut: Padi 2 ton/Ha Ubi Jalar 75 ton/Ha Ubi Kayu 100 ton/Ha</p> <p>e. intensitas pertanaman untuk tanaman pangan pokok semusim pada Lahan Pertanian Pangan Berkelanjutan baik di lahan beririgasi, lahan rawa pasang surut/lebak atau lahan beririgasi minimal 1 (satu) kali setahun.</p> <p>f. jaminan ketersediaan air minimal memenuhi kebutuhan air pertumbuhan tanaman berdasarkan jenis komoditas pangan pokok.</p> <p>g. pemanfaatan Lahan Pertanian Pangan Berkelanjutan harus menerapkan kaidah konservasi lahan dan air.</p>



	<ul style="list-style-type: none"> h. pemanfaatan Lahan Pertanian Pangan Berkelanjutan harus ramah lingkungan, memperhatikan daya dukung lahan dan kelestarian lingkungan. i. pemanfaatan Lahan Pertanian Pangan Berkelanjutan diusahakan setiap tahun mengikuti pola dan musim tanam. j. Petani bersedia memanfaatkan lahannya untuk tanaman pangan. k. Petani bersedia melaksanakan operasi dan pemeliharaan jaringan irigasi di tingkat usaha tani secara kelembagaan atau kelompok.
--	-----------------------------------------------------------------------------------------------------------------------------------------------------------------------------------------------------------------------------------------------------------------------------------------------------------------------------------------------------------------------------------------------------------------------------------------------------------------------------------------------------------------------------------

C. Lahan Cadangan Pertanian Pangan Berkelanjutan

Berdasarkan Peraturan Pemerintah Nomor 1 Tahun 2011 tentang Penetapan dan Alih Fungsi Lahan Pertanian Pangan Berkelanjutan maka kriteria lahan untuk ditetapkan sebagai Lahan Cadangan Pertanian Pangan Berkelanjutan ditetapkan sebagai berikut:

1. berada di dalam dan/atau di luar kawasan peruntukan pertanian;
2. berada pada kesatuan hamparan lahan yang mendukung produktivitas dan efisiensi produksi;
3. memiliki potensi sesuai, sangat sesuai atau agak sesuai untuk peruntukan pangan;
4. didukung infrastruktur dasar.

Penjabaran secara rinci ketentuan kriteria butir 1 sampai dengan butir 4 tersebut dituangkan seperti pada Tabel 3 di bawah ini:

Tabel 3: Kriteria Lahan Cadangan Pertanian Pangan Berkelanjutan

No.	Kriteria	Parameter
1	Kesatuan hamparan lahan	<ul style="list-style-type: none"> a. paling sedikit memiliki luas 500 (lima ratus) Ha dalam satu Kawasan Pertanian Pangan Berkelanjutan; b. paling sedikit seluas 5 (lima) Ha per satuan hamparan Lahan Cadangan Pertanian Pangan Berkelanjutan.
2	Potensi teknis dan kesesuaian lahan	<p>Berdasarkan potensi teknis dan kesesuaian lahan, ditetapkan sebagai berikut :</p> <ul style="list-style-type: none"> a. lahan yang ditetapkan sebagai Lahan Cadangan Pertanian Pangan Berkelanjutan harus memiliki potensi teknis lahan yang sesuai dengan peruntukan pertanian tanaman pangan;

		<p>b. terdapat sumber air baik berupa air permukaan maupun air tanah yang dapat digunakan untuk budidaya tanaman;</p> <p>c. terdapat lahan potensial untuk dikembangkan menjadi daerah irigasi dan non-irigasi;</p> <p>d. Petani bersedia untuk mengembangkan tanaman pangan di lokasi tersebut.</p>
3	Infrastruktur dasar	Pembangunan infrastruktur dasar pada Lahan Cadangan Pertanian Pangan Berkelanjutan sudah termuat dalam rencana struktur ruang meliputi rencana pengembangan jaringan transportasi jalan dan jaringan sumber daya air dalam Rencana Tata Ruang Wilayah (RTRW) Provinsi dan Kabupaten/Kota.

III. PERSYARATAN LAHAN PERTANIAN PANGAN BERKELANJUTAN

A. Persyaratan Kawasan Pertanian Pangan Berkelanjutan

Berdasarkan Peraturan pemerintah Nomor 1 Tahun 2011 tentang Penetapan dan Alih Fungsi Lahan Pertanian Pangan Berkelanjutan, ditetapkan persyaratan Kawasan Pertanian Pangan Berkelanjutan adalah sebagai berikut:

1. berada di dalam atau di luar kawasan peruntukan pertanian; dan
2. termuat dalam Rencana Perlindungan Lahan Pertanian Pangan Berkelanjutan.

Berdasarkan persyaratan sebagaimana dimaksud pada butir 1 dan butir 2 maka persyaratan secara detail dijabarkan sebagai berikut:

1. Berada di dalam atau di luar kawasan peruntukan pertanian
 - a. Berada di dalam kawasan peruntukan pertanian

berada di dalam kawasan peruntukan pertanian tanaman pangan, hortikultura, perkebunan dan peternakan;

batasan kawasan ditetapkan atas dasar batas administrasi daerah; dan

berada didalam kawasan peruntukan pertanian dan dimuat dalam RTRW Nasional, RTRW provinsi dan/atau RTRW Kabupaten/Kota.
 - b. Berada di luar kawasan peruntukan pertanian

berada pada kawasan peruntukan kehutanan, perikanan, industri yang dikonversi menjadi kawasan peruntukan pertanian;

dapat berasal dari bekas kawasan hutan dan/atau tanah telantar yang telah dilepaskan oleh pejabat berwenang; dan



ditetapkan sebagai Kawasan Pertanian Pangan Berkelanjutan sesuai dengan mekanisme dan tata cara penetapan Kawasan Pertanian Pangan Berkelanjutan.

2. Termuat dalam Rencana Perlindungan Lahan Pertanian Pangan.
 - a. Rencana Penetapan Kawasan Pertanian Pangan Berkelanjutan, Lahan Pertanian Pangan Berkelanjutan dan Lahan Cadangan Pertanian Pangan Berkelanjutan harus dimuat dalam Rencana Perlindungan Lahan Pertanian Pangan Berkelanjutan.
 - b. Rencana Perlindungan Lahan Pertanian Pangan Berkelanjutan sekurang-kurangnya memuat kebijakan, strategi, indikasi program, program, dan rencana pembiayaan yang terkait dengan rencana Perlindungan Lahan Pertanian Pangan Berkelanjutan baik tingkat Nasional, Provinsi dan Kabupaten/Kota.
 - c. Muatan kebijakan, strategi, indikasi program, program, dan rencana pembiayaan Kawasan Pertanian Pangan Berkelanjutan adalah sebagai berikut:

	Muatan
Kebijakan	<ol style="list-style-type: none"> 1. Bagi Pemerintah Daerah Provinsi dan/atau Kabupaten/ Kota telah menetapkan Kawasan Pertanian Pangan Berkelanjutan dalam RTRW Provinsi dan/atau RTRW Kabupaten/Kota maka Rencana Perlindungan Lahan Pertanian Pangan Berkelanjutan disesuaikan dari Peraturan Daerah RTRW. 2. Dalam hal Pemerintah Daerah Provinsi dan/atau Kabupaten/Kota belum menetapkan Kawasan Pertanian Pangan Berkelanjutan dalam RTRW Provinsi dan/atau Kabupaten/Kota maka Rencana Perlindungan Lahan Pertanian Pangan Berkelanjutan ditetapkan dengan Peraturan Gubernur, Bupati/ Walikota.
Strategi	<ol style="list-style-type: none"> 1. Bagi Pemerintah Provinsi, Kabupaten/Kota yang sudah memuat Rencana Perlindungan Lahan Pertanian Pangan Berkelanjutan dalam Rencana Pembangunan Jangka Menengah (RPJM) dan RKT, sampai dengan tingkat desa/kelurahan agar Rencana Perlindungan Lahan Pertanian Berkelanjutan dirujuk dari dokumen RPJM dan RKT. 2. Bagi Pemerintah Provinsi, Kabupaten/Kota belum memuat Rencana Perlindungan Lahan Pertanian Pangan Berkelanjutan dalam RPJM dan RKT, sampai dengan tingkat desa/kelurahan agar Rencana Perlindungan Lahan Pertanian Berkelanjutan disesuaikan dalam dokumen RPJM dan RKT.
Program	<ol style="list-style-type: none"> 1. Penyusunan Rencana Perlindungan Lahan Pertanian Pangan Berkelanjutan yang dimuat dalam RTRW Provinsi, Kabupaten/kota dan RPJM, RKT sampai tingkat desa/kelurahan dikoordinasikan melalui musrenbangtan dan musrenbangda di tingkat Kabupaten dan Provinsi untuk

	<p>menentukan Rencana Perlindungan Lahan Pertanian Pangan Berkelanjutan Prioritas.</p> <p>2. Penyusunan Rencana Perlindungan Lahan Pertanian Pangan Berkelanjutan yang belum dimuat dalam RTRW Provinsi, Kabupaten/kota dan RPJM, RKT sampai tingkat desa/kelurahan melalui Keputusan Gubernur, Bupati/Walikota dan selanjutnya dikoordinasikan melalui musrenbangtan dan musrenbangda di tingkat Kabupaten/Kota dan Provinsi untuk menentukan Rencana Perlindungan Lahan Pertanian Pangan Berkelanjutan Prioritas.</p>
Rencana Pembiayaan	Hasil Rencana Perlindungan Lahan Pertanian Pangan Berkelanjutan di tingkat Provinsi, Kabupaten/Kota, pembiayaannya diatur sesuai dengan Peraturan Perundang-undangan.

B. Persyaratan Lahan Pertanian Pangan Berkelanjutan

1. Berada di dalam atau di luar Kawasan Pertanian Pangan Berkelanjutan.
2. Telah ditetapkan dalam Rencana Perlindungan Lahan Pertanian Pangan Berkelanjutan.

Berdasarkan persyaratan sebagaimana dimaksud dalam butir 1 dan butir 2 maka persyaratan secara detail dijabarkan sebagai berikut:

1. Berada di dalam/atau di luar Kawasan Pertanian Pangan Berkelanjutan

berada di dalam kawasan peruntukan pertanian tanaman pangan, hortikultura, perkebunan, dan peternakan;
 batasan kawasan ditetapkan atas dasar batas administrasi daerah; dan
 berada di dalam kawasan peruntukan pertanian dan dimuat dalam RTRW Nasional, RTRW Provinsi dan/atau RTRW Kabupaten/Kota.

2. Dimuat dalam Rencana Perlindungan Lahan Pertanian Pangan Berkelanjutan
 Persyaratan mengenai dimuat dalam Rencana Perlindungan Lahan Pertanian Pangan Berkelanjutan mutatis mutandis dengan ketentuan persyaratan Kawasan Pertanian Pangan Berkelanjutan dalam Rencana Perlindungan Lahan Pertanian Pangan Berkelanjutan.

C. Persyaratan Lahan Cadangan Pertanian Pangan Berkelanjutan

Persyaratan Lahan Cadangan Pertanian Pangan Berkelanjutan meliputi:

1. tidak dalam sengketa;
2. status kepemilikan dan penggunaan tanah yang sah; dan
3. termuat dalam Rencana Perlindungan Lahan Pertanian Pangan Berkelanjutan.



Berdasarkan persyaratan sebagaimana dimaksud dalam butir 1 sampai dengan butir 3 maka persyaratan secara detail dijabarkan sebagai berikut:

- a. Tanah telantar dan tanah bekas kawasan hutan yang telah dialokasikan dan/atau dilepas untuk kawasan peruntukan pertanian.
- b. Tidak dalam sengketa lahan tersebut telah dilepaskan dari kawasan hutan yang dapat dikonversi dan/atau lahan telantar yang dialokasikan untuk ketahanan pangan sesuai dengan Peraturan Perundang-undangan.
- c. Status kepemilikan dan penggunaan tanah yang sah lahan tersebut telah dilekati hak atas tanah berupa tanah negara, diberikan hak atas dan/atau tanah ulayat.
- d. Ketentuan termuat dalam Rencana Perlindungan Lahan Pertanian Pangan Berkelanjutan mutatis mutandis dengan ketentuan persyaratan kawasan dan lahan yang termuat dalam Rencana Perlindungan Lahan Pertanian Pangan Berkelanjutan

IV. PENGAWASAN DAN PEMBINAAN

A. Pemantauan

Pemantauan merupakan usaha atau perbuatan mengamati, mengawasi dan memeriksa dengan cermat untuk melakukan pengendalian lahan yang dilakukan secara periodik dan berjenjang kepada para Petani oleh Bupati/Walikota, Gubernur, dan Menteri Pertanian.

B. Evaluasi

Evaluasi dilakukan secara periodik berdasarkan hasil pemantauan yang diperoleh Pemerintah dan Pemerintah Daerah, yang hasilnya akan dapat digunakan dalam perencanaan penetapan lahan pertanian pangan berkelanjutan sesuai dengan peruntukannya untuk berbagai komoditas tanaman pangan yang dapat digunakan sebagai standar dan acuan.

C. Pelaporan

Laporan diperlukan untuk mengetahui perkembangan pelaksanaan kegiatan dan permasalahan serta upaya pemecahan dalam pencapaian sasaran. Laporan sebagai instrumen yang mencakup antara lain data dan informasi tentang Kawasan, Lahan, dan Lahan Cadangan Pertanian Pangan Berkelanjutan yang sesuai dengan kriteria dan persyaratan yang ditetapkan. Laporan ini merupakan suatu kewajiban yang harus dipenuhi dan disampaikan oleh setiap petani dan/atau pelaku usaha kepada Pemerintah dan Pemerintah Daerah secara periodik sehingga dapat diketahui kinerja pemanfaatan lahan tersebut.

D. Pembinaan

Pembinaan difokuskan pada aspek pelaporan yang disampaikan oleh para pelaku usaha tani. Berdasarkan laporan tersebut dilakukan bimbingan dan rekomendasi terhadap permasalahan dan solusi yang diberikan kepada Pemerintah Daerah, para pelaku usaha tani, dan termasuk petaninya.

V. PENUTUP

Pedoman ini hendaknya dilaksanakan secara konsisten dan konsekuen oleh Pemerintah, Pemerintah Daerah Provinsi, dan Pemerintah Daerah Kabupaten/Kota.

MENTERI PERTANIAN,

SUSWONO





JARINGAN DOKUMENTASI DAN INFORMASI HUKUM
BIRO HUKUM DAN INFORMASI PUBLIK
SEKRETARIAT JENDERAL - KEMENTERIAN PERTANIAN

