

# LAPORAN TAHUNAN



**BALAI BESAR PELATIHAN PETERNAKAN  
(BBPP) BATU**

**TAHUN 2015**



**KEMENTERIAN PERTANIAN**

**BADAN PENYULUHAN DAN PENGEMBANGAN SUMBER DAYA MANUSIA PERTANIAN**

**BALAI BESAR PELATIHAN PETERNAKAN BATU**

**Jl. Songgoriti No. 24 Kotak Pos 17 - Batu 65301**

## KATA PENGANTAR

Laporan Tahunan Balai Besar Pelatihan Peternakan (BBPP) Batu Tahun 2015 merupakan salah satu wujud pertanggungjawaban kinerja organisasi/instansi BBPP selama Tahun 2015.

Laporan ini memuat tentang Organisasi dan Tata Kerja, Program, Rencana, Realisasi Anggaran dan Kegiatan, serta Permasalahan yang dihadapi selama Tahun 2015 dan Upaya Tindak Lanjutnya.

Kami menyadari bahwa Laporan Tahunan BBPP Tahun 2015 ini tidak terlepas dari kekurangan. Oleh sebab itu, masukan dan sumbang saran dari para pemangku kepentingan (*stakeholders*) demi upaya tindak lanjut perbaikan pelaksanaan kegiatan ke depan sangat kami harapkan.

Demikian laporan ini di buat dan kepada semua pihak yang telah membantu hingga terselesainya laporan ini kami ucapkan banyak terima kasih.

Batu, Desember 2015

Kepala Balai,



Dr.drh. Rudy Rawendra, M.App.Sc

NIP 19580630 198503 1 001

**DAFTAR ISI**

<b>KATA PENGANTAR</b> .....	<b>i</b>
<b>DAFTAR ISI</b> .....	<b>ii</b>
<b>DAFTAR TABEL</b> .....	<b>iii</b>
<b>DAFTAR GRAFIK</b> .....	<b>iv</b>
<b>DAFTAR GAMBAR</b> .....	<b>v</b>
<b>DAFTAR LAMPIRAN</b> .....	<b>vi</b>
<b>BAB I PENDAHULUAN</b>	
A. Latar Belakang .....	1
B. Tujuan.....	4
C. Output.....	4
<b>BAB II ORGANISASI</b>	
A. Dasar Hukum dan Tata Kerja.....	5
B. Tugas Pokok dan Fungsi .....	7
C. Keragaman Sumber Daya Manusia Organisasi.....	9
D. Wilayah Kerja.....	10
E. Sarana dan Prasarana.....	10
<b>BAB III RENCANA, REALISASI PROGRAM, KEGIATAN DAN ANGGARAN</b>	
A. Program dan Kegiatan.....	12
B. Rencana, Realisasi Anggaran dan Kegiatan (Output).....	12
C. Realisasi Anggaran dan Kegiatan.....	15
<b>BAB IV PERMASALAHAN DAN UPAYA TINDAK LANJUT</b>	
A. Permasalahan.....	44
B. Upaya Tindak Lanjut.....	44
<b>BAB V PENUTUP</b>	
A. Kesimpulan.....	46
B. Saran.....	48
<b>LAMPIRAN</b>	

## DAFTAR TABEL

1. Sasaran dan Indikator Sasaran Strategis BBPP Batu Tahun 2015-2019 .....	3
2. Sasaran dan Indikator Kinerja BBPP Batu Tahun 2015-2019 per tahun.....	3
3. Rekapitulasi Pegawai Menurut Jenis Kelamin dan Pendidikan Akhir Per Desember 2015 .....	9
4. Rekapitulasi Pegawai Menurut Golongan Ruang dan Gaji Per Desember 2015.....	9
5. Rekapitulasi Kamar dan Guest House Balai Besar Pelatihan Peternakan (BBPP) Batu Tahun 2015.....	11
6. Komposisi Alokasi dan Realisasi Anggaran Berdasarkan Sumber Dana.....	12
7. Komposisi Alokasi dan Realisasi Anggaran Berdasarkan Jenis Belanja .....	13
8. Komposisi Alokasi dan Realisasi Anggaran Berdasarkan Kegiatan (Output) .....	13
9. Target Sasaran Berdasarkan Kegiatan (Output) .....	14
10. Pagu dan Realisasi Anggaran Berdasarkan DIPA Tahun 2015.....	19
11. Target dan Realisasi PNBPN Tahun 2015 .....	24
12. Target dan Realisasi Kegiatan Per Output DIPA Tahun 2015 .....	25
13. Target dan Realisasi Per Sub Output DIPA Tahun 2015 .....	27
14. Rincian Target dan Realisasi Diklat Kerjasama Tahun 2015.....	32
15. Jumlah Kerjasama Pemanfaatan Pendayagunaan Ketenagaan BBPP Batu Tahun 2015 .....	35
16. Jumlah Kerjasama Pemanfaatan Sarana dan Prasarana BBPP Batu Tahun 2015 ...	37
17. Pegawai yang Masih Tugas Belajar.....	42
18. Pegawai yang Masih Ijin Belajar .....	42

**DAFTAR GRAFIK**

1. Fluktuasi Anggaran dan Serapan Anggaran dari Tahun 2011-2015 .....	15
2. Fluktuasi Anggaran dan Serapan Anggaran Tahun 2015 .....	16
3. Pagu dan Realisasi Anggaran Menurut Jenis Belanja Pegawai Tahun 2015.....	16
4. Pagu dan Realisasi Anggaran Menurut Jenis Belanja Barang Tahun 2015.....	17
5. Pagu dan Realisasi Anggaran Menurut Jenis Belanja Modal Tahun 2015.....	18
6. Pagu dan Realisasi PNBPN Tahun 2015 .....	25

**DAFTAR GAMBAR**

1. Struktur Organisasi BBPP Batu.....	6
2. Realisasi PNBPN Tahun 2015.....	24
3. Jumlah Magang/PKL di BBPP Batu Tahun 2011-2015 .....	41
4. Jumlah Kunjungan di BBPP Batu Tahu 2011-2015 .....	41

**DAFTAR LAMPIRAN**

1. Pagu dan Serapan Anggaran.....	49
2. Magang/PKL dan Kunjungan di BBPP Batu.....	57
3. Dokumentasi Penyelenggaraan Kegiatan Diklat Tahun 2015.....	58
4. Pagu dan Realisasi Anggaran Agro Techno Park (ATP).....	66

## BAB I PENDAHULUAN

### A. Latar Belakang

Dalam membangun pertanian Tahun 2015 – 2019, Kementerian Pertanian menetapkan visi yaitu “terwujudnya sistem pertanian-bioindustri berkelanjutan yang menghasilkan beragam pangan sehat dan produk bernilai tambah tinggi berbasis sumberdaya lokal untuk kedaulatan pangan dan kesejahteraan petani”. Dalam rangka mewujudkan visi ini maka misi Kementerian Pertanian adalah “1) Mewujudkan kedaulatan pangan; 2) Mewujudkan sistem pertanian bioindustri berkelanjutan; 3) Mewujudkan kesejahteraan petani; 4) Mewujudkan reformasi birokrasi”; sedangkan tujuan yang ingin dicapai adalah :1) Meningkatkan ketersediaan dan diversifikasi untuk mewujudkan kedaulatan pangan; 2) Meningkatkan nilai tambah dan daya saing produk pangan dan pertanian; 3) Meningkatkan ketersediaan bahan baku bioindustri dan bioenergi; 4) Meningkatkan pendapatan dan kesejahteraan petani; 5) Meningkatkan kualitas kinerja aparatur pemerintah bidang pertanian yang amanah dan profesional.

Untuk mencapai visi dan tujuan tersebut, Kementerian Pertanian mencanangkan enam sasaran strategis yaitu :1) Swasembada padi, jagung dan kedelai serta peningkatan produksi daging dan gula; 2) Peningkatan diversifikasi pangan; 3) Peningkatan komoditas bernilai tambah, berdaya saing dalam memenuhi pasar ekspor dan substitusi impor; 4) Penyediaan bahan baku bioindustri dan bioenergi; 5) Peningkatan pendapatan keluarga petani; serta 6) Akuntabilitas kinerja aparatur pemerintah yang baik.

Arah kebijakan Badan Penyuluhan dan Pengembangan SDM Pertanian adalah sebagai berikut :

1. Pemberdayaan Peran & Fungsi BP3K sebagai Pusat Koordinasi Program & Kegiatan di Wilayah
2. Peningkatan Daya saing dan Kinerja Balai Diklat
3. Revitalisasi STPP & SMK-PP serta Sertifikasi Profesi Pertanian
4. Pemantapan Sistem Administrasi dan Manajemen yang Transparan dan Akuntabel

Selaras dengan visi BPPSDMP, maka BBPP Batu mempunyai Visi untuk **“Terwujudnya Sumber Daya Manusia Peternakan yang Profesional, Mandiri dan Berdaya saing Berorientasi pada Pengembangan dan Pemanfaatan Bioindustri dan**

**bioindustri yang Berkelanjutan**". Dalam upaya mencapai visi BBPP Batu tersebut maka dilakukan 5 (lima) misi, yaitu :

1. Meningkatkan kualitas program berbasis kinerja dan melaksanakan sistem informasi, pemantauan, evaluasi dan pelaporan pelatihan serta melakukan pengendalian internal yang akurat dan kredibel;
2. Melaksanakan pengembangan pelatihan teknis, fungsional dan kewirausahaan bagi aparatur dan non aparatur peternakan sesuai dengan standar kompetensi kerja (SKK);
3. Meningkatkan kualitas pengelolaan administrasi penatausahaan, keuangan dan rumah tangga Balai yang transparan dan akuntabel serta meningkatkan pendayagunaan sarana dan prasarana pelatihan serta produktivitas instalasi agribisnis;
4. Meningkatkan Kompetensi tenaga pelatihan dalam memberikan pelayanan konsultasi agribisnis yang prima;
5. Meningkatkan kerjasama pelatihan dalam negeri dan melaksanakan pelatihan kerjasama luar negeri.

Adapun tujuan dan sasaran BBPP Batu selama Tahun 2015-2019 adalah sebagai berikut:

a. Tujuan ;

1. Meningkatkan kemandirian kelembagaan petani;
2. Meningkatkan kapasitas aparatur dan non aparatur pertanian;
3. Meningkatkan kompetensi aparatur dan non aparatur pertanian;
4. Meningkatkan efektifitas dan efisiensi sistem administrasi dan manajemen.

b. Sasaran ;

Sasaran strategis yang ingin dicapai BBPP Batu adalah:

1. Meningkatnya kompetensi Aparatur dan Non Aparatur Pertanian;
2. Terfasilitasinya ketenagaan pelatihan pertanian untuk meningkatkan kompetensi;
3. Terfasilitasinya kelembagaan pelatihan pertanian.

Sasaran strategis yang ditempuh dalam penyelenggaraan kegiatan BBPP Batu Tahun 2015-2019 meliputi :

Tabel 1  
Sasaran dan Indikator Sasaran Strategis BBPP Batu  
Tahun 2015 – 2019

Sasaran Strategis		Indikator Kinerja	Target	
1	Meningkatnya Kompetensi Aparatur dan Non Aparatur Pertanian.	Jumlah Aparatur dan Non Aparatur pertanian yang meningkat kompetensinya	16,605	orang
		1. Jumlah aparatur pertanian yang meningkat kompetensinya	8,205	orang
		2. Jumlah non aparatur pertanian yang meningkat kompetensinya	8,400	orang
2	Terfasilitasnya ketenagaan pelatihan pertanian untuk meningkatkan kompetensi	Jumlah ketenagaan pelatihan pertanian yang meningkat kompetensinya	908	orang
		1. Jumlah Widyaiswara yang meningkat profesionalismenya	225	orang
		2. Jumlah ketenagaan teknis kediklatan yang meningkat kompetensinya	683	orang
3	Terfasilitasnya Kelembagaan Pelatihan Pertanian	Jumlah kelembagaan pelatihan pertanian yang kompetensinya	85	unit
		1. Jumlah kelembagaan pelatihan pertanian yang meningkat kompetensinya	5	unit
		2. Jumlah kelembagaan pelatihan milik petani (P4S) yang meningkat profesionalismenya	80	unit

Secara lebih rinci, sasaran dan indikator kinerja per tahun Balai Besar Pelatihan Peternakan Batu dijabarkan pada tabel berikut ini :

Tabel 2  
Sasaran dan Indikator Kinerja BBPP Batu  
Tahun 2015 – 2019 per tahun

Sasaran Strategis		Indikator Kinerja		Target				
				2015	2016	2017	2018	2019
1	Meningkatnya Kompetensi Aparatur dan Non Aparatur Pertanian.	Jumlah Aparatur dan Non Aparatur pertanian yang meningkat kompetensinya	orang	2.760	3.920	3.275	3.325	3.325
		1. Jumlah aparatur pertanian yang meningkat kompetensinya	orang	1.260	2.070	1.605	1.635	1.635
		2. Jumlah non aparatur pertanian yang meningkat kompetensinya	orang	1.500	1.850	1.670	1.690	1.690

Sasaran Strategis		Indikator Kinerja		Target				
				2015	2016	2017	2018	2019
2	Terfasilitasinya ketenagaan pelatihan pertanian untuk meningkatkan kompetensi	Jumlah ketenagaan pelatihan pertanian yang meningkat kompetensinya	orang	208	175	175	175	175
		1. Jumlah Widyaiswara yang meningkatkan profesionalismenya	orang	65	40	40	40	40
		2. Jumlah ketenagaan teknis kediklatan yang meningkat kompetensinya	orang	143	135	135	135	135
3	Terfasilitasinya Kelembagaan Pelatihan Pertanian	Jumlah kelembagaan pelatihan pertanian yang kompetensinya	unit	17	16	16	18	18
		1. Jumlah kelembagaan pelatihan pertanian yang meningkat kompetensinya	unit	1	1	1	1	1
		2. Jumlah kelembagaan pelatihan milik petani (P4S) yang meningkatkan profesionalismenya	unit	16	15	15	17	17

Pada Tahun 2013, program yang dikelola dan menjadi tanggungjawab BPPSDMP adalah Program Pengembangan SDM Pertanian dan Kelembagaan Petani. Mengacu pada program BPPSDMP tersebut, kegiatan BBPP Batu tahun 2015 meliputi kegiatan-kegiatan Pemantapan Sistem Pelatihan Pertanian. Untuk mencapai sasaran dan tujuan BBPP Batu yang telah ditetapkan, kegiatan BBPP Batu harus dilakukan secara konsisten dan berkelanjutan. Berkaitan dengan pertanggungjawaban kinerja BBPP Batu selama 1 (satu) tahun, maka disusun laporan tahunan BBPP Batu Tahun 2015.

## B. Tujuan

Tujuan penyusunan Laporan Tahunan BBPP Batu Tahun 2015 adalah untuk memberikan gambaran dan informasi atas pelaksanaan program dan kegiatan Pemantapan Sistem Pelatihan Pertanian pada Balai Besar Pelatihan Peternakan Batu selama Tahun 2015.

## C. Output

Output laporan tahunan BBPP Batu Tahun 2015 adalah informasi mengenai rencana dan realisasi penyelenggaraan program, kegiatan, anggaran dan permasalahan yang terjadi dalam pencapaian pelaksanaan program dan kegiatan pada Tahun 2015 serta upaya tindak lanjut yang diperlukan pada tahun mendatang.

## BAB II ORGANISASI

### A. Dasar Hukum dan Tata Kerja

Berdasarkan Peraturan Menteri Pertanian Republik Indonesia Nomor: 105/Permentan/OT.140/10/2013 tanggal 9 Oktober 2013 tentang Organisasi dan Tata Kerja Balai Besar Pelatihan Peternakan (BBPP) Batu. BBPP Batu adalah Unit Pelaksana Teknis (UPT) di bidang pelatihan yang berada di bawah dan bertanggung jawab kepada Kepala Badan Penyuluhan dan Pengembangan Sumber Daya Manusia Pertanian dan dibina oleh Kepala Pusat Pelatihan Pertanian.

Balai Besar Pelatihan Peternakan Batu mempunyai tugas pokok : “Melaksanakan pelatihan fungsional bagi aparatur, pelatihan teknis dan profesi, mengembangkan model dan teknik pelatihan fungsional dan teknis di bidang peternakan bagi aparatur dan non aparatur pertanian”.

Dalam mendukung pelaksanaan tugas pokok, BBPP Batu memiliki fungsi sebagai berikut :

- a. Penyusunan program, rencana kerja, anggaran dan pelaksanaan kerjasama;
- b. Pelaksanaan identifikasi kebutuhan pelatihan;
- c. Pelaksanaan penyusunan bahan standar kompetensi kerja (SKK) di bidang peternakan;
- d. Pelaksanaan pelatihan fungsional dibidang peternakan bagi aparatur;
- e. Pelaksanaan pelatihan teknis dibidang pasca panen dan pengolahan hasil ternak bagi aparatur dan non aparatur pertanian dalam dan luar negeri;
- f. Pelaksanaan pelatihan profesi dibidang pasca panen dan pengolahan hasil ternak bagi aparatur dan non aparatur;
- g. Pelaksanaan uji kompetensi di bidang peternakan;
- h. Pelaksanaan penyusunan paket pembelajaran dan media pelatihan fungsional dan teknis di bidang peternakan;
- i. Pelaksanaan pengembangan model dan teknik pelatihan fungsional dan teknis di bidang pasca panen dan pengolahan hasil ternak;
- j. Pelaksanaan pengembangan kelembagaan pelatihan peternakan swadaya;
- k. Pelaksanaan pemberian konsultasi di bidang peternakan;

- l. Pelaksanaan bimbingan lanjutan pelatihan dibidang peternakan bagi aparatur dan non aparatur;
- m. Pelaksanaan pemberian pelayanan penyelenggaraan pelatihan fungsional bagi aparatur, pelatihan teknis dan profesi, pengembangan model dan teknik pelatihan fungsional dan teknis di bidang peternakan bagi aparatur dan non aparatur pertanian;
- n. Pengelolaan unit inkubator usaha tani;
- o. Pelaksanaan pemantauan dan evaluasi dibidang pelatihan peternakan;
- p. Pelaksanaan pengelolaan data dan informasi pelatihan serta pelaporan;
- q. Pelaksanaan pengelolaan sarana teknis;
- r. Pengelolaan urusan kepegawaian, keuangan, rumah tangga, perlengkapan dan instalasi BBPP Batu.

Dalam melaksanakan tugas fungsi Balai Besar Pelatihan Peternakan (BBPP) Batu sebagai salah satu Eselon II UPT BPPSDMP Lingkup Kementerian Pertanian memiliki 3 (tiga) eselon III yaitu Bagian Umum, Bidang Program dan Evaluasi dan Bidang Penyelenggaraan Pelatihan serta memiliki 7 (tujuh) eselon IV yaitu Subbagian Kepegawaian dan Rumah Tangga, Subbagian Keuangan, Subbagian Perlengkapan dan Instalasi, Subbagian Kepegawaian dan Rumah Tangga, Subbagian Perlengkapan dan Instalasi, Subbagian Keuangan, Seksi Program dan Kerjasama, Seksi Evaluasi dan Pelaporan, Seksi Pelatihan Aparatur dan Seksi Pelatihan Non Aparatur serta Kelompok Jabatan Fungsional (Widyaiswara dan Arsiparis), seperti struktur organisasi dibawah ini.

Gambar 1  
Struktur Organisasi BBPP Batu

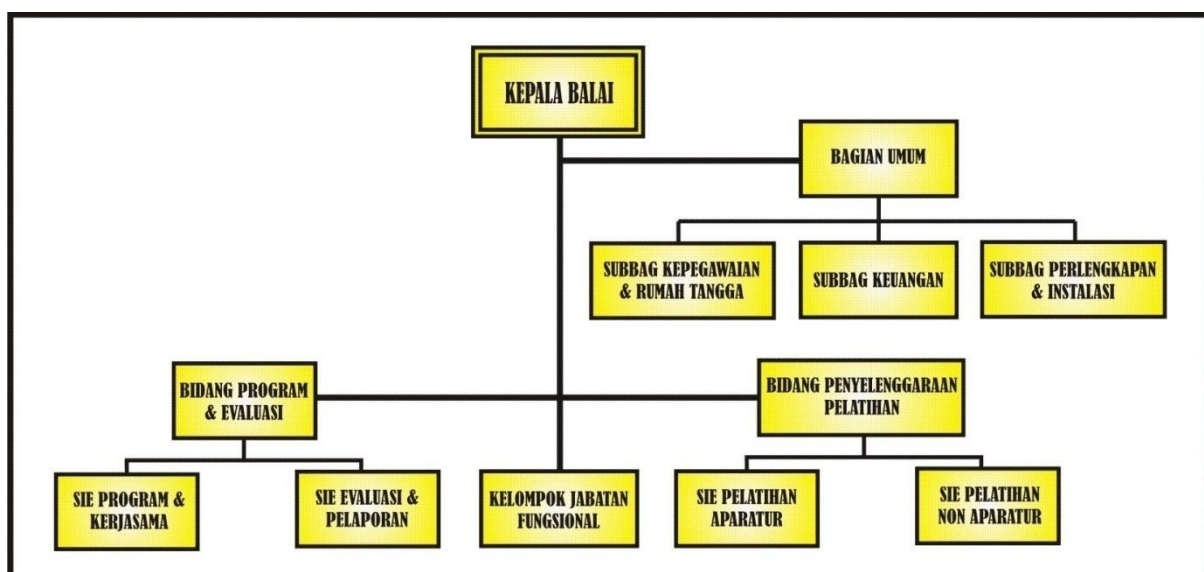

## **B. Tugas Pokok dan Fungsi**

Berdasarkan Peraturan Menteri Pertanian nomor 105/Permentan/OT.140 /10/2013 tanggal 9 Oktober 2013 tersebut, maka masing-masing eselon III menjalankan fungsi sebagai berikut :

### **1. Bagian Umum**

Bagian umum mempunyai tugas melaksanakan pengelolaan kepegawaian, keuangan, rumah tangga, perlengkapan, instalasi dan sarana teknis.

Dalam melaksanakan tugasnya, bagian umum menyelenggarakan fungsi :

- a. Pelaksanaan urusan kepegawaian, tata usaha dan rumah tangga;
- b. Pelaksanaan urusan keuangan;
- c. Pelaksanaan urusan perlengkapan, instalasi dan sarana teknis.

Bagian Umum terdiri atas :

- a. Subbag kepegawaian dan rumah tangga;
- b. Subbag keuangan;
- c. Subbag perlengkapan dan instalasi.

### **2. Bidang Program dan Evaluasi**

Bidang program dan evaluasi mempunyai tugas melaksanakan penyusunan program, rencana kerja, anggaran, pelaksanaan kerjasama, dan identifikasi kebutuhan pelatihan dibidang peternakan, pengembangan kelembagaan pelatihan peternakan swadaya, pemantauan dan evaluasi serta pengelolaan data dan informasi pelatihan dan pelaporan.

Dalam menjalankan tugasnya, bidang program dan evaluasi menyelenggarakan fungsi :

- a. Penyusunan program, rencana kerja, anggaran dan pelaksanaan kerjasama;
- b. Pelaksanaan identifikasi kebutuhan pelatihan;
- c. Pelaksanaan pengembangan kelembagaan pelatihan peternakan swadaya;
- d. Pelaksanaan pemantauan dan evaluasi pelatihan di bidang peternakan;
- e. Pelaksanaan pengelolaan data dan informasi pelatihan serta pelaporan.

Bidang program dan evaluasi terdiri atas :

- a. Seksi program dan kerjasama;
- b. Seksi evaluasi dan pelaporan.

### 3. Bidang Penyelenggaraan Pelatihan

Bidang penyelenggaraan pelatihan mempunyai tugas melaksanakan pemberian pelayanan penyelenggaraan pelatihan fungsional bagi aparatur, pelatihan teknis dan profesi, pengembangan model dan teknik pelatihan fungsional dan teknis di bidang pasca panen dan pengolahan hasil ternak bagi aparatur dan non aparatur pertanian, serta pengelolaan unit inkubator usaha tani.

Dalam menjalankan tugasnya, bidang penyelenggaraan pelatihan menyelenggarakan fungsi :

- a. Pemberian pelayanan penyelenggaraan pelatihan fungsional bagi aparatur di bidang pasca panen dan pengolahan hasil ternak;
- b. Pemberian pelayanan penyelenggaraan pelatihan teknis dan profesi bagi aparatur dan non aparatur dibidang pasca panen dan pengolahan hasil ternak;
- c. Pemberian pelayanan penyelenggaraan pengembangan model dan teknik pengelolaan fungsional dan teknis aparatur dan non aparatur;
- d. Pengelolaan unit inkubator usaha tani.

Bidang penyelenggaraan pelatihan terdiri atas :

- a. Seksi pelatihan aparatur;
- b. Seksi pelatihan non aparatur.

### 4. Kelompok Jabatan Fungsional

Kelompok jabatan fungsional widyaiswara mempunyai tugas :

- a. Melakukan penyusunan bahan standar kompetensi kerja (SKK) di bidang pertanian;
- b. Melakukan pelatihan fungsional di bidang peternakan bagi aparatur;
- c. Melakukan pelatihan teknis di bidang pasca panen dan pengolahan hasil ternak bagi aparatur dan non aparatur pertanian dalam dan luar negeri;
- d. Melakukan pelatihan profesi di bidang pasca panen dan pengolahan hasil ternak bagi aparatur dan non aparatur;
- e. Melakukan uji kompetensi di bidang peternakan;
- f. Melakukan penyusunan paket pembelajaran dan media pelatihan fungsional dan teknis di bidang peternakan;
- g. Melakukan pengembangan model dan teknik pelatihan fungsional dan teknis di bidang pasca panen dan pengolahan hasil ternak;
- h. Melakukan pemberian konsultasi dibidang peternakan;

- i. Melakukan bimbingan lanjutan pelatihan di bidang peternakan bagi aparatur dan non aparatur;
- j. Melakukan kegiatan fungsional lainnya sesuai dengan peraturan perundang-undangan.

### C. Keragaman Sumber Daya Manusia Organisasi

Dalam melaksanakan tugas dan fungsinya, Balai Besar Pelatihan Peternakan Batu pada Tahun 2015 memiliki SDM sebagai berikut :

Tabel 3  
Rekapitulasi Pegawai Menurut Jenis Kelamin dan Pendidikan Akhir  
Per Desember 2015

No	Pendidikan	Jenis Kelamin		Jumlah
		Laki-Laki	Perempuan	
1	S3	3	0	3
2	S2	9	3	12
3	S1	19	9	28
4	D4	6	4	10
5	SM	0	0	0
6	D3	4	4	8
7	D2	0	0	0
8	D1	0	0	0
9	SLTA	20	7	27
10	SLTP	2	0	2
11	SD	7	0	7
<b>Jumlah</b>		<b>70</b>	<b>27</b>	<b>97</b>

Tabel 4  
Rekapitulasi Pegawai Menurut Golongan Ruang dan Gaji  
Per Desember 2015

No	Golongan	Ruang					Jumlah
		A	B	C	D	E	
1	I	0	0	5	2		7
2	II	4	12	5	8		29
3	III	8	20	10	11		49
4	IV	6	5	1	0	0	12
		<b>18</b>	<b>37</b>	<b>21</b>	<b>21</b>	<b>0</b>	<b>97</b>

Jumlah SDM BBPP Batu Tahun 2015 adalah 130 orang, yang terdiri dari 94 orang PNS, 3 orang CPNS, dan 33 Tenaga Harian Lepas (THL).

#### **D. Wilayah Kerja**

Berdasarkan Surat Keputusan Kepala Badan Pengembangan SDM Pertanian Nomor: 145/Kpts/OT.130/K/12/0 tanggal 12 Desember 2007 tentang pembagian wilayah kerja UPT Pelatihan lingkup BPSDMP, maka wilayah kerja Balai Besar Pelatihan Peternakan Batu mencakup :

1. Wilayah Nasional untuk melaksanakan kegiatan pelatihan yang berciri khas Persusuan dan Teknologi Hasil Ternak.
2. Dua puluh dua provinsi (22) yaitu : Nanggro Aceh Darussalam, Sumatera Utara, Sumatera Barat, Jambi, Bengkulu, Riau, Kepulauan Riau, Sumatera Selatan, Bangka Belitung, Lampung, Banten, DKI Jakarta, Jawa Barat, Jawa Tengah, DI Yogyakarta, Jawa Timur, Kalimantan Barat, Kalimantan Tengah, Kalimantan Selatan, Kalimantan Timur, Papua dan Papua Barat, untuk kegiatan pelatihan teknis, fungsional dan kewirausahaan lainnya.

#### **E. Sarana dan Prasarana**

BBPP Batu mempunyai sarana dan prasarana yang mampu menunjang kegiatan pelatihan, yaitu :

##### **1. Sarana**

- a. Instalasi sapi perah dan kambing perah
- b. Instalasi sapi potong dan kambing potong
- c. Instalasi Pengolahan Susu dan pengujian susu
- d. Instalasi Pengolahan Daging
- e. Instalasi Nutrisi dan Pakan ternak
- f. Instalasi Kesehatan Hewan dan kesmavet
- g. Instalasi Reproduksi
- h. Instalasi pengolahan limbah
- i. Perpustakaan.
- j. 9 (sembilan) divisi pelatihan yaitu; divisi ternak perah, divisi ternak potong, divisi limbah, divisi pasca panen dan pengolahan susu, divisi pasca panen dan pengolahan daging, divisi kesehatan hewan dan kesmavet, divisi reproduksi, divisi penyuluhan, divisi pakan dan nutrisi.

## 2. Prasarana

- a. Ruang Kelas yang dilengkapi dengan fasilitas audio visual, LCD Projector Multimedia, TV, Whiteboard dan AC yang dapat didesain untuk acara seminar, rapat, sarasehan, pertemuan, entertainment, dll, yang terdiri dari 8 ruang kelas dengan kapasitas 30 – 40 orang per kelas serta Aula Brizantha dengan kapasitas 400 orang.
- b. Ruang Perkantoran meliputi ruang kepala balai, ruang tamu/lobby, ruang kepala bagian umum, ruang bidang program dan evaluasi, ruang penyelenggaraan pelatihan, ruang umum terdiri dari ruang sub bagian kepegawaian dan rumah tangga, ruang sub bagian perlengkapan, ruang Subbag Keuangan, Ruang Panitera, serta Ruang Widyaiswara.
- c. Kamar dan Guest House

Tabel 5  
Rekapitulasi Kamar dan Guest House  
Balai Besar Pelatihan Peternakan (BBPP) Batu Tahun 2015

No.	Nama Blok Kamar/Guest House	Jumlah Kamar (unit)	Kapasitas (org)	Jumlah kapasitas (org)
1	Bali Cattle	20	1	20
2	Galus-Galus	20	2	40
3	Limousine	18	2	36
4	Ettawa	13	2	26
5	Grati	6	3	18
6	Brahman	6	4	24
7	Shorgum	6	2/1	10
8	Dewi	3	2	6
9	VIP	3	2	6
10	Dewa	5	2	10

- d. Sarana Penunjang, terdiri dari Lapangan Tenis, Lapangan Bulu Tangkis, tenis meja, bilyard, Masjid At - Tarbiyah, Rumah Dinas, Kebun Percobaan/Koleksi, rumah cacang, lahan rumput (atas dan bawah), tempat parkir mobil dan motor dan layanan internet 24 jam.
- e. Display dan Outlet Agribisnis sebagai sarana tempat pemasaran/display produk-produk hasil ternak seperti olahan susu, daging, telur dan hasil ikutannya dan juga sekaligus sebagai tempat promosi dapat disosialisasikan kepada masyarakat umum.

### BAB III

## RENCANA, REALISASI PROGRAM, KEGIATAN DAN ANGGARAN

#### A. Program dan Kegiatan

Program yang dikelola dan menjadi tanggungjawab BBPP Batu pada Tahun 2015 adalah *Program Pengembangan SDM Pertanian dan Kelembagaan Petani*. Operasionalisasi Program Pengembangan SDM Pertanian dan Kelembagaan Petani tersebut diwujudkan melalui program aksi kegiatan utama BBPP Batu yaitu Kegiatan *Pemantapan Sistem Pelatihan Pertanian*.

#### B. Rencana, Realisasi Anggaran dan Kegiatan (Output)

##### 1. Rencana / alokasi dan realisasi anggaran

Berdasarkan aspek keuangan, jumlah alokasi anggaran Balai Besar Pelatihan Peternakan Batu Tahun Anggaran 2015 berdasarkan DIPA nomor 018.10.2.239675/2015 tanggal 14 November 2014 adalah sebesar Rp.22.612.635.000,- yang merupakan pagu awal, tetapi pada bulan Februari 2015 terjadi penambahan output dalam rangka mendukung swasembada pajale (padi, jagung, kedelai) sehingga pagu DIPA revisi menjadi Rp.24.259.955.000,-. Kemudian pada bulan Juli 2015 pagu DIPA BBPP Batu bertambah menjadi Rp.27.544.432.000,- karena terjadi penambahan output lagi berupa diklat berbasis kompetensi dalam rangka sertifikasi dan pelatihan tenaga kerja pertanian.

Tabel 6  
Komposisi Alokasi dan Realisasi Anggaran Berdasarkan Sumber Dana

No	Sumber dana	Pagu (Rp.)	Realisasi (Rp.)	%
1	Rupiah murni	26.610.232.000,-	26.401.969.491,-	99,22
2	PNBP	934.200.000,-	745.368.500,-	79,79
<b>Total</b>		<b>27.544.432.000,-</b>	<b>27.147.337.991,-</b>	<b>98,56</b>

Tabel 7  
Komposisi Alokasi dan Realisasi Anggaran Berdasarkan Jenis Belanja

No	Jenis Belanja	Pagu (Rp.)	Realisasi (Rp.)	%
1	Belanja Pegawai	5.863.011.000,-	5.844.285.111,-	99,68
2	Belanja Barang	14.015.696.000,-	13.642.877.152,-	97,34
3	Belanja Modal	7.665.725.000,-	7.660.175.728,-	99,93
<b>Total</b>		<b>27.544.432.000,-</b>	<b>27.147.337.991,-</b>	<b>98,56</b>

Tabel 8  
Komposisi Alokasi dan Realisasi Anggaran Berdasarkan Kegiatan (Output)

No	Kegiatan / Output	Pagu (Rp.)	Realisasi (Rp.)	%
Pemantapan Sistem Pelatihan Pertanian				
1	Aparatur yang mengikuti pelatihan teknis pertanian	1.838.035.000	1.811.569.922	98,56
2	Non aparatur yang mengikuti pelatihan teknis pertanian	3.385.265.000	3.327.487.820	98,29
3	Kelembagaan pelatihan pertanian yang difasilitasi dan dikembangkan	160.300.000	160.283.750	99,99
4	Ketenagaan pelatihan pertanian yang difasilitasi dan dikembangkan	1.321.633.000	1.276.717.414	96,60
5	Kelembagaan petani yang difasilitasi dan terklasifikasi	106.600.000	106.592.000	99,99
6	Aparatur yang mengikuti pelatihan fungsional pertanian	165.851.000	141.468.400	85,30
7	Non aparatur yang mengikuti pelatihan manajemen dan kewirausahaan pertanian	60.682.000	60.586.000	99,84
8	Dokumen program dan kerjasama pelatihan pertanian yang dihasilkan	820.021.000	818.589.102	99,83
9	Dokumen penyelenggaraan pelatihan pertanian yang dihasilkan	775.258.000	762.787.400	98,39
10	Dokumen kelembagaan pelatihan pertanian yang dihasilkan	382.800.000	382.725.623	99,98

No	Kegiatan / Output	Pagu (Rp.)	Realisasi (Rp.)	%
11	Dokumen evaluasi pelatihan pertanian yang dihasilkan	355.605.000	354.533.600	99,70
12	Layanan perkantoran	9.610.562.000	9.576.565.732	99,65
13	Perangkat pengolah data dan komunikasi	475.790.000	474.874.828	99,81
14	Peralatan dan fasilitas perkantoran	4.540.979.000	4.349.560.500	95,78
15	Gedung/bangunan	3.545.051.000	3.542.995.900	99,94
<b>Jumlah</b>		<b>27.544.432.000</b>	<b>27.147.337.991</b>	<b>98,56</b>

## 2. Rencana kegiatan /output dan target sasaran

Kegiatan Balai Besar Pelatihan Peternakan Batu difokuskan kedalam 15 kegiatan yang mengarah kepada pemantapan sistem pelatihan pertanian. Secara rinci disajikan dalam tabel berikut ini:

Tabel 9  
Target Sasaran Berdasarkan Kegiatan (Output)

No	Kegiatan / Output	Target	Satuan
Pemantapan Sistem Pelatihan Pertanian			
1	Aparatur yang mengikuti pelatihan teknis pertanian	1140	orang
2	Non aparatur yang mengikuti pelatihan teknis pertanian	1470	orang
3	Kelembagaan pelatihan pertanian yang difasilitasi dan dikembangkan	1	unit
4	Ketenagaan pelatihan pertanian yang difasilitasi dan dikembangkan	229	orang
5	Kelembagaan petani yang difasilitasi dan terklasifikasi	16	unit
6	Aparatur yang mengikuti pelatihan fungsional pertanian	120	orang
7	Non aparatur yang mengikuti pelatihan manajemen dan kewirausahaan pertanian	30	orang
8	Dokumen program dan kerjasama pelatihan pertanian yang dihasilkan	5	dokumen

No	Kegiatan / Output	Target	Satuan
9	Dokumen penyelenggaraan pelatihan pertanian yang dihasilkan	4	dokumen
10	Dokumen kelembagaan pelatihan pertanian yang dihasilkan	2	dokumen
11	Dokumen evaluasi pelatihan pertanian yang dihasilkan	3	dokumen
12	Layanan perkantoran	12	bulan layanan
13	Perangkat pengolah data dan komunikasi	69	Unit
14	Peralatan dan fasilitas perkantoran	397	Unit
15	Gedung/bangunan	3015	M2

### C. Realisasi Anggaran dan Kegiatan

#### 1. Realisasi anggaran

##### a. Fluktuasi anggaran dan serapan anggaran

Perkembangan anggaran dan realisasi BBPP Batu selama 5 (lima) tahun terakhir menunjukkan angka yang fluktuatif.

Grafik 1  
Fluktuasi Anggaran dan Serapan Anggaran dari Tahun 2011-2015  
(dalam jutaan rupiah)

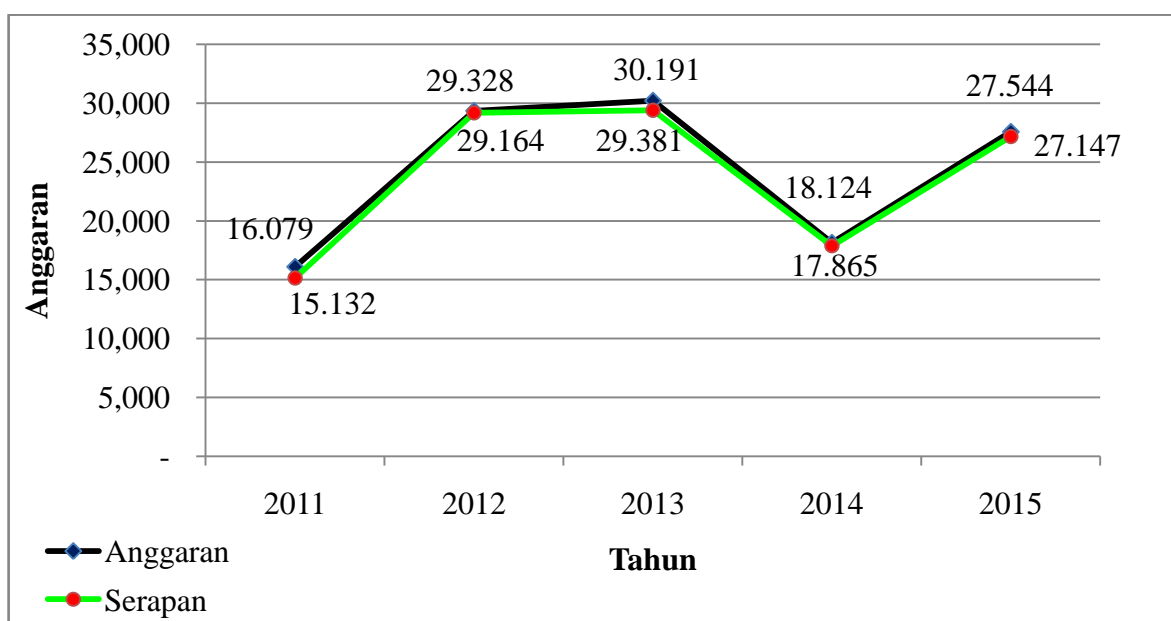

Perkembangan anggaran dan realisasi BBPP Batu selama Tahun 2015 dapat dilihat pada gambar berikut.

Grafik 2  
Fluktuasi Anggaran dan Serapan Anggaran Tahun 2015  
(dalam jutaan rupiah)

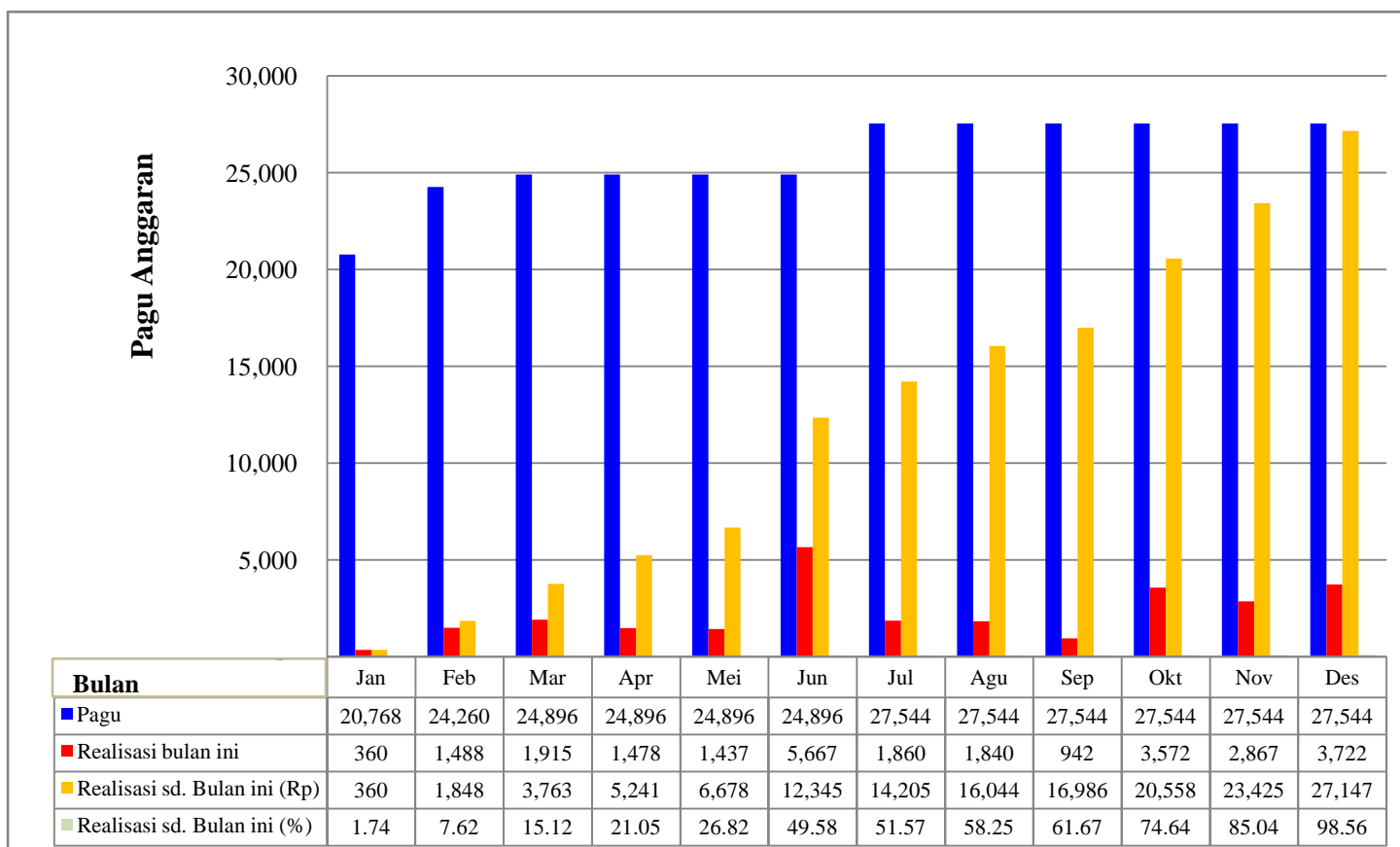

b. Pagu dan realisasi anggaran menurut jenis belanja

Grafik 3  
Pagu dan Realisasi Anggaran Menurut Jenis Belanja Pegawai Tahun 2015  
(dalam jutaan rupiah)

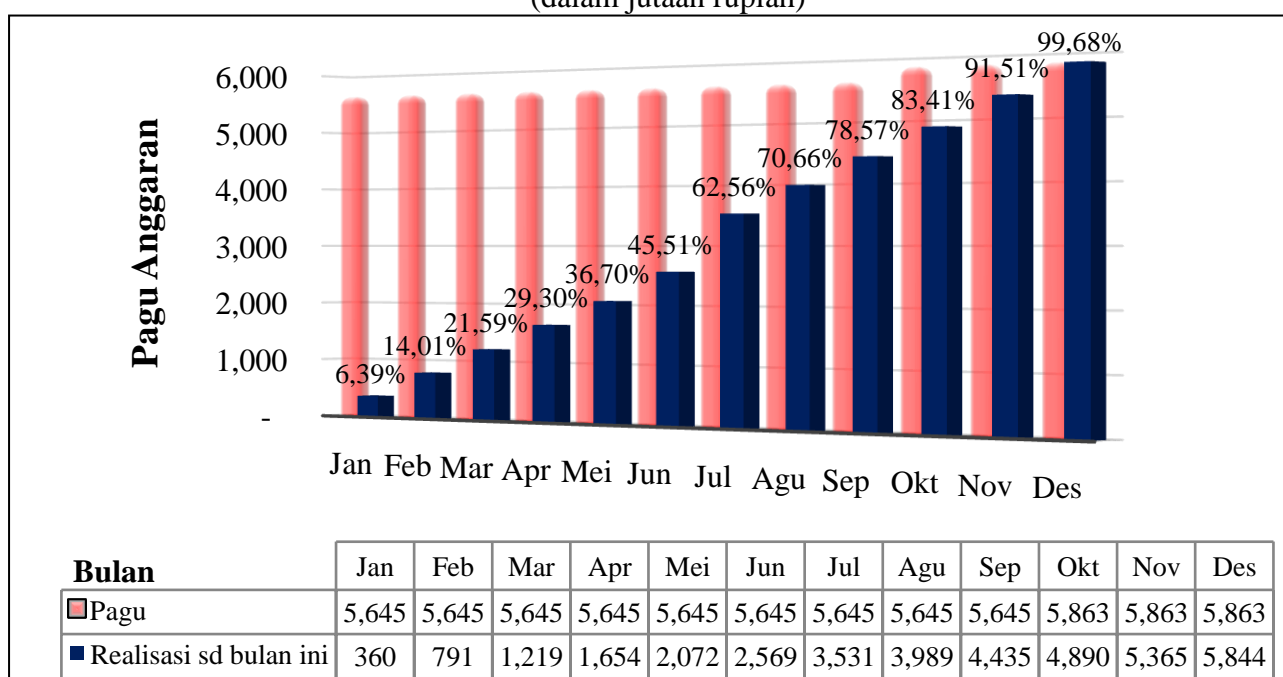

Pagu anggaran menurut belanja pegawai Tahun 2015 mengalami satu kali perubahan. Pagu awal sebesar Rp. 5.645.035.000,- dan di revisi pada Bulan Oktober menjadi Rp. 5.863.011.000,-. Realisasi anggaran belanja pegawai mencapai 99,68% yaitu sebesar Rp. 5.844.285.111,-.

Grafik 4  
Pagu dan Realisasi Anggaran Menurut Jenis Belanja Barang Tahun 2015  
(dalam jutaan rupiah)

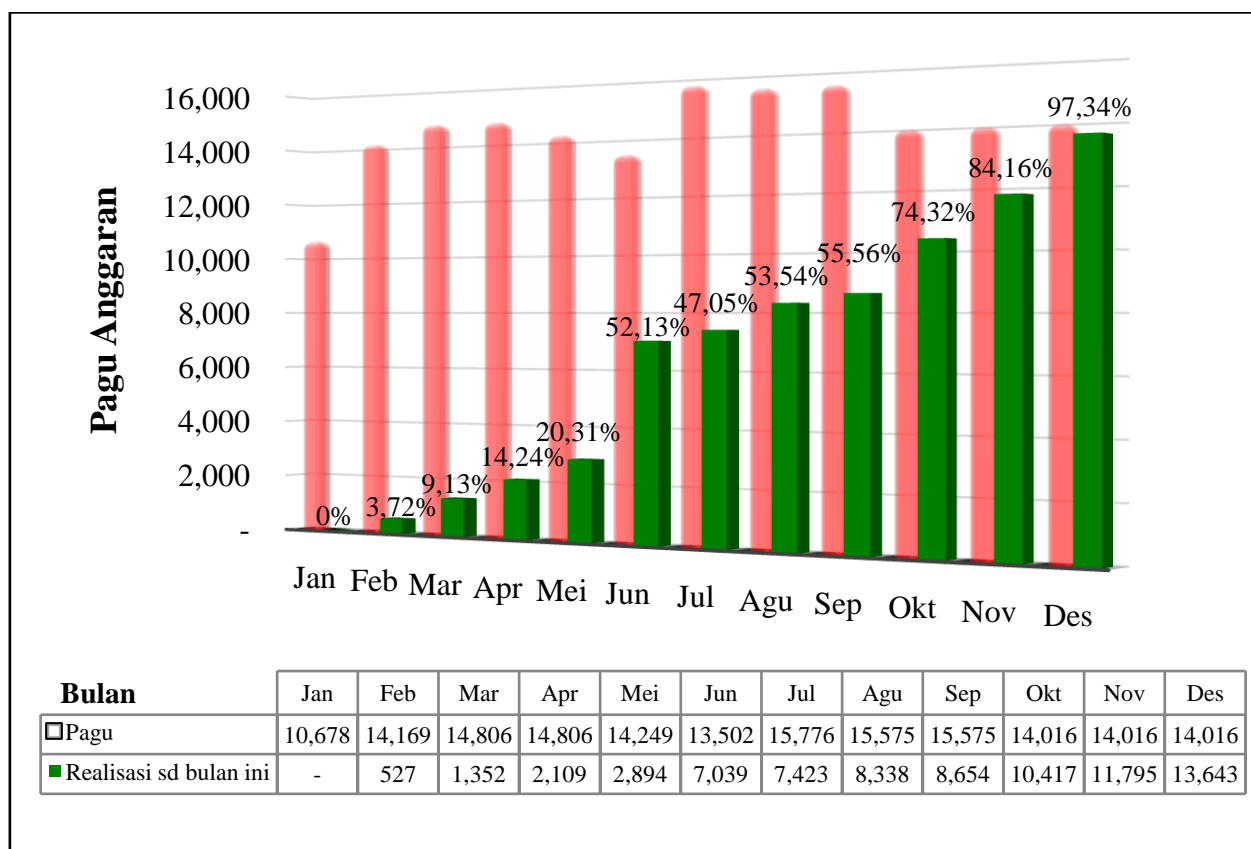

Pagu anggaran menurut belanja barang Tahun 2015 mengalami delapan kali perubahan dari pagu awal. Pagu awal sebesar Rp. 10.677.610.000,- direvisi pertama Bulan Februari menjadi Rp. 14.169.420.000,-, revisi kedua dilakukan di Bulan Maret menjadi Rp. 14.805.639.000,-, revisi ketiga dilakukan di Bulan Mei menjadi Rp. 14.248.515.000,-, revisi keempat di Bulan Juni menjadi Rp.13.501.721.000,-, revisi kelima dilakukan di Bulan Juli menjadi Rp.15.775.863.000,-, revisi keenam dilakukan di Bulan Agustus menjadi Rp.15.574.952.000,-, revisi ketujuh dilakukan di Bulan September menjadi Rp.15.574.952.000,-, dan revisi terakhir di Bulan Oktober pagu anggaran menjadi Rp. 14.015.696.000,-. Realisasi anggaran belanja barang mencapai

97,34% yaitu sebesar Rp. 13.642.877.152,- sampai dengan akhir Tahun 2015. Realisasi anggaran belanja barang merupakan realisasi terendah dibandingkan dengan realisasi belanja pegawai dan realisasi belanja modal.

Grafik 5  
Pagu dan Realisasi Anggaran Menurut Belanja Modal Tahun 2015  
(dalam jutaan rupiah)

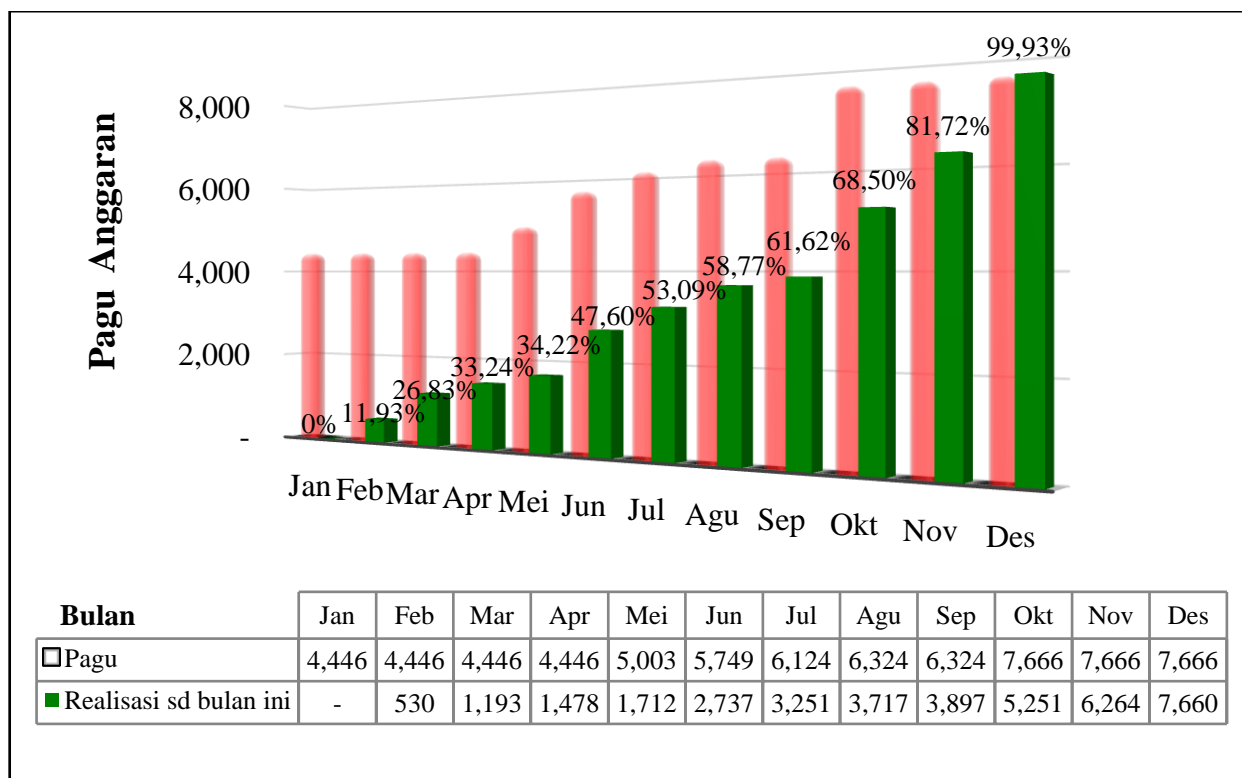

Pagu anggaran menurut belanja modal Tahun 2015 mengalami lima kali perubahan dari pagu awal. Pagu anggaran awal sebesar Rp. 4.445.500.000,- direvisi pertama di Bulan Mei menjadi Rp. 5.002.624.000,-, revisi kedua dilakukan di Bulan Juni menjadi Rp. 5.749.418.000,-, revisi ketiga dilakukan di Bulan Juli menjadi Rp. 6.123.534.000,-, revisi keempat dilakukan di Bulan Agustus menjadi Rp. 6.324.445.000,- dan revisi terakhir di Bulan Oktober menjadi Rp. 7.665.725.000,-. Realisasi anggaran menurut belanja modal sampai akhir Tahun 2015 sebesar Rp. 7.660.175.728,- merupakan realisasi tertinggi (99,93%) jika dibandingkan dengan realisasi jenis belanja lainnya.

c. Pagu dan realisasi anggaran berdasarkan DIPA Tahun 2015

Realisasi anggaran Balai Besar Pelatihan Peternakan Batu Tahun 2015 mencapai 98,56% yaitu sebesar Rp. 27.147.337.991,- dari pagu anggaran

sebesar Rp. 27.544.432.000,-. Realisasi anggaran tertinggi pada 2 (dua) kegiatan yaitu kelembagaan petani yang difasilitasi dan terklasifikasi sebesar 99,99% dan kelembagaan pelatihan pertanian yang difasilitasi dan dikembangkan sebesar 99,99%.

Tabel 10  
Pagu dan Realisasi Anggaran Berdasarkan DIPA Tahun 2015

Indikator Kinerja	Kode	Indikator Kinerja/Program/Kegiatan	Anggaran			
			Pagu	Realisasi	%	
	<b>1810</b>	<b>Pemantapan Sistem Pelatihan Pertanian</b>	<b>27.544.432.000</b>	<b>27.147.337.991</b>	<b>98,56</b>	
<b>001</b>	<b>Jumlah aparatur yang mengikuti pelatihan teknis pertanian (orang)</b>	<b>1810.001</b>	<b>Aparatur yang mengikuti pelatihan teknis pertanian</b>	<b>1.838.035.000</b>	<b>1.811.569.922</b>	<b>98,56</b>
		1810.001.001	Diklat BP3K	241.733.000	241.642.200	99,96
		1810.001.002	Diklat gangguan reproduksi angk I	62.328.000	55.259.600	88,66
		1810.001.003	Diklat multimedia yang mendukung swasembada sapi potong	8.235.000	8.235.000	100,00
		1810.001.004	Diklat Inseminasi buatan	20.370.000	20.370.000	100,00
		1810.001.005	Diklat asisten tehnik reproduksi	6.585.000	6.585.000	100,00
		1810.001.006	Diklat pemeriksaan kebuntingan	13.635.000	10.935.000	80,20
		1810.001.007	Diklat teknologi reproduksi ternak (embrio transfer)	7.385.000	7.385.000	100,00
		1810.001.008	Diklat pengolahan hasil ternak angkatan I	10.585.000	10.585.000	100,00
		1810.001.009	Diklat Butcher	47.376.000	47.375.722	100,00
		1810.001.010	Diklat gangguan reproduksi angk II	62.828.000	54.296.000	86,42
		1810.001.011	Diklat pengolahan hasil ternak angkatan II	9.785.000	9.785.000	100,00
		1810.001.012	Diklat Pengolahan Limbah Ternak	59.248.000	51.404.000	86,76
		1810.001.013	Diklat Pengembangan usaha ternak dalam mendukung swasembada padi	245.898.000	245.842.000	99,98
		1810.001.014	Diklat Pengembangan usaha ternak dalam rangka mendukung swasembada pajale	995.269.000	995.100.000	99,98
		1810.001.015	Diklat Pembangunan daerah berwawasan peternakan mendukung swasembada pajale	9.075.000	9.075.000	100,00

Indikator Kinerja	Kode	Indikator Kinerja/Program/Kegiatan	Anggaran		
			Pagu	Realisasi	%
	1810.001.016	Diklat Pengembangan metodologi penyuluh pertanian dalam mendukung swasembada padi	37.700.000	37.695.400	99,99
<b>002</b>	<b>1810.002</b>	<b>Non Aparatur yang mengikuti pelatihan teknis pertanian</b>	<b>3.385.265.000</b>	<b>3.327.487.820</b>	<b>98,29</b>
	1810.002.001	Diklat Pengolahan Hasil Ternak	34.835.000	34.803.000	99,91
	1810.002.002	Diklat teknis juleha mendukung kesmavet angk I	72.813.000	72.630.500	99,75
	1810.002.003	Diklat integrasi usaha sapo berbasis tanaman pangan	55.403.000	55.318.000	99,85
	1810.002.004	Diklat manajemen pemeliharaan sapi perah	28.383.000	28.299.000	99,70
	1810.002.005	Diklat teknis juleha mendukung kesmavet angk II	71.893.000	71.788.500	99,85
	1810.002.006	Diklat juru sembelih halal	57.377.000	56.225.000	97,99
	1810.002.007	Diklat teknis juleha mendukung kesmavet angk III	73.073.000	72.904.500	99,77
	1810.002.008	Diklat pasca panen dan pengolahan susu	36.228.000	36.190.000	99,90
	1810.002.009	Diklat penyusunan pakan ruminansia sapi potong dan itik	27.864.000	27.863.800	100,00
	1810.002.010	Diklat pengembangan usaha ternak dalam mendukung swasembada padi	365.722.000	365.588.000	99,96
	1810.002.011	Diklat pengembangan usaha ternak dalam mendukung swasembada pajale	900.390.000	900.111.000	99,97
	1810.002.012	Diklat pembibitan kambing dan domba mendukung swasembada pajale	43.635.000	43.635.000	100,00
	1810.002.013	Diklat ATC dalam rangka pengembangan usaha ternak mendukung swasembada pajale	64.240.000	64.120.000	99,81
	1810.002.014	Diklat Berbasis Kompetensi Dalam Rangka Sertifikasi dan Pelatihan Tenaga Kerja Pertanian	1.525.909.000	1.470.511.520	96,37
	1810.002.015	Diklat Pembibitan Sapi Potong	27.500.000	27.500.000	100,00

Indikator Kinerja	Kode	Indikator Kinerja/Program/Kegiatan	Anggaran		
			Pagu	Realisasi	%
003 Jumlah kelembagaan pelatihan pertanian yang difasilitasi dan dikembangkan (unit)	<b>1810.003</b>	<b>Kelembagaan pelatihan pertanian yang difasilitasi dan dikembangkan</b>	<b>160.300.000</b>	<b>160.283.750</b>	<b>99,99</b>
	1810.003.001	Pengembangan pusat inkubator agribisnis (PIA)	160.300.000	160.283.750	99,99
004 Jumlah ketenagaan pelatihan pertanian yang difasilitasi dan dikembangkan (orang)	<b>1810.004</b>	<b>Ketenagaan Pelatihan Pertanian yang difasilitasi dan dikembangkan</b>	<b>1.321.633.000</b>	<b>1.276.717.414</b>	<b>96,60</b>
	1810.004.001	Kajiwidya, magang dan seminar bagi Widyaiswara	177.500.000	162.282.950	91,43
	1810.004.002	In house training bagi Widyaiswara	29.145.000	29.144.350	100,00
	1810.004.003	Peningkatan profesionalisme petugas/staff/struktural	246.300.000	245.912.638	99,84
	1810.004.004	Workshop pembinaan pegawai	32.680.000	32.653.350	99,92
	1810.004.005	Diklat bagi pelatih jabatan fungsional RIHP (Widyaiswara Nasional)	161.558.000	148.923.800	92,18
	1810.004.006	Training on artificial insemination	501.450.000	499.800.326	99,67
	1810.004.007	Diklat Integrasi Farming System (IFS) Kerjasama dengan COMCEC	173.000.000	158.000.000	91,33
008 Jumlah kelembagaan petani (P4S) yang difasilitasi dan terklasifikasi (unit)	<b>1810.008</b>	<b>Kelembagaan petani yang difasilitasi dan terklasifikasi</b>	<b>106.600.000</b>	<b>106.592.000</b>	<b>99,99</b>
	1810.008.001	Pembinaan dan klasifikasi kelembagaan P4S	106.600.000	106.592.000	99,99
016 Jumlah aparatur yang mengikuti pelatihan fungsional pertanian (orang)	<b>1810.016</b>	<b>Aparatur yang mengikuti pelatihan fungsional pertanian</b>	<b>165.851.000</b>	<b>141.468.400</b>	<b>85,30</b>
	1810.016.001	Diklat fungsional pengawas mutu pakan ahli	66.314.000	54.534.400	82,24
	1810.016.002	Diklat fungsional pengawas bibit ternak ahli	64.439.000	52.236.000	81,06
	1810.016.003	Diklat dasar bagi penyuluh pertanian ahli	27.713.000	27.651.000	99,78
	1810.016.004	Diklat alih kelompok bagi penyuluh pertanian	7.385.000	7.047.000	95,42

Indikator Kinerja	Kode	Indikator Kinerja/Program/Kegiatan	Anggaran				
			Pagu	Realisasi	%		
017	1810.017	Non Aparatur yang mengikuti pelatihan manajemen dan kewirausahaan pertanian	60.682.000	60.586.000	99,84		
			1810.017.001	Diklat kewirausahaan bagi petani muda	60.682.000	60.586.000	99,84
019	1810.019	Dokumen program dan kerjasama pelatihan pertanian yang dihasilkan	820.021.000	818.589.102	99,83		
			1810.019.001	Penyusunan Program dan rencana kerja	353.520.000	352.503.560	99,71
			1810.019.002	Penyusunan anggaran	49.650.000	49.621.475	99,94
			1810.019.003	Sistem Informasi, Promosi dan Publikasi	288.551.000	288.252.132	99,90
			1810.019.004	Pengembangan jejaring kerjasama	105.300.000	105.271.935	99,97
			1810.019.005	Pembinaan balai penyuluhan pertanian, perikanan, dan kehutanan (BP3K) 5 unit	23.000.000	22.940.000	99,74
020	1810.020	Dokumen penyelenggaraan pelatihan pertanian yang dihasilkan (dokumen)	775.258.000	762.787.400	98,39		
			1810.020.001	Identifikasi kebutuhan latihan	45.300.000	40.125.000	88,58
			1810.020.002	Standarisasi penyelenggaraan pelatihan sesuai ISO	126.007.000	119.897.000	95,15
			1810.020.003	Sosialisasi dan Public Hearing kerjasama diklat bidang peternakan	38.700.000	38.700.000	100,00
			1810.020.001	Pengawasan dan Supervisi peningkatan produksi padi, jagung, dan kedelai	565.251.000	564.065.400	99,79
022	1810.022	Dokumen kelembagaan pelatihan pertanian yang dihasilkan (dokumen)	382.800.000	382.725.623	99,98		
			1810.022.001	Administrasi kegiatan	343.800.000	343.795.423	100,00
			1810.022.002	Sistem Pengendalian Intern (SPI)	39.000.000	38.930.200	99,82

Indikator Kinerja	Kode	Indikator Kinerja/Program/Kegiatan	Anggaran		
			Pagu	Realisasi	%
023 Jumlah Dokumen evaluasi pelatihan pertanian yang dihasilkan (dokumen)	<b>1810.023</b>	<b>Dokumen evaluasi pelatihan pertanian yang dihasilkan</b>	<b>355.605.000</b>	<b>354.533.600</b>	<b>99,70</b>
	1810.023.001	Evaluasi pasca pelatihan	142.300.000	142.285.000	99,99
	1810.023.002	Bimbingan lanjutan	140.200.000	140.108.800	99,93
	1810.023.003	Evaluasi dan pelaporan program pelatihan	73.105.000	72.139.800	98,68
994 Jumlah waktu layanan perkantoran yang disediakan (bulan)	<b>1810.994</b>	<b>Layanan Perkantoran</b>	<b>9.610.562.000</b>	<b>9.576.565.732</b>	<b>99,65</b>
	1810.994.001	Pembayaran gaji dan tunjangan serta pemeliharaan dan operasional perkantoran	9.610.562.000	9.576.565.732	99,65
	001	Pembayaran gaji dan tunjangan	5.863.011.000	5.844.285.111	99,68
	002	Penyelenggaraan operasional dan pemeliharaan perkantoran	3.747.551.000	3.732.280.621	99,59
996 Jumlah perangkat pengolah data dan komunikasi yang disediakan (unit)	<b>1810.996</b>	<b>Perangkat pengolahan data dan komunikasi</b>	<b>475.790.000</b>	<b>474.874.828</b>	<b>99,81</b>
	1810.996.001	Alat pengolah data	475.790.000	474.874.828	99,81
997 Jumlah peralatan dan fasilitas perkantoran yang disediakan (unit)	<b>1810.997</b>	<b>Peralatan dan fasilitas perkantoran</b>	<b>4.540.979.000</b>	<b>4.349.560.500</b>	<b>95,78</b>
	1810.997.001	Pengadaan peralatan	2.793.969.000	2.791.602.000	99,92
	1810.997.002	Pengadaan meubelair	438.694.000	438.690.000	100,00
	1810.997.003	Pengembangan sarana dan prasarana (PNBP)	934.200.000	745.368.500	79,79
	1810.997.004	Tempat Uji Kompetensi (TUK)	374.116.000	373.900.000	99,94
998 Jumlah luas gedung/bangunan yang dibangun/direhab (m2)	<b>1810.998</b>	<b>Gedung/bangunan</b>	<b>3.545.051.000</b>	<b>3.542.995.900</b>	<b>99,94</b>
	1810.998.001	Bangunan	3.545.051.000	3.542.995.900	99,94
<b>TOTAL</b>			<b>27.544.432.000</b>	<b>27.147.337.991</b>	<b>98,56</b>

## d. Realisasi PNBP Tahun 2015

Jumlah setoran PNBP Tahun 2015 adalah sebesar Rp. 1.023.501.907,- yang bersumber dari penerimaan umum sebesar Rp. 130.990.907,- dan penerimaan

fungsional sebesar Rp. 892.511.000,-. Target setoran PNPB Tahun 2015 adalah Rp. 1.038.000.000,-.

Tabel 11  
Target dan Realisasi PNPB Tahun 2015

Uraian	Target	Realisasi		
		Desember	s/d Desember	%
Penerimaan umum	-	193.358,00	130.990.907,00	
Penerimaan fungsional	1.038.000.000,00	89.172.000,00	892.511.000,00	85,98
<b>Jumlah</b>	<b>1.038.000.000,00</b>	<b>89.365.358,00</b>	<b>1.023.501.907,00</b>	<b>98,60</b>

Gambar 2  
Realisasi PNPB Tahun 2015  
(dalam ribuan rupiah)

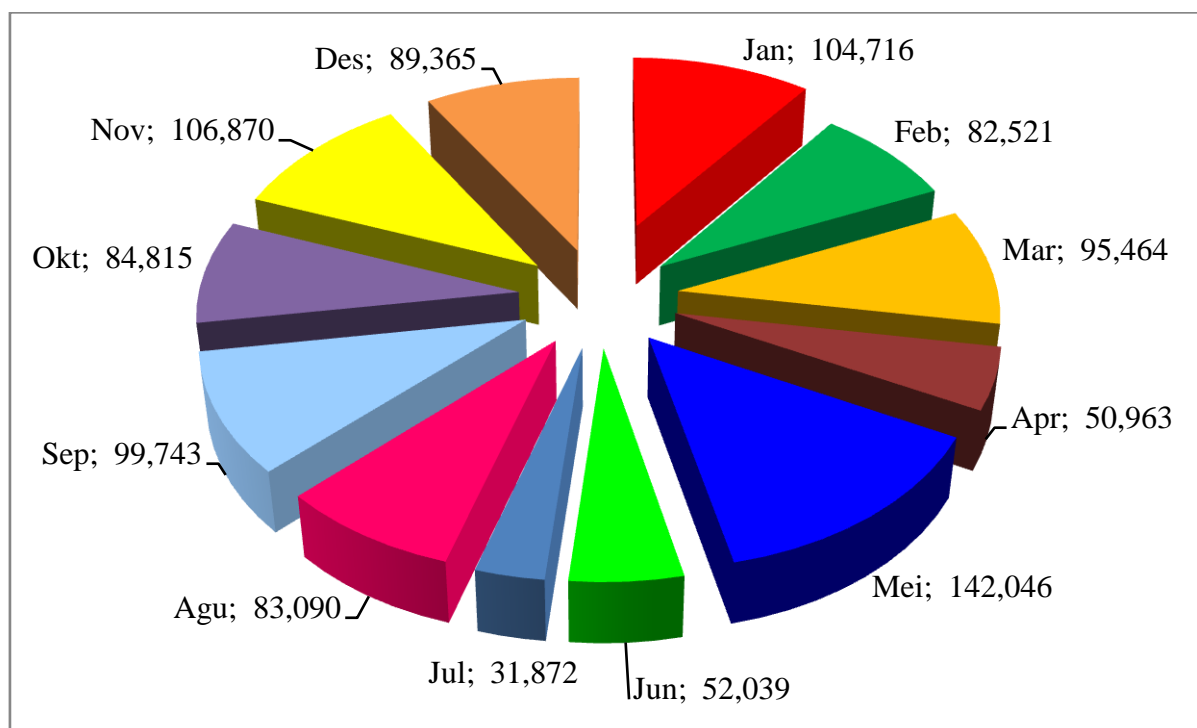

Grafik 6  
Pagu dan Realisasi PNPB Tahun 2015  
(dalam ribuan rupiah)

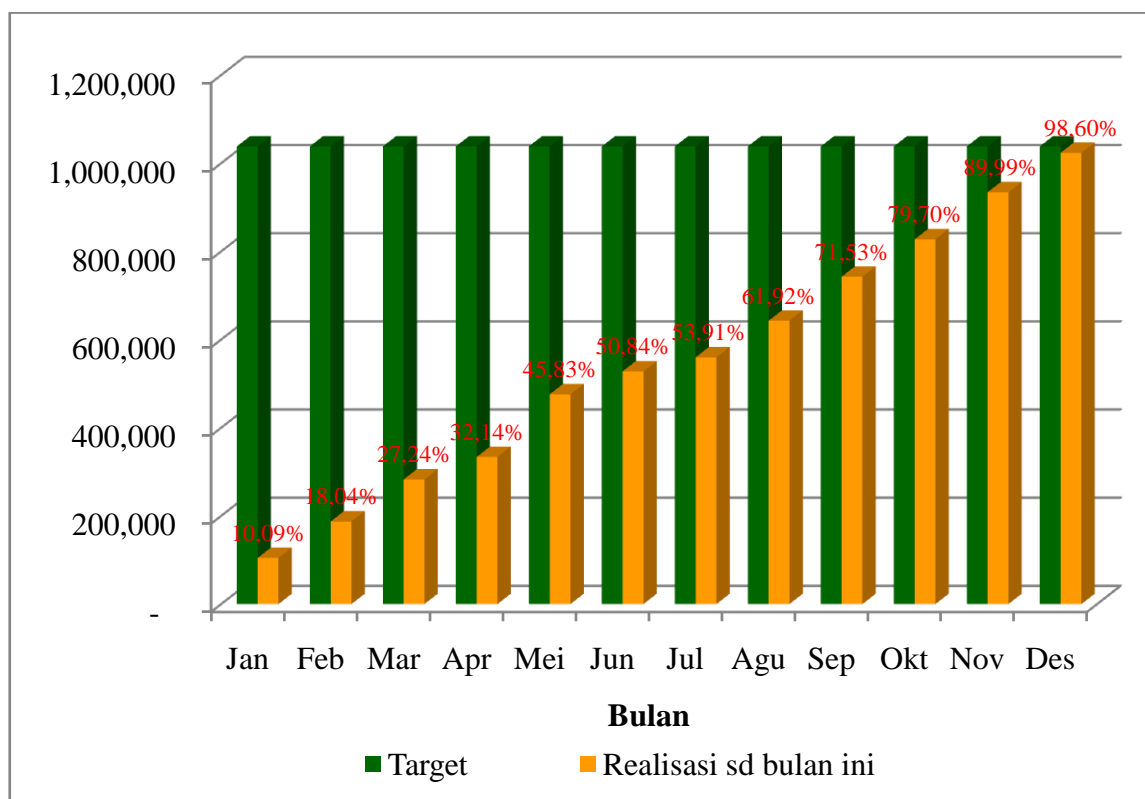

## 2. Realisasi kegiatan

### a. Realisasi kegiatan DIPA

Realisasi kegiatan merupakan capaian fisik dari masing-masing kegiatan/output BBPP Batu selama Tahun 2015 dengan cara membandingkan antara realisasi dengan rencana atau target.

Tabel 12  
Target dan Realisasi Kegiatan Per Output DIPA Tahun 2015

No	Kegiatan / Output	Target	Realisasi	Satuan	%
1	Aparatur yang mengikuti pelatihan teknis pertanian	1.140	1.135	orang	99,56
2	Non aparatur yang mengikuti pelatihan teknis pertanian	1.470	1.470	orang	100,00
3	Kelembagaan pelatihan pertanian yang difasilitasi dan dikembangkan	1	1	unit	100,00
4	Ketenagaan pelatihan pertanian yang difasilitasi dan dikembangkan	229	432	orang	188,65

No	Kegiatan / Output	Target	Realisasi	Satuan	%
5	Kelembagaan petani yang difasilitasi dan terklasifikasi	16	16	unit	100,00
6	Aparatur yang mengikuti pelatihan fungsional pertanian	120	120	orang	100,00
7	Non aparatur yang mengikuti pelatihan manajemen dan kewirausahaan pertanian	30	30	orang	100,00
8	Dokumen program dan kerjasama pelatihan pertanian yang dihasilkan	5	5	dokumen	100,00
9	Dokumen penyelenggaraan pelatihan pertanian yang dihasilkan	4	4	dokumen	100,00
10	Dokumen kelembagaan pelatihan pertanian yang dihasilkan	2	2	dokumen	100,00
11	Dokumen evaluasi pelatihan pertanian yang dihasilkan	3	3	dokumen	100,00
12	Layanan perkantoran	12	12	bulan layanan	100,00
13	Perangkat pengolah data dan komunikasi	69	69	Unit	100,00
14	Peralatan dan fasilitas perkantoran	397	397	Unit	100,00
15	Gedung/bangunan	3.015	3.015	M2	100,00

Berdasarkan Tabel 12 dapat dijelaskan bahwa pencapaian kinerja BBPP Batu Tahun 2015 tertinggi pada kegiatan ketenagaan pelatihan pertanian yang difasilitasi dan dikembangkan (188,65%), dan terendah pada kegiatan Aparatur yang mengikuti pelatihan teknis pertanian yaitu sebesar 99,56%. Rendahnya capaian pada kegiatan Aparatur yang mengikuti pelatihan teknis pertanian karena peserta yang sudah di data sebagai peserta diklat mengundurkan diri pada saat dimulainya diklat. Pencarian peserta pengganti sudah dilakukan tetapi hasilnya peserta yang ingin menggantikan tidak sesuai dengan persyaratan.

Tabel 13  
Target dan Realisasi Per Sub Output DIPA Tahun 2015

Indikator Kinerja	Kode	Indikator Kinerja/Program/Kegiatan	Target	Capaian			
				Jumlah	Satuan	%	
	<b>1810</b>	<b>Pemantapan Sistem Pelatihan Pertanian</b>					
<b>001</b>	<b>Jumlah aparaturnya yang mengikuti pelatihan teknis pertanian (orang)</b>	<b>1810.001</b>	<b>Aparatur yang mengikuti pelatihan teknis pertanian</b>	<b>1.140</b>	<b>1.135</b>	<b>orang</b>	<b>99,56</b>
		1810.001.001	Diklat BP3K	60	60	orang	100,00
		1810.001.002	Diklat gangguan reproduksi angk I	30	30	orang	100,00
		1810.001.003	Diklat multimedia yang mendukung swasembada sapi potong	30	30	orang	100,00
		1810.001.004	Diklat Inseminasi buatan	40	40	orang	100,00
		1810.001.005	Diklat asisten tehnik reproduksi	30	30	orang	100,00
		1810.001.006	Diklat pemeriksaan kebuntingan	20	18	orang	90,00
		1810.001.007	Diklat teknologi reproduksi ternak (embrio transfer)	30	30	orang	100,00
		1810.001.008	Diklat pengolahan hasil ternak angkatan I	30	30	orang	100,00
		1810.001.009	Diklat Butcher	30	30	orang	100,00
		1810.001.010	Diklat gangguan reproduksi angk II	30	30	orang	100,00
		1810.001.011	Diklat pengolahan hasil ternak angkatan II	30	30	orang	100,00
		1810.001.012	Diklat Pengolahan Limbah Ternak	30	30	orang	100,00
		1810.001.013	Diklat Pengembangan usaha ternak dalam mendukung swasembada padi	120	120	orang	100,00
		1810.001.014	Diklat Pengembangan usaha ternak dalam rangka mendukung swasembada pajale	573	570	orang	99,48
		1810.001.015	Diklat Pembangunan daerah berwawasan peternakan mendukung swasembada pajale	27	27	orang	100,00
		1810.001.016	Diklat Pengembangan metodologi penyuluh pertanian dalam mendukung swasembada padi	30	30	orang	100,00

Indikator Kinerja	Kode	Indikator Kinerja/Program/Kegiatan	Target	Capaian			
				Jumlah	Satuan	%	
002	Jumlah non aparaturnya yang mengikuti pelatihan teknis pertanian (orang)	<b>1810.002</b>	<b>Non Aparatur yang mengikuti pelatihan teknis pertanian</b>	<b>1.470</b>	<b>1.470</b>	<b>orang</b>	<b>100,00</b>
		1810.002.001	Diklat Pengolahan Hasil Ternak	30	30	orang	100,00
		1810.002.002	Diklat teknis juleha mendukung kesmavet angk I	30	30	orang	100,00
		1810.002.003	Diklat integrasi usaha sapo berbasis tanaman pangan	30	30	orang	100,00
		1810.002.004	Diklat manajemen pemeliharaan sapi perah	30	30	orang	100,00
		1810.002.005	Diklat teknis juleha mendukung kesmavet angk II	30	30	orang	100,00
		1810.002.006	Diklat juru sembelih halal	30	30	orang	100,00
		1810.002.007	Diklat teknis juleha mendukung kesmavet angk III	30	30	orang	100,00
		1810.002.008	Diklat pasca panen dan pengolahan susu	30	30	orang	100,00
		1810.002.009	Diklat penyusunan pakan ruminansia sapi potong dan itik	30	30	orang	100,00
		1810.002.010	Diklat pengembangan usaha ternak dalam mendukung swasembada padi	180	180	orang	100,00
		1810.002.011	Diklat pengembangan usaha ternak dalam mendukung swasembada pajale	510	510	orang	100,00
		1810.002.012	Diklat pembibitan kambing dan domba mendukung swasembada pajale	30	30	orang	100,00
		1810.002.013	Diklat ATC dalam rangka pengembangan usaha ternak mendukung swasembada pajale	60	60	orang	100,00
		1810.002.014	Diklat Berbasis Kompetensi Dalam Rangka Sertifikasi dan Pelatihan Tenaga Kerja Pertanian	390	390	orang	100,00
1810.002.015	Diklat Pembibitan Sapi Potong	30	30	orang	100,00		
003	Jumlah kelembagaan pelatihan pertanian yang difasilitasi dan dikembangkan (unit)	<b>1810.003</b>	<b>Kelembagaan pelatihan pertanian yang difasilitasi dan dikembangkan</b>	<b>1</b>	<b>1</b>	<b>unit</b>	<b>100,00</b>
		1810.003.001	Pengembangan pusat inkubator agribisnis (PIA)	1	1	unit	100,00

Indikator Kinerja	Kode	Indikator Kinerja/Program/Kegiatan	Target	Capaian			
				Jumlah	Satuan	%	
004	Jumlah ketenagaan pelatihan pertanian yang difasilitasi dan dikembangkan (Orang)	<b>1810.004</b>	<b>Ketenagaan Pelatihan Pertanian yang difasilitasi dan dikembangkan</b>	<b>229</b>	<b>432</b>	<b>orang</b>	<b>188,65</b>
		1810.004.001	Kajiwidya, magang dan seminar bagi Widyaiswara	15	85	orang	566,67
		1810.004.002	In house training bagi Widyaiswara	25	25	orang	100,00
		1810.004.003	Peningkatan profesionalisme petugas/staff/struktural	35	159	orang	454,29
		1810.004.004	Workshop pembinaan pegawai	100	100	orang	100,00
		1810.004.005	Diklat bagi pelatih jabatan fungsional RIHP (Widyaiswara Nasional)	25	25	orang	100,00
		1810.004.006	Training on artificial insemination	8	8	orang	100,00
		1810.004.007	Diklat Integrasi Farming System (IFS) Kerjasama dengan COMCEC	21	30	orang	142,86
008	Jumlah kelembagaan petani (P4S) yang difasilitasi dan terklasifikasi (unit)	<b>1810.008</b>	<b>Kelembagaan petani yang difasilitasi dan terklasifikasi</b>	<b>16</b>	<b>16</b>	<b>unit</b>	<b>100,00</b>
		1810.008.001	Pembinaan dan klasifikasi kelembagaan P4S	16	16	unit	100,00
016	Jumlah aparatur yang mengikuti pelatihan fungsional pertanian (orang)	<b>1810.016</b>	<b>Aparatur yang mengikuti pelatihan fungsional pertanian</b>	<b>120</b>	<b>120</b>	<b>orang</b>	<b>100,00</b>
		1810.016.001	Diklat fungsional pengawas mutu pakan ahli	15	15	orang	100,00
		1810.016.002	Diklat fungsional pengawas bibit ternak ahli	15	15	orang	100,00
		1810.016.003	Diklat dasar bagi penyuluh pertanian ahli	60	60	orang	100,00
		1810.016.004	Diklat alih kelompok bagi penyuluh pertanian	30	30	orang	100,00
017	Jumlah non aparatur yang mengikuti pelatihan manajemen dan kewirausahaan pertanian (orang)	<b>1810.017</b>	<b>Non Aparatur yang mengikuti pelatihan manajemen dan kewirausahaan pertanian</b>	<b>30</b>	<b>30</b>	<b>orang</b>	<b>100,00</b>
		1810.017.001	Diklat kewirausahaan bagi petani muda	30	30	orang	100,00

Indikator Kinerja	Kode	Indikator Kinerja/Program/Kegiatan	Target	Capaian			
				Jumlah	Satuan	%	
019	Jumlah Dokumen program dan kerjasama pelatihan pertanian yang dihasilkan (dokumen)	<b>1810.019</b>	<b>Dokumen program dan kerjasama pelatihan pertanian yang dihasilkan</b>	<b>5</b>	<b>5</b>	<b>dokumen</b>	<b>100,00</b>
		1810.019.001	Penyusunan Program dan rencana kerja	1	1	dokumen	100,00
		1810.019.002	Penyusunan anggaran	1	1	dokumen	100,00
		1810.019.003	Sistem Informasi, Promosi dan Publikasi	1	1	dokumen	100,00
		1810.019.004	Pengembangan jejaring kerjasama	1	1	dokumen	100,00
		1810.019.005	Pembinaan balai penyuluhan pertanian, perikanan, dan kehutanan (BP3K) 5 unit	1	1	dokumen	100,00
020	Jumlah Dokumen penyelenggaraan pelatihan pertanian yang dihasilkan (dokumen)	<b>1810.020</b>	<b>Dokumen penyelenggaraan pelatihan pertanian yang dihasilkan</b>	<b>4</b>	<b>4</b>	<b>dokumen</b>	<b>100,00</b>
		1810.020.001	Identifikasi kebutuhan latihan	1	1	dokumen	100,00
		1810.020.002	Standarisasi penyelenggaraan pelatihan sesuai ISO	1	1	dokumen	100,00
		1810.020.003	Sosialisasi dan Public Hearing kerjasama diklat bidang peternakan	1	1	dokumen	100,00
		1810.020.001	Pengawasan dan Supervisi peningkatan produksi padi, jagung, dan kedelai	1	1	dokumen	100,00
022	Jumlah Dokumen kelembagaan pelatihan pertanian yang dihasilkan (dokumen)	<b>1810.022</b>	<b>Dokumen kelembagaan pelatihan pertanian yang dihasilkan</b>	<b>2</b>	<b>2</b>	<b>dokumen</b>	<b>100,00</b>
		1810.022.001	Administrasi kegiatan	1	1	dokumen	100,00
		1810.022.002	Sistem Pengendalian Intern (SPI)	1	1	dokumen	100,00
023	Jumlah Dokumen evaluasi pelatihan pertanian yang dihasilkan (dokumen)	<b>1810.023</b>	<b>Dokumen evaluasi pelatihan pertanian yang dihasilkan</b>	<b>3</b>	<b>3</b>	<b>dokumen</b>	<b>100,00</b>
		1810.023.001	Evaluasi pasca pelatihan	1	1	dokumen	100,00
		1810.023.002	Bimbingan lanjutan	1	1	dokumen	100,00
		1810.023.003	Evaluasi dan pelaporan program pelatihan	1	1	dokumen	100,00

Indikator Kinerja	Kode	Indikator Kinerja/Program/Kegiatan	Target	Capaian		
				Jumlah	Satuan	%
994 Jumlah waktu layanan perkantoran yang disediakan (bulan)	<b>1810.994</b>	<b>Layanan Perkantoran</b>	<b>12</b>	<b>12</b>	<b>bulan</b>	<b>100,00</b>
	1810.994.001	Pembayaran gaji dan tunjangan serta pemeliharaan dan operasional perkantoran	12	12	bulan	100,00
	001	Pembayaran gaji dan tunjangan	12	12	bulan	100,00
	002	Penyelenggaraan operasional dan pemeliharaan perkantoran	12	12	bulan	100,00
996 Jumlah perangkat pengolah data dan komunikasi yang disediakan (unit)	<b>1810.996</b>	<b>Perangkat pengolahan data dan komunikasi</b>	<b>69</b>	<b>69</b>	<b>unit</b>	<b>100,00</b>
	1810.996.001	Alat pengolah data	69	69	unit	100,00
997 Jumlah peralatan dan fasilitas perkantoran yang disediakan (unit)	<b>1810.997</b>	<b>Peralatan dan fasilitas perkantoran</b>	<b>397</b>	<b>397</b>	<b>unit</b>	<b>100,00</b>
	1810.997.001	Pengadaan peralatan	122	122	unit	100,00
	1810.997.002	Pengadaan meubelair	270	270	unit	100,00
	1810.997.003	Pengembangan sarana dan prasarana (PNBP)	3	3	unit	100,00
	1810.997.004	Tempat Uji Kompetensi (TUK)	2	2	unit	100,00
998 Jumlah luas gedung/bangunan yang dibangun/direhab (m2)	<b>1810.998</b>	<b>Gedung/bangunan</b>	<b>3,015</b>	<b>3,015</b>	<b>m2</b>	<b>100,00</b>
	1810.998.001	Bangunan	3015	3,015	m2	100,00
<b>RATA-RATA CAPAIAN</b>						<b>105,88</b>

b. Realisasi Kegiatan Diklat Kerjasama

Adapun kegiatan diklat kerjasama yang telah dilaksanakan BBPP Batu selama Tahun 2015 sebanyak 28 angkatan dengan jumlah peserta diklat kerjasama sebesar 613 orang. Rincian target dan realisasi diklat kerjasama seperti pada Tabel 14 berikut.

Tabel 14  
Rincian Target dan Realisasi Diklat Kerjasama Tahun 2015

No	Bentuk dan Kegiatan Kerjasama	Tgl Pelaksanaan	Mitra Kerja	Jumlah Peserta (orang)
1	Diklat Dasar bagi PP Ahli	28 Jan - 17 Feb	Lembaga Pengembangan SDM Indonesia	28
2	Diklat Teknis Paramedik Veteriner	23 - 29 Mar	Kab. Teluk Wondama	7
			Kab. Merauke	5
			Kab. Ngawi	1
			Kab. Banjar	2
3	Diklat Pasca Panen dan Pengolahan Susu	19 - 20 Mar	Dinas Peternakan Kab. Situbondo	40
4	Diklat Alih Kelompok bagi PP	06 - 19 Apr	Tanah Laut	30
			BKPP Kab. Barito Kuala	3
			BKP3 Kab. Tabalong	2
5	Diklat Butcher	13 - 19 Apr	UPTD Surakarta	17
			UPTD RPH Bukittinggi	
			UPTD RPH Distan Kota Jambi	
			DisNakKan Boyolali	
			UPT Prokeswan Alas	
			RPH Sumedang	
			UPTD RPH MBC	
			DisTanNak Kab. Kobar	
			RPH Kota Bogor	
			DisNakKan Magetan	
			DPKP Kota Mataram	
			DPPK Kab. Tasikmalaya	
			DKPPP	
			Disnak Kab. Pacitan	
DisKanNak Kab. Payakumbuh				
UPTD RPH Kota Depok				
DisTan dan KP				
6	Diklat Penyusunan Pakan Sapi Potong dan Itik	20 - 24 Apr	Serang	18
			Kampar	6

No	Bentuk dan Kegiatan Kerjasama	Tgl Pelaksanaan	Mitra Kerja	Jumlah Peserta (orang)
7	Diklat IB bagi siswa SPP tahun 2015	27 Apr - 17 Mei	SMK PP Lamongan	40
			SMK PP Sengkaling	
			SMK PP Pobayo	
			SMK PP Nakma Lembang	
			SMK PP Bima	
			SMK PP Kupang	
			SMK PP Kediri	
			SMK PP Tulungagung	
SMK PP Pelaihari				
8	Diklat Multimedia	4 - 10 Mei	Tanah Laut	30
9	Diklat Penggemukan Sapi Potong dan Pengolahan Hasil Ternak	5 - 9 Mei	Banyuwangi	10
10	Diklat Butcher	18 - 24 Mei	RPH Pemkot Tanjung Balai prov.Sumatera Utara	19
			RPH Kota Metro Lampung	
			RPH Kab. Cirebon	
			RPH Wilayah Timur DINNAKKAN Kab. Banyumas	
			UPTD RPHM Payakumbuh Sumatera Barat	
			DisTan Kota Pangkal Pinang Bangka Belitung	
			RPH Mambal Badung	
			PD. RPH Malang	
			RPH Kota Pasuruan	
			Dinas PKPK Kota Pare - Pare	
			RPH Kab. Merauke	
			RPH Den Pasar	
			DPKP Kota Balikpapan	
			PD. RPH Surabaya	
DisTanHut Kota Kendari				
RPH Kec. Bolo Kab. Bima				
RPH Gandus				
11	Diklat Alih Kelompok Bagi PP	18 - 31 Mei	Kantor Penyuluhan Dan Ketahanan Pangan Kep. Yapen	11
			BP4K Kab. Tuban	
			Distan Kab. Bojonegoro	

No	Bentuk dan Kegiatan Kerjasama	Tgl Pelaksanaan	Mitra Kerja	Jumlah Peserta (orang)
12	Diklat Dasar bagi PP Ahli	18 Mei - 7 Jun	Kutai Kertanegara	30
			Distan Kab. Supiori	8
			DistanHut Kota Batu	
13	Diklat Medik Veteriner	14 - 27 Jun	Jembrana	9
			Malang	
			Wonogiri	
			Banjarnegara	
14	Diklat Manajemen kambing dan sapo	22 - 29 Jun	Dinas Peternakan Kab. Maybrat	24
15	IB Angk. II Mahasiswa UGM	25 Jul - 14 Agu	Distan Kota Padang Panjang	24
16	Diklat Dasar Fungsional RIHP (Diklat Dasar Bagi PP Ahli)	10 - 30 Agu	Disperta Kota Malang	30
			Disnakkan Kab. Magetan	
			Disperta Kab. Bondowoso	
			BKPP Kab. Tulungagung	
			BPPKP Kab. Tuban	
			BP4K Kab. Trenggalek	
			BKP3 kab. Kediri	
			BKP Kab. Madiun	
Disperta Kab. Bojonegoro				
17	Diklat Pengolahan Limbah	24 - 28 Agu	P2HP	21
18	Comcec	30 Agu - 19 Sep	Egypt	30
			Gambia	
			Sudan	
			East Java Indonesia	
			Sentral Java Indonesia	
			West Java Indonesia	
			Yogyakarta, Indonesia	
19	Diklat Dasar bg PP Ahli	23 Nov - 13 Des	BKPP Seruyan	7
			BKPP Bengkalis	
			DisPerTanNak Kab. Pati	
20	Diklat Dasar Alih Kelompok bg PP	23 Nov - 7 Des	BP4K Kab. Keerom	14
			BKPP Kab. Bengkalis	
			BP4K Kab. Tanah Laut	

No	Bentuk dan Kegiatan Kerjasama	Tgl Pelaksanaan	Mitra Kerja	Jumlah Peserta (orang)
21	Diklat Inkubasi Petani Muda Kewirausahaan	1 - 30 Nov	Bantul	20
			Pacitan	
			Tegal	
			Madiun	
			Lamongan	
			Banyuwangi	
			Boyolali	
Malang				
22	Pelatihan Keterampilan Ternak Kambing (DBHCHT)	9 - 14 Nov	Dinas Pertanian dan Perikanan Kab. Wonosobo	22
23	Pelatihan Keterampilan Peternak Sapi Perah(DBHCHT)	9 - 14 Nov	Dinas Pertanian dan Perikanan Kab. Wonosobo	24
24	Pelatihan Keterampilan Ternak Sapi Potong (DBHCHT)	9 - 14 Nov	Dinas Pertanian dan Perikanan Kab. Wonosobo	24
25	Bimtek Good Breeding Practices dan Rekording Sapi Perah	23 - 27 Nov	Dinas Peternakan dan Kesehatan Hewan Kab. Malang	30
26	Bimtek Peternakan dan Kesehatan Hewan	13 - 17 Des	Dinas Pertanian Kelautan dan Perikanan Kota Balikpapan	7
27	Bimbingan Teknis Peternakan	14 - 17 Des	Badan Pelaksana Penyuluh Pertanian Kab. Merauke	5
28	Pelatihan SDM Peternakan tentang Teknologi tepat Guna Peternakan	17 - 21 Des	Dinas Pertanian dan Peternakan Kab. Bengkulu	15
<b>Jumlah</b>				<b>613</b>

### 3. Realisasi Kegiatan Kerjasama / Pengabdian Masyarakat

#### a. Kegiatan Kerjasama Pendayagunaan Ketenagaan

Tabel 15  
Jumlah Kerjasama Pemanfaatan Pendayagunaan Ketenagaan  
BBPP Batu Tahun 2015

No.	Bentuk Kerjasama	Mitra Kerjasama	Tgl Pelaksanaan	Jumlah	
1	Penguji Uji Kompetensi Keahlian Agribisnis Ternak Ruminansia	SMK Negeri 1 Pujon Kab. Malang	17 - 18 Feb	2	orang
2	Penguji Uji Kompetensi Keahlian Agribisnis Ternak Ruminansia	SMK Negeri 1 Pujon Kab. Malang	16-Feb	2	orang

No.	Bentuk Kerjasama	Mitra Kerjasama	Tgl Pelaksanaan	Jumlah	
3	Sebagai Narasumber Pengolahan Limbah ternak (Kompos, Pupuk Cair, Bio Urine)	Direktorat Jenderal Pengolahan dan Pemasaran Hasil Pertanian Jakarta	18 - 19 Mar	1	orang
4	Sebagai Narasumber mengenai Inovasi Teknologi Pakan untuk Efisiensi Usaha Sapi Potong	Dinas Peternakan Kab. Lumajang	18 Mar	1	orang
5	Sebagai Narasumber Bimbingan Teknis Penyediaan Daging Aman Sehat Utuh dan Halal (ASUH)	Dinas Pertanian Kab. Tuban	29 Apr	2	orang
6	Sebagai Narasumber Program Upsus Padi, Jagung dan Kedelai	Badan Ketahanan Pangan Prov. Jawa Timur Prov. Jawa Timur	16 - 17 Feb	1	orang
7	Sebagai Pembicara Seminar IPAVETI	Fakultas Vokasi Unair	16 Mei	1	orang
8	Sebagai Narasumber Sosialisasi Pedoman Pengolahan Limbah Ternak	Dirjen Pengolahan dan Pemasaran Hasil Pertanian	9 - 10 Jun	1	orang
9	Narasumber Bimtek Pembuatan Sosis dan Nugget	Dinas Koperasi, Usaha Kecil Menengah Perindustrian dan Perdagangan	15 Jun	2	orang
10	Narasumber Kegiatan Peningkatan Kapasitas Tenaga Penyuluh Pertanian / Perkebunan	Dinas Pertanian Kota Malang	16 Jun	1	orang
11	Narasumber Kunjungan Pers	Sekretaris Badan BPPSDMP	28 - 30 Jul	1	orang
12	Narasumber Bintek Manajemen Usaha Peternakan	Dinas Peternakan dan Perikanan Kab. Jombang	6 Agu	2	orang
13	Narasumber Rakor Peningkatan Kapasitas LKD/TPD Desa mandiri Pangan	BKP Prov. Jatim	24 - 25 Agu	3	orang
14	Narasumber Pembekalan Teknis	Kapuslatan	9 Sep	1	orang
15	Narasumber Bimtek Pemeliharaan, Pakan dan Nutrisi Ternak ayam	Dinas Koperasi, Usaha dan Menengah Ka. Sumenep	9 - 10 Sep	1	orang
16	Tenaga Pengajar Diklat Berbasis Kompetensi Butcher	BBPKH Cinagara	9 - 15 Sep	2	orang
17	Narasumber Kegiatan Populasi dan Produktifitas ternak sapi untuk memenuhi ketersediaan bahan pangan hewani.	DisTanBunNak Kab. Sidoarjo	10 Sep	2	orang

No.	Bentuk Kerjasama	Mitra Kerjasama	Tgl Pelaksanaan	Jumlah	
18	Narasumber Pelatihan Fungsional Penyuluh Pertanian	Dinas Pertanian Kab. Jombang	22 - 23 Sep	1	orang
19	Tenaga Pengajar Diklat Berbasis Kompetensi Juru Sembelih Halal	BBPKH Cinagara	27 Sep - 3 Okt	1	orang
20	Narasumber Produksi Makanan Olahan susu	Dinas Pendidikan Kota Batu	10 Agu	1	orang
21	Narasumber Penyuluhan Pengolahan Susu	SMAN 3 Malang	2 Nov	1	orang
22	Narasumber Penyuluh Peternak "Penanganan Limbah Peternakan	Dinas Peternakan Kab. Lumajang	10 Nov	1	orang
23	Narasumber Pelatihan Teknologi Pengolahan Limbah Peternakan	Dinas Peternakan, Kelautan dan Perikanan Kab. Karang Asem	17 - 18 Nov	2	orang
24	Narasumber Bimtek KPMD	Badan Pemerdayaan Masyarakat Kab. Blitar	13 - 14 Nov	2	orang
25	Narasumber Pelatihan Ib Bagi petugas	Dinas Pertanian Kab. Deli Serdang	12 - 14 Nov	1	orang
26	Narasumber Pertemuan Pembinaan Kediklatan	Kapuslatan	19 - 21 Nov	1	orang
<b>Jumlah</b>				<b>37</b>	<b>orang</b>

## b. Kegiatan Kerjasama Pemanfaatan Sarana dan Prasarana

Tabel 16  
Jumlah Kerjasama Pemanfaatan Sarana dan Prasarana  
BBPP Batu Tahun 2015

No	Nama Pengguna	Tgl Penggunaan	Sewa	Jumlah	
1	Rombongan (Pak Zaini) Kab. Nganjuk	2 - 3 Jan	Asrama	90	orang
2	Rombongan Bu Upik Karanganyar Kab. Karanganyar	2 - 4 Jan	Asrama	22	orang
3	RS Paru Kota Batu	14 - 15 Jan	Asrama	28	orang
4	IVM Network Meeting (FAO)	10 - 13 Feb	Asrama	29	orang
5	Pertemuan Capacity Building RSJ LAWANG Lawang	23 - 25 Jan	Asrama	60	orang
6	Tamu Probolinggo	27 - 28 Feb	Asrama	40	orang
7	Pertemuan National reference coordinating commite (NRCC) dan jejaraing Lab. Veteriner Ditjennak (bu Marta)	24 - 26 Feb	Asrama	44	orang
8	Rapat koordinasi FSVA tahun 2015	16 - 17 Feb	Asrama	92	orang

No	Nama Pengguna	Tgl Penggunaan	Sewa	Jumlah	
9	BKP Jatim (singkronisasi Persiapan Program Kerja dan anggaran ketahanan pangan ta 2015)	22 - 23 Jan	Asrama dan Aula	80	orang
10	Bimtek Pelayanan Publik	20 - 22 Feb	Asrama	110	orang
11	Badan Diklat Kab Malang (Bidan desa angk I)	23 - 27 feb	Asrama	50	orang
12	Badan Diklat Kab Malang (UPTD pasar Angk I)	23 - 27 Feb	Asrama	42	orang
13	Bakorluh Jatim	16 - 17 Feb	Asrama	72	orang
14	Training For PVUK Officer Replication Areas (Batch V) Ditjennak Keswan I	23 - 27 Mar	Asrama	158	orang
15	Pertemuan Penyuluh Kehutanan jawa Timur tahun 2015 Kementerian Kehutanan Provinsi	18 - 19 Mar	Asrama	75	orang
16	PIDHI	6 - 8 Mar	Asrama	32	orang
17	Sosialisasi Teknologi Degreening Jeruk Dir.Budidaya	11 - 13 Mar	Asrama	65	orang
18	Penyusunan Dokumen Manajemen Mutu Dirjen Horti (bu santi)	3 - 6 Mar	Asrama	41	orang
19	Badan Diklat Kab Malang (bidan desa angk. II)	8 - 12 Mar	Asrama	50	orang
20	Balai Diklat Malang		Asrama	347	orang
21	Rapat Koordinasi Dana Bergulir (BKP Jatim) Pak Sudarsono	25 - 26 Mar	Asrama	80	orang
22	Peningkatan Penyuluh Kehutanan jawa Timur tahun 2015 Kementerian Kehutanan	18 - 20 Mar	Asrama	100	orang
23	Konvensi RSKKNI Bidang Pengembangan Bibit Ternak	27 - 28 Mar	Asrama	60	orang
24	Balai Besar Penyakit Hewan Wates Sosialisasi Gangguan Reproduksi	30 Mar - 2 Apr	Asrama	150	orang
25	Balai Diklat Kab. Malang		Asrama	87	orang
26	Pertemuan Revitalitas Perbenihan Jeruk Dirjen Hortikultura	21 - 24 Apr	Asrama	50	orang
27	Penyiapan Adm. Panduan Kerja dan Mutu LSP	22 - 24 Apr	Asrama	50	orang
28	Pertemuan Asosiasi Tanaman Tahunan Dirjen Perkebunan	15 - 17 Apr	Asrama	75	orang
29	Pelatihan Pendamping Kawasan Rumah Pangan Lestari BKP (Bu susiliwati)	27 - 28 Apr	Asrama	142	orang
30	Penumbuhan LSP Puskidarkasi	21 - 24 Apr	Asrama	140	orang

No	Nama Pengguna	Tgl Penggunaan	Sewa	Jumlah	
31	Sosialisasi Lumbung Pangan Masy (BKP Bu Susilowati)	11 - 12 Mei	Asrama	145	orang
32	Sinkronisasi Persiapan Kerja dan Anggaran KP		Asrama	80	orang
33	Bimtek Perencanaan Pengawasan Kontruksi SDA	09 - 13 Feb	Asrama	231	orang
34	Rakor Calon Penerima Alat Pangan Olahhan Kelompok Usaha Pangan Lahan Kering	25 - 26 Mei	Asrama	54	orang
35	Workshop Penerima Alat Pangan Olahhan Kelompok Usaha Pangan Lahan Kering	28 - 29 Mei	Asrama	54	orang
36	reuni kagama	26 - 28 Mei	Asrama	68	orang
37	Purna Bakti PELINDO	1 - 2 Jun	Asrama	95	orang
38	WORKSHOP alat kemas Pangan Olahhan Desa Mandiri	4 - 5 Jun	Asrama	54	orang
39	Ganrep Wates I	8 - 10 Jun	Asrama	90	orang
40	Ganrep Wates II	10 - 12 Jun	Asrama	110	orang
41	RKAKL BPSDMP	8 - 10 Jun	Asrama	90	orang
42	Bawaslu Jatim	11 - 12 Jun	Asrama	70	orang
43	Penyusunan Lap Keuangan BPPSDMP	6 - 9 Jul	Asrama	150	orang
44	Keluarga Bpk. Arief Dermawan	19 - 20 Jul	Asrama	44	orang
45	Tamu Bpk. Apung	19 - 20 Jul	Asrama	74	orang
46	Pelatihan SKPG, BKP Jawa Timur	27 - 29 Jul	Asrama	90	orang
47	Reuni SMA Madiun	7 - 9 Agu	Asrama	50	orang
48	Rapat koordinasi FSVA tahun 2015 (BKP Setyo W)	10 - 12 Agu	Asrama	92	orang
49	Tamu RSCM	15 - 16 Agu	Asrama	16	orang
50	Rakor Peningkatan Kapasitas LKD/TPD Desa Mandiri Pangan dan Bioenergi	24 - 25 Agu	Asrama	76	orang
51	Dinas Perkebunan Sulsel (Bu Asma)	26 - 27 Agu	Asrama	5	orang
52	BKP	7 - 8 Sep	Asrama	80	orang
53	Pelatihan bagi Takmir Masjid DisNak.Prov. Jatim	21 - 22 Sep	Asrama	50	orang
54	Pelatihan Aplikasi Sahiba dan SIMAK BMN Biro KP	29 Sep - 2 Okt	Asrama	60	orang
55	Rekoniliasi Dana bergulir, BKP	5 - 6 Okt	Asrama	80	orang
56	Pertemuan BKP	7 - 8 Okt	Asrama	90	orang
57	PPID	15 - 17 Okt	Asrama	40	orang
58	Workshop Pangan Olahhan bg Kel. Usaha Pangan dilahan Kering BKP	19 - 20 Okt	Asrama	64	orang

No	Nama Pengguna	Tgl Penggunaan	Sewa	Jumlah	
59	Pertemuan Evaluasi Penguasa Lembaga Distribusi Pangan Masyarakat BKP	22 - 23 Okt	Asrama	100	orang
60	Workshop hibah green house Pengembangan Pariwisata Mandiri Pangan dan Bioenergi	26 - 27 Okt	Asrama	74	orang
61	BNSP	29 Sep - 4 Okt	Asrama	40	orang
62	Pelatihan Aplikasi Sahiba dan SIMAK BMN	29 Sep - 2 Okt	Asrama	60	orang
63	Pertemuan Evaluasi Penguatan Lembaga Distribusi Pangan Masyarakat BKP (pak muchtar)	22 - 23 Okt	Asrama	110	orang
64	Evaluasi Kelompok Tunda Jual , BKP	3 - 4 Nov	Asrama	100	orang
65	Evaluasi Penguatan Lembaga Distribusi Pangan, BKP	5 - 7 Nov	Asrama	85	orang
66	BKP	9 - 10 Nov	Asrama	54	orang
67	Evaluasi Program Pembelian Gabah tahun 2015, BKP	16 - 17 Nov	Asrama	100	orang
68	BKP	19 - 20 Nov	Asrama	64	orang
69	BKP	19 - 20 Nov	Asrama	101	orang
70	BKP	23 - 24 Nov	Asrama	72	orang
71	Pertemuan Evaluasi Peningkatan Akses Pangan masyarakat , BKP	26 - 27 Nov	Asrama	90	orang
<b>Jumlah</b>				<b>5.713</b>	<b>orang</b>

c. Magang/PKL dan Kunjungan

Balai Besar Pelatihan Peternakan (BBPP) Batu tidak hanya menjadi balai pelatihan, tetapi juga sebagai tempat magang/PKL dan kunjungan dari oleh mitra kerjasama dari instansi pemerintah dan non instansi pemerintah. Peserta Magang/PKL ke Balai Besar Pelatihan Peternakan Batu Tahun 2015 mencapai 316 orang. Jika dibandingkan dengan tahun 2014, peserta yang magang/PKL di BBPP Batu meningkat 24%. Sedangkan jumlah kunjungan ke BBPP Batu Tahun 2015 sebanyak 4.087 orang yaitu menurun 25% dari Tahun 2014.

Gambar 3  
Jumlah Magang/PKL di BBPP Batu Tahun 2011-2015  
(orang)

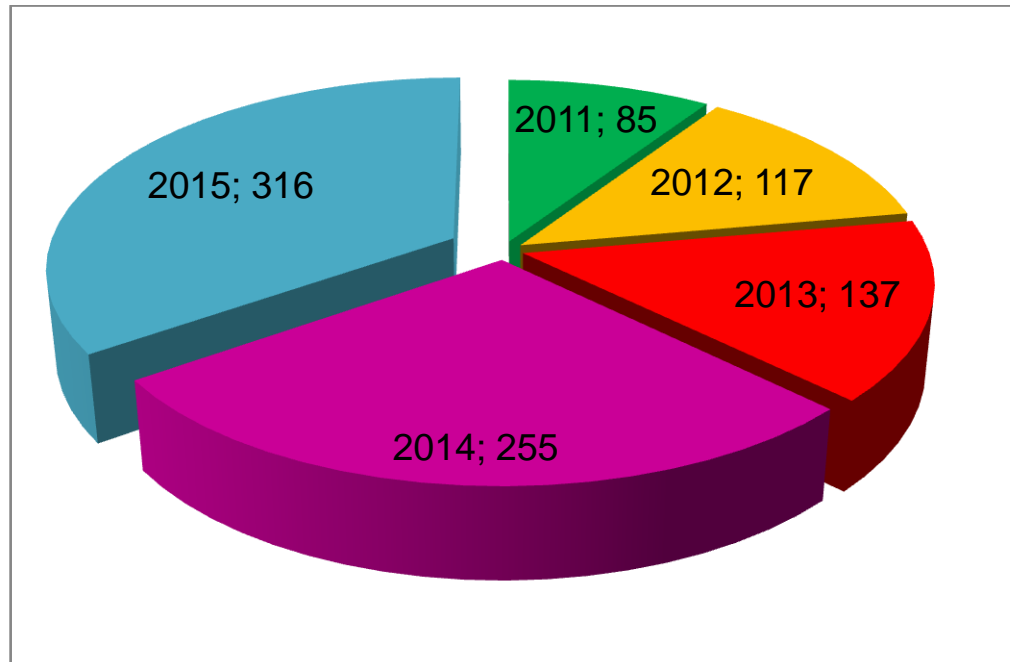

Gambar 4  
Jumlah Kunjungan di BBPP Batu Tahun 2011-2015  
(orang)

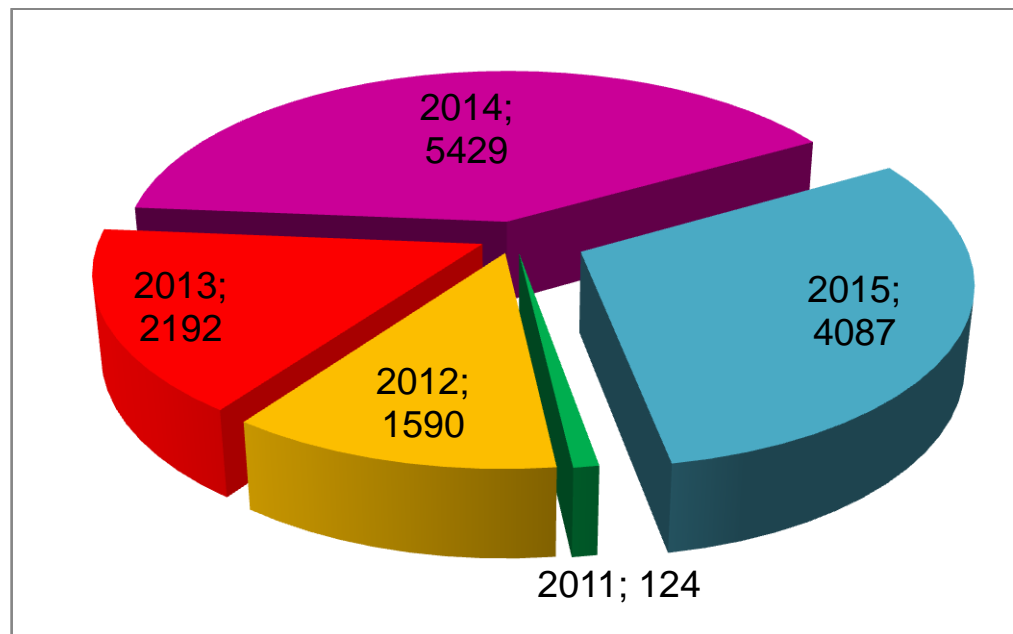

#### 4. Perkembangan SDM

##### a. Tugas Belajar

Tabel 17  
Pegawai yang Masih Tugas Belajar

No	Nama Pegawai	Status Belajar (TB / IB )	Nama Sekolah/Fakultas	Ket
1	Ari Khiyatil J, S.Pt, M.Si	TB	Unibraw Malang	S3
2	Eko Saputro, S.Pt	TB	Undip Semarang	S2
3	Dwi Lestari, SST.	TB	UNS	S2
4	Achiriah Febriana, S.Pt.	TB	Undip Semarang	S2
5	Haris Khoirul Usman, S.TP.	TB	UGM	S2
6	Renny Chrisdiana, SST.	TB	Undip Semarang	S2

##### b. Ijin Belajar

Tabel 18  
Pegawai yang Masih Ijin Belajar

No	Nama Pegawai	Status Belajar (TB / IB )	Nama Sekolah/Fakultas	Ket
1	Ir. Bambang Edy S, MP	IB	Unibraw Malang	S3
2	Sabir, S.Pt, M.Si	IB	Unibraw Malang	S3
3	Wasis Sardjono, S.Pt, M.Si	IB	Unibraw Malang	S3
4	Lutfia Hanim M, S.Pt, MP	IB	Unibraw Malang	S3
5	Sugino, SP, M.Si	IB	Unibraw Malang	S3
6	Agus Syaiful Bakhri, S.PT	IB	Unibraw Malang	S2
7	drh. Udik Sulijanto	IB	Unibraw Malang	S2
8	Dra. Hastutik	IB	Unibraw Malang	S2
9	Sjaifurahman, SE	IB	Unibraw Malang	S2
10	Pararto Wicaksono, SP	IB	Unibraw Malang	S2
11	Catur Puryanto, SST	IB	Unibraw Malang	S2
12	Ilfarm Make Anirata, A.Md	IB	Unmuh Malang	S1
13	M. Jafar	IB	STMIK Pradnya Paramitha	S1
14	Heru Nurwanto, A.Md,	IB	Unmuh Malang	S1

## 5. Penghargaan

Penghargaan yang diterima Balai Besar Pelatihan Peternakan Batu selama Tahun 2015 yaitu:

- a. Peringkat IV Pemeringkatan Keterbukaan Informasi Publik Berbasis Web Kategori Unit Pelaksana Teknis Pusat Lingkup Kementerian Pertanian Tahun 2015 yang diberikan oleh Menteri Pertanian Republik Indonesia.
- b. Juara 2 (dua) Lomba Website BPPSDMP Lingkup Satker UPT & Bakorluh Tahun 2015 yang diberikan oleh Kepala Badan Penyuluhan dan Pengembangan SDM Pertanian.
- c. Unit Kerja Pelayanan Publik Berprestasi Utama Bidang Pertanian (Tanda Penghargaan Abdibaktitani) yang diberikan oleh Menteri Pertanian Republik Indonesia.

## **BAB IV**

### **PERMASALAHAN DAN UPAYA TINDAK LANJUT**

#### **A. Permasalahan**

Permasalahan yang terjadi dalam penyelenggaraan/pelaksanaan program dan kegiatan BBPP Batu pada Tahun 2015 adalah:

1. Penambahan output/kegiatan dipertengahan tahun anggaran yaitu diklat dalam rangka mendukung swasembada padi, jagung, kedelai (pajale) dan diklat dalam rangka sertifikasi tenaga kerja pertanian sebesar 750 orang untuk Aparatur pertanian dan 1.170 orang untuk Non Aparatur pertanian.
2. Revisi anggaran beberapa kali menyebabkan perubahan jadwal kegiatan dan program BBPP Batu yang sudah disusun di awal Tahun 2015.
3. Pelaksanaan pembangunan sarana prasarana untuk kegiatan Agro Techno Park (ATP) yang baru dimulai pada pertengahan tahun anggaran.
4. Kegiatan Aparatur yang mengikuti pelatihan teknis pertanian realisasinya sebesar 99,56% merupakan realisasi terendah dibandingkan dengan kegiatan yang lainnya. Rendahnya capaian pada kegiatan Aparatur yang mengikuti pelatihan teknis pertanian karena peserta yang sudah di data sebagai peserta diklat mengundurkan diri pada saat dimulainya diklat. Pencarian peserta pengganti sudah dilakukan tetapi hasilnya peserta yang ingin menggantikan tidak sesuai dengan persyaratan.
5. Standarisasi laboratorium sesuai ISO 17025 masih dalam proses.

#### **B. Upaya Tindak Lanjut**

Menyikapi permasalahan yang terjadi tersebut, maka langkah antisipasi yang harus dilakukan untuk tahun mendatang adalah :

1. Segera menyusun jadwal palang kegiatan dan serapan anggaran untuk kegiatan yang outputnya bertambah dan menyesuaikannya dengan jadwal kegiatan yang sudah disusun agar pelaksanaan kegiatan tidak benturan.
2. Kegiatan diklat yang sudah dijadwalkan awal tahun anggaran agar segera dilaksanakan.
3. Rehab bangunan dan pengadaan sarana prasarana balai segera diselesaikan tepat waktu sehingga dapat kembali digunakan untuk kegiatan balai.

4. Meningkatkan kerjasama dan koordinasi antar unit kerja untuk mempererat hubungan kerja, mempercepat pelaksanaan dan penyelesaian kegiatan.
5. Persiapan dan pemanggilan peserta diklat agar dilakukan 1 (satu) bulan sebelum pelaksanaan diklat. Sehingga bila ada peserta yang tidak dapat hadir bisa digantikan oleh peserta dari daerah lain.

## BAB V PENUTUP

### A. Kesimpulan

Berdasarkan hasil/pelaksanaan program dan kegiatan BBPP Batu pada Tahun 2015, dapat disimpulkan bahwa :

1. Realisasi anggaran DIPA BBPP Batu Tahun 2015 secara keseluruhan mencapai 98,56%, dengan realisasi fisik 105,88%. Rinciannya sebagai berikut:
  - a. Aparatur yang mengikuti pelatihan teknis pertanian berjumlah 1.135 orang dengan realisasi keuangan mencapai 98,56% sedangkan realisasi fisik mencapai 99,56%.
  - b. Non aparatur yang mengikuti pelatihan teknis pertanian berjumlah 1.470 orang dengan realisasi keuangan mencapai 98,29% sedangkan realisasi fisik mencapai 100,00%.
  - c. Kelembagaan pelatihan pertanian yang difasilitasi dan dikembangkan berjumlah 1 unit dengan realisasi keuangan mencapai 99,99% sedangkan realisasi fisik mencapai 100,00%.
  - d. Ketenagaan pelatihan pertanian yang difasilitasi dan dikembangkan berjumlah 432 orang dengan realisasi keuangan mencapai 96,60% sedangkan realisasi fisik mencapai 188,65%.
  - e. Kelembagaan petani (P4S) yang difasilitasi dan terklasifikasi berjumlah 16 unit dengan realisasi keuangan mencapai 99,99% sedangkan realisasi fisik mencapai 100,00%.
  - f. Aparatur yang mengikuti pelatihan fungsional pertanian berjumlah 120 orang dengan realisasi keuangan mencapai 85,30% sedangkan realisasi fisik mencapai 100,00%.
  - g. Non Aparatur yang mengikuti pelatihan manajemen dan kewirausahaan pertanian berjumlah 30 orang dengan realisasi keuangan mencapai 99,84% sedangkan realisasi fisik mencapai 100,00%.
  - h. Dokumen program dan kerjasama pelatihan pertanian yang dihasilkan 5 dokumen dengan realisasi keuangan mencapai 99,83% sedangkan realisasi fisik mencapai 100,00%.

- i. Dokumen penyelenggaraan pelatihan pertanian yang dihasilkan 4 dokumen dengan realisasi keuangan mencapai 98,39% sedangkan realisasi fisik mencapai 100,00%.
  - j. Dokumen kelembagaan pelatihan pertanian yang dihasilkan 2 dokumen dengan realisasi keuangan mencapai 99,98% sedangkan realisasi fisik mencapai 100,00%.
  - k. Dokumen evaluasi pelatihan pertanian yang dihasilkan 3 dokumen dengan realisasi keuangan mencapai 99,70% sedangkan realisasi fisik mencapai 100,00%.
  - l. Layanan perkantoran dilakukan 12 bulan layanan dengan realisasi keuangan mencapai 99,65% sedangkan realisasi fisik mencapai 100,00%.
  - m. Perangkat pengolahan data dan komunikasi yang disediakan 69 unit dengan realisasi keuangan mencapai 99,81% sedangkan realisasi fisik mencapai 100,00%.
  - n. Peralatan dan fasilitas perkantoran yang disediakan 397 unit dengan realisasi keuangan mencapai 95,78% sedangkan realisasi fisik mencapai 100,00%.
  - o. Luas gedung/bangunan yang dibangun/direhab 3.015 m<sup>2</sup> dengan realisasi keuangan mencapai 99,94% sedangkan realisasi fisik mencapai 100,00%.
2. Pencapaian realisasi kegiatan tertinggi pada kegiatan ketenagaan pelatihan pertanian yang difasilitasi dan dikembangkan dengan target 229 orang tetapi realisasinya 432 orang (188,65%). Realiasi kegiatan terendah pada kegiatan Aparatur yang mengikuti pelatihan teknis pertanian realisasinya sebesar 99,56%. Rendahnya capaian pada kegiatan Aparatur yang mengikuti pelatihan teknis pertanian karena peserta yang sudah di data sebagai peserta diklat mengundurkan diri pada saat dimulainya diklat. Pencarian peserta pengganti sudah dilakukan tetapi hasilnya peserta yang ingin menggantikan tidak sesuai dengan persyaratan.
3. Penghargaan yang diperoleh Balai Besar Pelatihan Peternakan (BBPP) Batu di Tahun 2015 adalah (a) Peringkat IV Pemingkatan Keterbukaan Informasi Publik Berbasis Web Kategori Unit Pelaksana Teknis Pusat Lingkup Kementerian Pertanian Tahun 2015 yang diberikan oleh Menteri Pertanian Republik Indonesia. (b) Juara 2 (dua) Lomba Website BPPSDMP Lingkup Satker UPT & Bakorluh Tahun 2015 yang diberikan oleh Kepala Badan Penyuluhan dan Pengembangan SDM Pertanian. (c) Unit Kerja Pelayanan Publik Berprestasi Utama Bidang

Pertanian (Tanda Penghargaan Abdibaktitani) yang diberikan oleh Menteri Pertanian Republik Indonesia.

## **B. Saran**

Menyikapi dan menindaklanjuti permasalahan yang terjadi pada penyelenggaraan program dan kegiatan BBPP Batu pada Tahun 2015, maka langkah antisipasi yang disarankan untuk tahun mendatang adalah :

1. Segera menyusun jadwal palang kegiatan dan serapan anggaran untuk kegiatan yang outputnya bertambah dan menyesuaikannya dengan jadwal kegiatan yang sudah disusun agar pelaksanaan kegiatan tidak benturan.
2. Kegiatan diklat yang sudah dijadwalkan awal tahun anggaran agar segera dilaksanakan.
3. Rehab bangunan dan pengadaan sarana prasarana balai segera diselesaikan tepat waktu sehingga dapat kembali digunakan untuk kegiatan balai.
4. Meningkatkan kerjasama dan koordinasi antar unit kerja untuk mempererat hubungan kerja, mempercepat pelaksanaan dan penyelesaian kegiatan.
5. Persiapan dan pemanggilan peserta diklat agar dilakukan 1 (satu) bulan sebelum pelaksanaan diklat. Sehingga bila ada peserta yang tidak dapat hadir bisa digantikan oleh peserta dari daerah lain.

✓

# LAMPIRAN

## Lampiran 1. Pagu dan Serapan Anggaran

## LAPORAN SIMDAL PROGRAM PENGEMBANGAN SDM PERTANIAN DAN KELEMBAGAAN PETANI TAHUN 2015

SATKER : BALAI BESAR PELATIHAN PETERNAKAN BATU, MALANG JAWA TIMUR

S/D BULAN : DESEMBER 2015

NOMOR : DIPA-018.10.2.239675/2015 TANGGAL 14 NOVEMBER 2014

Kode	Program/Kegiatan/Output/ Sub Output/Komponen/ Sub Komponen	Anggaran */			OUTPUT				Kendala/Masalah (Keterangan realisasi belum/tidak mencapai target)	Tindak Lanjut Usul Penyelesaian	
		Pagu	Realisasi (SP2D)	%	Indikator Kinerja	Target		Realisasi			
						Jumlah	Satuan	Jumlah			Satuan
(1)	(2)	(3)	(4)	(5)	(6)	(7)		(8)	(9)	(10)	
018.10.13	PROGRAM PENGEMBANGAN SDM PERTANIAN DAN KELEMBAGAAN PETANI										
1810	Pemantapan Sistem Pelatihan Pertanian	27,544,432,000	27,147,337,991	98.56							
1810.001	Aparatur yang mengikuti pelatihan teknis pertanian	1,838,035,000	1,811,569,922	98.56	001 Jumlah aparatur yang mengikuti pelatihan teknis pertanian (orang)	1,140	Orang	1,135	Orang		
1810.001.001	Diklat BP3K	241,733,000	241,642,200	99.96		60	orang	60	orang		
1810.001.002	Diklat gangguan reproduksi angk I	62,328,000	55,259,600	88.66		30	orang	30	orang		
1810.001.003	Diklat multimedia yang mendukung swasembada sapi potong	8,235,000	8,235,000	100.00		30	orang	30	orang		
1810.001.004	Diklat inseminasi buatan	20,370,000	20,370,000	100.00		40	orang	40	orang		
1810.001.005	Diklat asisten tehnik reproduksi	6,585,000	6,585,000	100.00		30	orang	30	orang		
1810.001.006	Diklat pemeriksaan kebuntingan	13,635,000	10,935,000	80.20		20	orang	18	orang		
1810.001.007	Diklat teknologi reproduksi ternak (embrio transfer)	7,385,000	7,385,000	100.00		30	orang	30	orang		
1810.001.008	Diklat pengolahan hasil ternak angkatan I	10,585,000	10,585,000	100.00		30	orang	30	orang		
1810.001.009	Diklat Butcher	47,376,000	47,375,722	100.00		30	orang	30	orang		
1810.001.010	Diklat gangguan reproduksi angk II	62,828,000	54,296,000	86.42		30	orang	30	orang		
1810.001.011	Diklat pengolahan hasil ternak angkatan II	9,785,000	9,785,000	100.00		30	orang	30	orang		
1810.001.012	Diklat Pengolahan Limbah Ternak	59,248,000	51,404,000	86.76		30	orang	30	orang		
1810.001.013	Diklat Pengembangan usaha ternak dalam mendukung swasembada padi	245,898,000	245,842,000	99.98		120	orang	120	orang		
1810.001.014	Diklat Pengembangan usaha ternak dalam rangka mendukung swasembada pajale	995,269,000	995,100,000	99.98		573	orang	570	orang		
1810.001.015	Diklat Pembangunan daerah berwawasan peternakan mendukung swasembada pajale	9,075,000	9,075,000	100.00		27	orang	27	orang		
1810.001.016	Diklat Pengembangan metodologi penyuluh pertanian dalam mendukung swasembada padi	37,700,000	37,695,400	99.99		30	orang	30	orang		

1810.002	Non Aparatur yang mengikuti pelatihan teknis pertanian	3,385,265,000	3,327,487,820	98.29	002 Jumlah non aparatur yang mengikuti pelatihan teknis pertanian (orang)	1,470 Orang	1,470 orang		
1810.002.001	Diklat Pengolahan Hasil Ternak	34,835,000	34,803,000	99.91		30 orang	30 orang		
1810.002.002	Diklat teknis juleha mendukung kesmavet angk I	72,813,000	72,630,500	99.75		30 orang	30 orang		
1810.002.003	Diklat integrasi usaha sapo berbasis tanaman pangan	55,403,000	55,318,000	99.85		30 orang	30 orang		
1810.002.004	Diklat manajemen pemeliharaan sapi perah	28,383,000	28,299,000	99.70		30 orang	30 orang		
1810.002.005	Diklat teknis juleha mendukung kesmavet angk II	71,893,000	71,788,500	99.85		30 orang	30 orang		
1810.002.006	Diklat juru sembelih halal	57,377,000	56,225,000	97.99		30 orang	30 orang		
1810.002.007	Diklat teknis juleha mendukung kesmavet angk III	73,073,000	72,904,500	99.77		30 orang	30 orang		
1810.002.008	Diklat pasca panen dan pengolahan susu	36,228,000	36,190,000	99.90		30 orang	30 orang		
1810.002.009	Diklat penyusunan pakan ruminansia sapi potong dan itik	27,864,000	27,863,800	100.00		30 orang	30 orang		
1810.002.010	Diklat pengembangan usaha ternak dalam mendukung swasembada padi	365,722,000	365,588,000	99.96		180 orang	180 orang		
1810.002.011	Diklat pengembangan usaha ternak dalam mendukung swasembada pajale	900,390,000	900,111,000	99.97		510 orang	510 orang		
1810.002.012	Diklat pembibitan kambing dan domba mendukung swasembada pajale	43,635,000	43,635,000	100.00		30 orang	30 orang		
1810.002.013	Diklat ATC dalam rangka pengembangan usaha ternak mendukung swasembada pajale	64,240,000	64,120,000	99.81		60 orang	60 orang		
1810.002.014	Diklat Berbasis Kompetensi Dalam Rangka Sertifikasi dan Pelatihan Tenaga Kerja Pertanian	1,525,909,000	1,470,511,520	96.37		390 orang	390 orang		
1810.002.015	Diklat Pembibitan Sapi Potong	27,500,000	27,500,000	100.00		30 orang	30 orang		
1810.003	Kelembagaan pelatihan pertanian yang difasilitasi dan dikembangkan	160,300,000	160,283,750	99.99	003 Jumlah kelembagaan pelatihan pertanian yang difasilitasi dan dikembangkan (unit)	1 unit	1 Unit		
1810.003.001	Pengembangan pusat inkubator agribisnis (PIA)	160,300,000	160,283,750	99.99		1 unit	1 unit		

1810.004	Ketenagaan Pelatihan Pertanian yang difasilitasi dan dikembangkan	1,321,633,000	1,276,717,414	96.60	004 Jumlah ketenagaan pelatihan pertanian yang difasilitasi dan dikembangkan (Orang)	229 Orang	432 Orang		
1810.004.001	Kajiwidya, magang dan seminar bagi Widyaiswara	177,500,000	162,282,950	91.43		15 orang	85 orang		
1810.004.002	In house training bagi Widyaiswara	29,145,000	29,144,350	100.00		25 orang	25 orang		
1810.004.003	Peningkatan profesionalisme petugas/staff/struktural	246,300,000	245,912,638	99.84		35 orang	159 orang		
1810.004.004	Workshop pembinaan pegawai	32,680,000	32,653,350	99.92		100 orang	100 orang		
1810.004.005	Diklat bagi pelatih jabatan fungsional RIHP (Widyaiswara Nasional)	161,558,000	148,923,800	92.18		25 orang	25 orang		
1810.004.006	Training on artificial insemination	501,450,000	499,800,326	99.67		8 orang	8 orang		
1810.004.007	Diklat Integrasi Farming System (IFS) Kerjasama dengan COMCEC	173,000,000	158,000,000	91.33		21 orang	30 orang		
1810.008	Kelembagaan petani yang difasilitasi dan terklasifikasi	106,600,000	106,592,000	99.99	008 Jumlah kelembagaan petani (P4S) yang difasilitasi dan terklasifikasi (unit)	16 unit	16 unit		
1810.008.001	Pembinaan dan klasifikasi kelembagaan P4S	106,600,000	106,592,000	99.99		16 unit	16 unit		
1810.016	Aparatur yang mengikuti pelatihan fungsional pertanian	165,851,000	141,468,400	85.30	008 Jumlah aparatur yang mengikuti pelatihan fungsional pertanian (orang)	120 orang	120 orang		
1810.016.001	Diklat fungsional pengawas mutu pakan ahli	66,314,000	54,534,400	82.24		15 orang	15 orang		
1810.016.002	Diklat fungsional pengawas bibit ternak ahli	64,439,000	52,236,000	81.06		15 orang	15 orang		
1810.016.003	Diklat dasar bagi penyuluh pertanian ahli	27,713,000	27,651,000	99.78		60 orang	60 orang		
1810.016.004	Diklat alih kelompok bagi penyuluh pertanian	7,385,000	7,047,000	95.42		30 orang	30 orang		
1810.017	Non Aparatur yang mengikuti pelatihan manajemen dan kewirausahaan pertanian	60,682,000	60,586,000	99.84	017 Jumlah non aparatur yang mengikuti pelatihan manajemen dan kewirausahaan pertanian (orang)	30 orang	30 orang		
1810.017.001	Diklat kewirausahaan bagi petani muda	60,682,000	60,586,000			30 orang	30 orang		

1810.019	Dokumen program dan kerjasama pelatihan pertanian yang dihasilkan	820,021,000	818,589,102	99.83	019 Jumlah Dokumen program dan kerjasama pelatihan pertanian yang dihasilkan (dokumen)	5 Dokumen	5 Dokumen		
1810.019.001	Penyusunan Program dan rencana kerja	353,520,000	352,503,560	99.71		1 Dokumen	1 Dokumen		
1810.019.002	Penyusunan anggaran	49,650,000	49,621,475	99.94		1 Dokumen	1 Dokumen		
1810.019.003	Sistem Informasi, Promosi dan Publikasi	288,551,000	288,252,132	99.90		1 Dokumen	1 Dokumen		
1810.019.004	Pengembangan jejaring kerjasama	105,300,000	105,271,935	99.97		1 Dokumen	1 Dokumen		
1810.019.005	Pembinaan balai penyuluhan pertanian, perikanan, dan kehutanan (BP3K) 5 unit	23,000,000	22,940,000	99.74		1 Dokumen	1 Dokumen		
1810.020	Dokumen penyelenggaraan pelatihan pertanian yang dihasilkan	775,258,000	762,787,400	98.39	020 Jumlah Dokumen penyelenggaraan pelatihan pertanian yang dihasilkan (dokumen)	4 Dokumen	4 Dokumen		
1810.020.001	Identifikasi kebutuhan latihan	45,300,000	40,125,000	88.58		1 Dokumen	1 Dokumen		
1810.020.002	Standarisasi penyelenggaraan pelatihan sesuai ISO	126,007,000	119,897,000	95.15		1 Dokumen	1 Dokumen		
1810.020.003	Sosialisasi dan Public Hearing kerjasama diklat bidang peternakan	38,700,000	38,700,000	100.00		1 Dokumen	1 Dokumen		
1810.020.001	Pengawasan dan Supervisi peningkatan produksi padi, jagung, dan kedelai	565,251,000	564,065,400	99.79		1 Dokumen	1 Dokumen		
1810.022	Dokumen kelembagaan pelatihan pertanian yang dihasilkan	382,800,000	382,725,623	99.98	022 Jumlah Dokumen kelembagaan pelatihan pertanian yang dihasilkan (dokumen)	2 Dokumen	2 Dokumen		
1810.022.001	Administrasi kegiatan	343,800,000	343,795,423	100.00		1 Dokumen	1 Dokumen		
1810.022.002	Sistem Pengendalian Intern (SPI)	39,000,000	38,930,200	99.82		1 Dokumen	1 Dokumen		
1810.023	Dokumen evaluasi pelatihan pertanian yang dihasilkan	355,605,000	354,533,600	99.70	023 Jumlah Dokumen evaluasi pelatihan pertanian yang dihasilkan (dokumen)	3 Dokumen	3 Dokumen		
1810.023.001	Evaluasi pasca pelatihan	142,300,000	142,285,000	99.99		1 Dokumen	1 Dokumen		
1810.023.002	Bimbingan lanjutan	140,200,000	140,108,800	99.93		1 Dokumen	1 Dokumen		
1810.023.003	Evaluasi dan pelaporan program pelatihan	73,105,000	72,139,800	98.68		1 Dokumen	1 Dokumen		

1810.994	Layanan Perkantoran	9,610,562,000	9,576,565,732	99.65	994 Jumlah waktu layanan perkantoran yang disediakan (bulan)	12 bulan	12 bulan		
1810.994.001	Pembayaran gaji dan tunjangan serta pemeliharaan dan operasional perkantoran	9,610,562,000	9,576,565,732	99.65		12 bulan	12 bulan		
001	Pembayaran gaji dan tunjangan	5,863,011,000	5,844,285,111	99.68		12 bulan	12 bulan		
002	Penyelenggaraan operasional dan pemeliharaan perkantoran	3,747,551,000	3,732,280,621	99.59		12 bulan	12 bulan		
1810.996	Perangkat pengolahan data dan komunikasi	475,790,000	474,874,828	99.81	996 Jumlah perangkat pengolah data dan komunikasi yang disediakan (unit)	69 unit	69 unit		
1810.996.001	Alat pengolah data	475,790,000	474,874,828	99.81		69 unit	69 unit		
1810.997	Peralatan dan fasilitas perkantoran	4,540,979,000	4,349,560,500	95.78	997 Jumlah peralatan dan fasilitas perkantoran yang disediakan (unit)	397 unit	397 unit		
1810.997.001	Pengadaan peralatan	2,793,969,000	2,791,602,000	99.92		122 unit	122 unit		
1810.997.002	Pengadaan meubelair	438,694,000	438,690,000	100.00		270 unit	270 unit		
1810.997.003	Pengembangan sarana dan prasarana (PNBP)	934,200,000	745,368,500	79.79		3 unit	3 unit		
1810.997.004	Tempat Uji Kompetensi (TUK)	374,116,000	373,900,000	99.94		2 unit	2 unit		
1810.998	Gedung/bangunan	3,545,051,000	3,542,995,900	99.94	998 Jumlah luas gedung/bangunan yang dibangun/direhab (m2)	3,015 m2	3,015.0 m2		
1810.998.001	Bangunan	3,545,051,000	3,542,995,900	99.94		3,015 m2	3,015.0 m2		
	TOTAL	27,544,432,000	27,147,337,991	98.56					

Fluktuasi Anggaran dan Serapan Anggaran  
Tahun 2011-2015  
(dalam ribuan rupiah)

Tahun	Anggaran	Serapan	
		(Rp.)	(%)
2010	14,833,572.00	13,225,391.00	89,16
2011	16,079,388.00	15,132,175.00	94,11
2012	29,327,599.00	29,164,229.00	99,44
2013	30,190,890.00	29,380,983.00	97,32
2014	18,123,551.00	17,864,922.00	98,57
2015	27.544.432,-	27.147.338,-	98,56

Fluktuasi Anggaran dan Serapan Anggaran  
Tahun 2015

Bulan	Pagu	Realisasi bulan ini	Realisasi sd. bulan ini	
		(Rp.)	(Rp.)	(%)
Januari	20,768,145,000.00	360,480,065.00	360,480,065.00	1.74
Pebruari	24,259,955,000.00	1,487,988,626.00	1,848,468,691.00	7.62
Maret	24,896,174,000.00	1,914,646,566.00	3,763,115,257.00	15.12
April	24,896,174,000.00	1,477,686,846.00	5,240,802,103.00	21.05
Mei	24,896,174,000.00	1,436,703,720.00	6,677,505,823.00	26.82
Juni	24,896,174,000.00	5,667,054,669.00	12,344,560,492.00	49.58
Juli	27,544,432,000.00	1,860,069,378.00	14,204,629,870.00	51.57
Agustus	27,544,432,000.00	1,839,542,374.00	16,044,172,244.00	58.25
September	27,544,432,000.00	941,760,125.00	16,985,932,369.00	61.67
Oktober	27,544,432,000.00	3,571,945,015.00	20,557,877,384.00	74.64
November	27,544,432,000.00	2,867,199,814.00	23,425,077,198.00	85.04
Desember	27,544,432,000.00	3,722,260,793.00	27,147,337,991.00	98.56
<b>Jumlah</b>			<b>27,147,337,991.00</b>	

Pagu dan Realisasi Anggaran Menurut Belanja Pegawai  
Tahun 2015

Bulan	Pagu	Realisasi sd. bulan ini	
		(Rp.)	(%)
Januari	5,645,035,000.00	360,480,065.00	6.39
Pebruari	5,645,035,000.00	790,900,591.00	14.01
Maret	5,645,035,000.00	1,218,715,885.00	21.59
April	5,645,035,000.00	1,654,211,231.00	29.30
Mei	5,645,035,000.00	2,071,591,075.00	36.70
Juni	5,645,035,000.00	2,569,061,717.00	45.51
Juli	5,645,035,000.00	3,531,259,421.00	62.56
Agustus	5,645,035,000.00	3,988,955,301.00	70.66
September	5,645,035,000.00	4,435,380,926.00	78.57
Oktober	5,863,011,000.00	4,890,185,998.00	83.41
November	5,863,011,000.00	5,365,393,053.00	91.51
Desember	5,863,011,000.00	5,844,285,111.00	99.68

Pagu dan Realisasi Anggaran Menurut Belanja Barang  
Tahun 2015

Bulan	Pagu	Realisasi sd. bulan ini	
		(Rp.)	(%)
Januari	10,677,610,000.00	-	-
Pebruari	14,169,420,000.00	527,273,100.00	3.72
Maret	14,805,639,000.00	1,351,530,372.00	9.13
April	14,805,639,000.00	2,108,821,872.00	14.24
Mei	14,248,515,000.00	2,893,815,748.00	20.31
Juni	13,501,721,000.00	7,038,536,775.00	52.13
Juli	15,775,863,000.00	7,422,640,449.00	47.05
Agustus	15,574,952,000.00	8,338,190,043.00	53.54
September	15,574,952,000.00	8,653,624,543.00	55.56
Oktober	14,015,696,000.00	10,416,715,243.00	74.32
November	14,015,696,000.00	11,795,312,417.00	84.16
Desember	14,015,696,000.00	13,642,877,152.00	97.34

Pagu dan Realisasi Anggaran Menurut Belanja Modal  
Tahun 2015

Bulan	Pagu	Realisasi sd. bulan ini	
		(Rp.)	(%)
Januari	4,445,500,000.00	-	-
Pebruari	4,445,500,000.00	530,295,000.00	11.93
Maret	4,445,500,000.00	1,192,869,000.00	26.83
April	4,445,500,000.00	1,477,769,000.00	33.24
Mei	5,002,624,000.00	1,712,099,000.00	34.22
Juni	5,749,418,000.00	2,736,962,000.00	47.60
Juli	6,123,534,000.00	3,250,730,000.00	53.09
Agustus	6,324,445,000.00	3,717,026,900.00	58.77
September	6,324,445,000.00	3,896,926,900.00	61.62
Oktober	7,665,725,000.00	5,250,976,143.00	68.50
November	7,665,725,000.00	6,264,371,728.00	81.72
Desember	7,665,725,000.00	7,660,175,728.00	99.93

Pagu dan Realisasi PNBPN Tahun 2015

Bulan	Pagu	Realisasi bulan ini	Realisasi sd. bulan ini	
		(Rp.)	(Rp.)	(%)
Januari	1,038,000,000.00	104,715,608.00	104,715,608.00	10.09
Pebruari	1,038,000,000.00	82,520,608.00	187,236,216.00	18.04
Maret	1,038,000,000.00	95,463,614.00	282,699,830.00	27.24
April	1,038,000,000.00	50,962,514.00	333,662,344.00	32.14
Mei	1,038,000,000.00	142,045,608.00	475,707,952.00	45.83
Juni	1,038,000,000.00	52,038,541.00	527,746,493.00	50.84
Juli	1,038,000,000.00	31,871,608.00	559,618,101.00	53.91
Agustus	1,038,000,000.00	83,089,781.00	642,707,882.00	61.92
September	1,038,000,000.00	99,743,358.00	742,451,240.00	71.53
Oktober	1,038,000,000.00	84,815,358.00	827,266,598.00	79.70
November	1,038,000,000.00	106,869,951.00	934,136,549.00	89.99
Desember	1,038,000,000.00	89,365,358.00	1,023,501,907.00	98.60

**Lampiran 2. Magang/PKL dan Kunjungan di BBPP Batu**

Jumlah Magang/PKL dan Kunjungan di BBPP Batu  
Tahun 2011-2015

<b>Tahun</b>	<b>Magang/ PKL</b>	<b>Kunjungan</b>
2011	85	124
2012	117	1.590
2013	137	2.192
2014	255	5.429
2015	316	4.087

**Lampiran 4. Dokumentasi Penyelenggaraan Kegiatan Diklat Tahun 2015****Diklat Penyusunan Pakan Sapi Potong dan Itik**

Diklat Dasar Bagi Penyuluh Pertanian Ahli



Diklat Berbasis Kompetensi Dalam Rangka Sertifikasi dan  
Pelatihan Tenaga Kerja Pertanian (Butcher)



Diklat Pengembangan Usaha Ternak  
dalam Rangka Mendukung Swasembada Pajale bagi Aparatur



Diklat Pengembangan Usaha Ternak  
dalam Rangka Mendukung Swasembada Pajale bagi Non Aparatur



Diklat Fungsional Pengawas Mutu Pakan Ahli



Training on Artificial Insemination





## Lampiran 4. Pagu dan Realisasi Anggaran Agro Techno Park (ATP)

Rekap Pagu dan Realisasi Anggaran Agro Techno Park (ATP)  
Balai Besar Pelatihan Peternakan (BBPP) Batu

No	Pekerjaan	Target		Pagu	Realisasi
		Volume	Satuan		
1	Obat	1	thn	25,000,000	25,000,000
2	Kursi	30	unit	75,000,000	75,000,000
3	Barak	60	m2	180,000,000	180,000,000
4	Rehab Asrama 2 Kamar	50	m2	195,000,000	194,993,000
5	Pembuatan Instalasi Biogas dan Pembuatan Kolam Endapan Feses Sapi	25	m3	100,000,000	99,850,000
6	Pembuatan tempat penyimpanan susu	16	m2	48,000,000	47,900,000
7	Rehab kandang kambing potong	30	m2	30,000,000	30,000,000
8	Pembuatan Gazebo	72	m2	144,000,000	144,000,000
9	Rehab kandang sapi perah	96	m2	96,000,000	96,000,000
10	Rehab Outlet PIA	133	m2	199,500,000	199,500,000
11	Pek. Pengaspalan jalan	995	m2	199,000,000	199,000,000
12	Container Depo 34 ltr, Estrus Detector, Thawing Semen Digital, dan Oven	4	unit	81,100,000	81,100,000
13	Pembuatan penunjuk arah	4	set	22,000,000	22,000,000
14	Bibit Sapi Potong	5	ekor	75,000,000	74,800,000
15	Pembuatan boning room & penyimpanan produk	50	m2	100,000,000	100,000,000
16	Pembuatan gudang untuk pakan dan peralatan	80	m2	100,000,000	99,978,000
17	Rehab Laboratorium keswan	66	m2	198,000,000	198,000,000
18	Rehab pagar ternak perah	17	m2	34,000,000	33,981,000
19	Pembuatan rumah potong hewan mini	50	m2	197,500,000	197,500,000
20	Pembuatan para-para	144	m2	50,400,000	50,400,000
21	Rehab Gudang Lantai 3	96	m2	192,000,000	192,000,000
22	Pagar Balai	90	m2	180,000,000	180,000,000
23	Agribisnis pasca panen dan pengolahan daging	1	thn	76,700,000	76,620,000
24	Agribisnis ayam	1	thn	140,000,000	139,736,000
25	Penataan Taman dan Penerangan	396	m2	198,000,000	197,750,000
26	Peralatan RPH Mini dan Digital Artificial Insemination	2	set/unit	194,800,000	194,580,000
27	Peralatan tempat minum kandang kambing dan sapi	2	set	16,000,000	16,000,000
28	Pek. Sambungan lantai 2 Lab. Nutrisi	45	m2	90,000,000	90,000,000
29	Pembuatan kandang ayam petelur	162	m2	178,200,000	178,200,000
30	Pembuatan kandang kelinci	126	m2	138,600,000	138,600,000
31	Rehab atap aula	248	m2	198,400,000	198,400,000
32	Rehab Kelas simental	120	m2	198,000,000	198,000,000
33	Pakan Hijauan Sapi Potong, Pakan Konsentrat Sapi Potong, Pakan Ayam, dan Pakan Kelinci	74500	kg	160,500,000	159,474,700
<b>Total</b>				<b>4,110,700,000</b>	<b>4,108,362,700</b>