

ISBN 978-979-3450-14-8

# PROSIDING SEMINAR

## *Pemberdayaan Petani Melalui Informasi dan Teknologi Pertanian*

KP Mojosari, 16 Juli 2008



*Kerjasama*

BALAI PENGAJIAN TEKNOLOI PERTANIAN JAWA TIMUR

*Dengan*

FAKULTAS PERTANIAN UNIVERSITAS BRAWIJAYA  
DINAS PERTANIAN PROPINSI JAWA TIMUR

*Dan*

BADAN PERENCANAAN PEMBANGUNAN DAERAH PROPINSI JAWA TIMUR

2008

ISBN 978-979-3450-14-8

## PROSIDING SEMINAR

# *Pemberdayaan Petani Melalui Informasi dan Teknologi Pertanian*

KP Mojosari, 16 Juli 2008

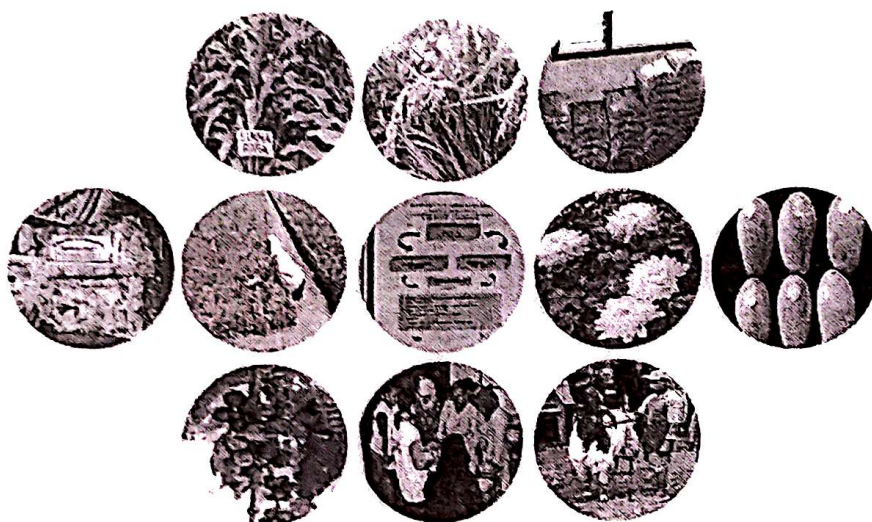

*Kerjasama*



BALAI PENGAJIAN TEKNOLOI PERTANIAN JAWA TIMUR

*Dengan*

FAKULTAS PERTANIAN UNIVERSITAS BRAWIJAYA  
DINAS PERTANIAN PROPINSI JAWA TIMUR

*Dan*

BADAN PERENCANAAN PEMBANGUNAN DAERAH PROPINSI JAWA TIMUR

2008

ISBN 978-979-3450-14-8

## Prosiding Seminar

*Pemberdayaan Petani Melalui Informasi dan Teknologi Pertanian*

KP Mojosari, 16 Juli 2008

### *Penyunting*

Ketua : Dr. Sudarmadi Purnomo  
Anggota : Dr. Moh. Cholil Mahfud  
Dr. Djoko Koestiono  
Dr. Kliwon Hidayat  
Dr. Dini Hardini  
Dr. Herman Subagio



### *Kerjasama*

BALAI PENGKAJIAN TEKNOLOI PERTANIAN JAWA TIMUR

### *Dengan*

FAKULTAS PERTANIAN UNIVERSITAS BRAWIJAYA  
DINAS PERTANIAN PROPINSI JAWA TIMUR

### *Dan*

BADAN PERENCANAAN PEMBANGUNAN PROPINSI JAWA TIMUR

2008

PROSIDING SEMINAR PEMBERDAYAAN PETANI MELALUI INFORMASI DAN  
TEKNOLOGI PERTANIAN

PENYUNTING : Dr. Sudarmadi Purnomo  
Dr. Moh. Cholil Mahfud  
Dr. Djoko Koestiono  
Dr. Kliwon Hidayat  
Dr. Dini Hardini  
Dr. Herman Subagio

ISBN : 978-979-3450-14-8

*Kerjasama*

BALAI PENGKAJIAN TEKNOLOI PERTANIAN JAWA TIMUR

*Dengan*

FAKULTAS PERTANIAN UNIVERSITAS BRAWIJAYA  
DINAS PERTANIAN PROPINSI JAWA TIMUR

*Dan*

BADAN PERENCANAAN PEMBANGUNAN PROPINSI JAWA TIMUR

Diterbitan oleh

**BALAI PENGKAJIAN TEKNOLOGI PERTANIAN JAWA TIMUR**

Jl. Raya Karangploso, km 4, Po Box 188 Malang 65101, Tlp. (0341) 494052,485056, Fax. (0341) 471255  
Email: [bptp\\_jatim@yahoo.com](mailto:bptp_jatim@yahoo.com); Website: <http://jatim.litbang.deptan.go.id>

## **SAMBUTAN ASISTEN EKONOMI DAN PEMBANGUNAN PEMERINTAH PROPINSI JAWA TIMUR PADA PEMBUKAAN SEMINAR**

Assalamu'alaikum wr. wb.

Yth. Sdr. Dr. Ahmad, Staf Khusus Ahli Menteri Pertanian bidang SDM

Yth. Sdr. Kepala Bappeprop Jawa Timur

Yth. Kepala Dinas Lingkup Pertanian Propinsi Jawa Timur

Yth. Dekan Fakultas Pertanian Universitas Brawajaya Malang

Yth. Sdr. Kepala BPTP Jawa Timur

Yth. Sdr. Kepala Unit Kerja/UPT Departemen di Jawa Timur, serta undangan yang  
berbahagia

Pada kesempatan yang berbahagia ini perkenankanlah saya mengajak hadirin sekalian untuk senantiasa memanjatkan puji syukur kehadirat Allah SWT atas segala limpahan rahmat, taufiq dan hidayahnya, sehingga kita berada di KP Mojosari dalam rangka silaturahmi unit kerja/UPT Departemen Pertanian yang diintegrasikan dengan kegiatan Demonstrasi dan Gelar Teknologi Pertanian, serta Seminar hasil litkaji sejak 14 Juli s/d 19 Juli 2008, tetap dalam keadaan sehat walafiat.

Pemerintah Propinsi Jawa Timur mengucapkan terimakasih kepada Departemen Pertanian atas ditempatkannya 13 unit kerja UPT di Jawa Timur. Penempatan ini tentunya bukan tanpa alasan, mengingat Jawa Timur memiliki sumberdaya alam yang luas dan sangat potensial untuk dikembangkan melalui kajian-kajian teknologi dari Balai Pengkajian Teknologi Pertanian (BPTP) Jawa Timur. Hal ini terbukti dari hasil kinerja Program Rintisan dan Akselerasi Pemasyarakatan Inovasi Teknologi Pertanian (Prima Tani) di 19 kabupaten di Jawa Timur. Saya mengharapkan peran BPTP Jawa Timur secara periodik bisa melakukan antisipasi pengembangan dan penyempurnaan teknologi spesifik lokasi, utamanya pada program pengembangan usaha agribisnis perdesaan (PUAP) yang saat ini segera berjalan, dalam upaya mewujudkan agribisnis industrial perdesaan (AIP).

Hadirin yang saya hormati,

Sebagaimana kita ketahui bahwa Jawa Timur sebagai lumbung pangan nasional, sudah selayaknya kita jaga, tingkatkan dan lestarikan ketersediaan pangan, meliputi padi, jagung, kedelai, sayuran, buah, daging, telur dll. Pada tahun 2009, Jawa Timur ditargetkan dapat meningkatkan surplus beras menjadi 4 juta ton. Hal ini tentunya membutuhkan peran dari semua pihak, serta dukungan teknologi yang ramah lingkungan agar kelestarian sumberdaya alam tetap terjaga bagi generasi yang akan datang. Untuk itulah kami mengharapkan agar inovasi teknologi yang dihasilkan oleh BPTP dan sumber teknologi lainnya yang saat ini sedang diseminarkan, dapat memberi manfaat secara nyata bagi petani; keberadaannya lebih baik daripada teknologi yang sudah ada; praktis, mudah diterapkan sesuai sistem usahatani, efisien dalam memproduksi sesuai tata kehidupan sosial masyarakat, mampu menghasilkan produk yang aman, dan memberi nilai tambah secara ekonomi.

Hadirin yang saya hormati,

Memperhatikan kenaikan harga-harga pangan yang saat ini masih berlangsung akibat perubahan iklim global dan kenaikan harga minyak/energi, akan mempengaruhi

tingkat kebutuhan dan ketersediaan pangan secara keseluruhan. Dampak lain yang timbul adalah tingginya tingkat pengangguran dan kemiskinan baru akibat lemahnya daya beli masyarakat. Untuk itulah kami berharap demo dan gelar teknologi pertanian yang diikuti dengan kegiatan seminar ini dapat memberi manfaat bagi masyarakat petani dan mampu memberi kontribusi terhadap ketahanan pangan nasional. Hal ini sejalan dengan rencana pembangunan jangka menengah Propinsi Jawa Timur, yaitu memperkokoh sendi-sendi kesejahteraan masyarakat dan peningkatan upaya penanggulangan kemiskinan, dengan prioritas antara lain meningkatkan pelayanan dasar masyarakat dan memperkuat kualitas pertumbuhan ekonomi dan pembangunan perdesaan melalui daya tahan ekonomi yang didukung oleh pembangunan pertanian, infrastruktur dasar dan energi serta pemantapan reformasi birokrasi di bidang kelembagaan dan kebijakan publik. Peran dari BPTP sangat penting utamanya pada program pemberdayaan petani melalui penyuluhan agar masyarakat petani lebih mampu menggunakan teknologi serta dapat mengakses kebutuhan Informasi pertanian.

Demikian beberapa hal yang dapat saya sampaikan, semoga seminar dalam rangka mendukung demonstrasi dan gelar teknologi pertanian ini, mejadi wahana untuk mempercepat proses transfer teknologi dan diseminasi hasil pengkajian di Jawa Timur. Atas segala perhatiannya disampaikan terimakasih.

Wassalamu'alaikum wr. wb.

Surabaya, 16 Juli 2008

Asisten Ekonomi dan Pembangunan  
Pemerintah Propinsi Jawa Timur

Ttd

Ir. Chaerul Djaelani  
Pembina Utama Muda  
Nip. 110 020 215

## **KESIMPULAN HASIL SEMINAR**

Seminar "Pemberdayaan Petani melalui Informasi dan Teknologi" dilaksanakan atas kerjasama Balai pengkajian Teknologi Pertanian (BPTP) Jawa Timur dengan Fakultas Pertanian Universitas Brawijaya Malang, Dinas Pertanian Propinsi Jawa Timur, dan Badan Perencanaan Pembangunan Daerah Propinsi Jawa Timur, di KP Mojosari, diikuti oleh lebih dari 400 peserta (sebagian besar penyuluh), dan membahas dan mendiskusikan 11 makalah pemberdayaan kelembagaan dan petani, dan 35 makalah informasi teknologi (tanaman pangan, hortikultura, perkebunan, dan peternakan). Dari pelaksanaan seminar ini, dapat disimpulkan sbb:

- (1) Banyaknya penyuluh yang mengikuti seminar ini menunjukkan bahwa seminar ini sangat diperlukan dan bermanfaat bagi penyuluh guna menambah wawasan dalam melaksanakan tugas pokoknya.
- (2) Baik petani maupun peternak, umumnya sudah memiliki kelembagaan petani berupa kelompok tani/ternak atau gabungan kelompok tani/ternak. Namun sementara ini keberadaannya lebih banyak untuk kepentingan proyek daripada usaha bersama untuk meningkatkan kesejahteraan petani/peternak. Penguatan kelembagaan petani/peternak merupakan aspek penting dalam upaya menggerakkan kegiatan agribisnis di pedesaan. Dukungan pemerintah sangat diperlukan untuk mewujudkan kelembagaan petani yang kuat, terutama dalam hal kebijakan pemasaran, permodalan, dan ketersediaan saprotan. Memperhatikan kemampuan petani dalam mengelola kelembagaan masih kurang, perlu dilakukan peningkatan kemampuan petani melalui pelatihan dsb.
- (3) Inovasi teknologi berpeluang untuk diadopsi oleh petani apabila mempunyai sifat-sifat sebagai berikut: (1) bermanfaat bagi petani secara nyata; (2) lebih unggul dibandingkan teknologi yang telah ada; (3) bersifat praktis, nyaman dan ergonomis; (4) sesuai dengan sistem usahatani petani; (5) bahan, sarana, alat mesin, modal dan tenaga untuk mengadopsi teknologi tersedia; (6) memberikan nilai tambah dan keuntungan ekonomis; (7) meningkatkan efisiensi dalam berproduksi; (8) sesuai dengan tata kehidupan sosial masyarakat dan gender; (9) bersifat ramah lingkungan; (10) menjamin keberlanjutan usaha pertanian; (11) produk yang dihasilkan bersifat aman konsumsi; dan (12) secara umum membawa manfaat bagi perbaikan ekonomi masyarakat. Dari makalah informasi yang dibahas, sebagian makalah sudah memenuhi kriteria tersebut misalnya varietas unggul, dan pengelolaan tanaman terpadu. Makalah-makalah bisa langsung digunakan sebagai materi penyuluhan oleh penyuluh lapang. Sebaliknya sebagian makalah yang lain masih perlu dikaji dalam skala yang lebih luas dan pada lingkungan yang spesifik, sehingga efisiensi penerapannya pada skala usahatani dapat diketahui.

Mojokerto, 16 Juli 2008  
ttd

Tim Perumus

## DAFTAR ISI

	Halaman
KATA PENGANTAR	iii
SAMBUTAN ASISTEN EKONOMI DAN PEMBANGUNAN PEMERINTAH PROPINSI JAWA TIMUR PADA PEMBUKAAN SEMINAR	iv
KESIMPULAN HASIL SEMINAR	vi
DAFTAR ISI	vii
 <b>I. PEMBERDAYAAN KELEMBAGAAN DAN PETANI</b>	
MEMFASILITASI PETANI AGAR RESPONSIF TERHADAP INOVASI TEKNOLOGI	1
<i>Sumarno</i>	
MODEL PEMBERDAYAAN PETANI GUNA MENUMBUHKAN AGRIBISNIS PEDESAAN	19
<i>Hari Prasetyo</i>	
PENGUATAN KELEMBAGAAN PETANI MENDUKUNG PENGEMBANGAN AGRIBISNIS PEDESAAN	25
<i>D. Koestiono dan M. Purnomo</i>	
PEMBERDAYAAN PETERNAK MELALUI TEKNOLOGI DAN INFORMASI	42
<i>K. Diwyanto dan H. Hasinah</i>	
MENGHUBUNGKAN PETANI DENGAN PASAR	57
<i>B. Irianto</i>	
INTRODUKSI TEKNOLOGI DAN KELEMBAGAAN DI KAWASAN PRIMA TANI KABUPATEN LUMAJANG	68
<i>A. A. Widodo, Harwanto dan S. Purnomo</i>	
TINGKAT KEMAMPUAN DAN KESIAPAN SERTA PENDAPATAN PETANI PADA USAHA TANI PISANG MAS KIRANA (Studi Kasus di Desa Pasrujambe, Kecamatan Pasrujambe, Kabupaten Lumajang)	75
<i>D. Koestiono dan D. Adelinda P</i>	
PENERAPAN INOVASI TEKNOLOGI DAN PENGUATAN KELEMBAGAAN GAPOKTAN SETYO MARGO RUKUN, PRIMA TANI MALANG	51
<i>Baswarsiatj, D. Rahmawati, Abu, A. Kusaeri, D.Purwadi, Rifai, E. Srihastuti</i>	
PENGUATAN KELEMBAGAAN KELOMPOK TANI PENANGKAR BENIH KENTANG PUTRA TENGGER DI KAB. LUMAJANG	105
<i>P.E.R. Prahardini, A. G. Pratomo, Harwanto, Wahyunindyawati dan E. Retnaningtyas</i>	
PENGEMBANGAN LEMBAGA KEUANGAN MIKRO (LKM PRIMA TANI) DI WILAYAH PRIMA TANI JAWA TIMUR	120
<i>B. Irianto, W. Istuti, B. Siswanto, E. Retnaningtyas dan T. Purbiati</i>	
KAJIAN PARTISIPASI DAN KOMITMEN PEREMPUAN DALAM MENUMBUHKEMBANGKAN KELEMBAGAAN KEUANGAN MIKRO (LKM) PEDESAAN DI BEBERAPA LOKASI PRIMA TANI (Studi Perspektif Kemandirian Perempuan Kaitannya dengan LKM)	
<i>W. Istuti, B. Irianto, M. Mashuri dan Yuwoko</i>	

## II. INFORMASI TEKNOLOGI

### A. Tanaman Pangan

PENYEBARAN VARIETAS UNGGUL BARU PADI DI JAWA TIMUR	141
<i>B. Pikukuh, S. M. Roesmarkam, Handoko, dan D. Setyorini</i>	
PENERAPAN PTT PADA USAHATANI PADI VARIETAS UNGGUL BARU DI LOKASI PRIMA TANI KABUPATEN TULUNGAGUNG	147
<i>A. Suryadi, S. M. Roesmarkam dan Suliyanto</i>	
KERAGAAN HASIL BEBERAPA VARIETAS UNGGUL PADI SAWAH DAN KONTRIBUSI TERHADAP PENDAPATAN USAHATANI	152
<i>M. Saeri, Purwanto dan F. Arifin</i>	
PRODUKTIVITAS PADI GOGO VARIETAS SITU BAGENDIT DI BAWAH NAUNGAN TANAMAN TAHUNAN DI LAHAN PERHUTANI	160
<i>R. Budiono, Suryanto, I. Juanda dan Rahmat W</i>	
PEMETAAN STATUS PRODUKTIVITAS PADI DI BEBERAPA LOKASI SENTRA PRODUKSI KABUPATEN JOMBANG	166
<i>Suwono, Suliyanto, D. Saraswati dan Z. Arifin</i>	
PENINGKATAN PRODUKTIVITAS DAN EFISIENSI USAHATANI PADI MELALUI PENERAPAN PTT	176
<i>Purwanto, F. Arifin, M. Saeri dan Supi'i</i>	
PENGARUH PEMBERIAN PUPUK KASCING TERHADAP PENGURANGAN PUPUK AN-ORGANIK PADA TANAMAN PADI	182
<i>A. G. Pratomo, Robiin dan Suwono</i>	
PERBANDINGAN USAHATANI TANAMAN EKSTING (PADI) DENGAN TANAMAN INTRODUKSI (MELON) DI BOJONEGORO	189
<i>Handoko, Gunawan dan R. Asnita</i>	
PERBAIKAN TEKNIK BUDIDAYA JAGUNG DI LAHAN KERING KABUPATEN SUMENEP	195
<i>Z. Arifin, N. Istiqomah dan I. R. Dewi</i>	
PENINGKATAN HASIL DAN MUTU JAGUNG HIBRIDA MELALUI PERBAIKAN TEKNOLOGI BUDIDAYA	203
<i>S. Yuniastuti, Suhardi, E. Retnaningtyas, L. Amalia dan A. Rosid</i>	
PENGAJIAN SISTEM INTEGRASI JAGUNG-TERNAK DI LAHAN SAWAH TADAH HUJAN	211
<i>Z. Arifin, M. A. Yusron, N. Istiqomah, Indriana RD dan Noeriwan</i>	
KERAGAAN PRODUKSI DAN UMBI LIMA VARIETAS UBI JALAR SPESIFIK LOKASI DI GUNUNG KAWI, MALANG	224
<i>Baswarsiati, S. Purnomo, D. Rahmawati, Abu dan A. Kusaeri</i>	
ANALISIS DAMPAK HASIL PENGAJIAN MARNING GEPENG DI KABUPATEN KENDAL	231
<i>P. Santoso, A. Suryadi dan Yuniarti</i>	

BRANDING PRODUK OLAHAN TORTILA DI WILAYAH PRIMA TANI KABUPATEN PACITAN 238

*Suhardjo, Z. Arifin, Suhardi, E. Retnaningtyas, P. Santoso dan S. Harwanti*

PENGARUH GUM XANTHAN SEBAGAI PENGENDALI STRUKTUR DALAM PEMBUATAN ROTI MANIS DARI BAHAN BAKU CAMPURAN TEPUNG TERIGU DAN TEPUNG JAGUNG 245

*Sukanto*

PENGOLAHAN SUSU SARI KEDELAI UNTUK MENINGKATKAN NILAI TAMBAH DI PRIMA TANI BOJONEGORO 255

*Gunawan, R. Asnita dan Handoko*

PENGARUH BLENG, AIR MERANG DAN STPP TERHADAP SIFAT ORGANOLEPTIK KERUPUK PULI RAMBAK 266

*I. Yustina, Suhardjo, Jumadi dan H. D. Isharyanti*

## **B. Hortikultura**

INTRODUKSI TANAMAN SAYURAN DATARAN TINGGI DI DESA DOMPYONG, BENDUNGAN, TRENGGALEK 271

*A. G. Pratomo, L. Rosmahani, T. Zubaidi dan Sugiono*

PENGAJIAN PERBAIKAN TEKNOLOGI BUDIDAYA KENTANG UNTUK MENINGKATKAN PRODUKTIVITAS DAN MUTU HASIL PANEN DI WILAYAH PRIMA TANI KABUPATEN MAGETAN 278

*Yuniarti, P. Santoso, Subandi, E. Susanto, Al. Budiono, H. Arianto dan Ariyono*

PENGARUH PUPUK AMMONIUM PHOSPHATE TERHADAP PERTUMBUHAN DAN HASIL BAWANG MERAH 286

*D. Setyorini, Kasjadi dan Abu*

PENGAJIAN SISTEM USAHATANI BAWANG MERAH BERBASIS BIOPESTISIDA 296

*E. Korlina, D. Rachmawati, Z. Arifin, L. Rosmahani dan Sarwono*

KAJIAN EFEKTIFITAS INSEKTISIDA SIPERMETRIN TERHADAP HAMA PERUSAK DAUN (*SPODOPTERA EXIGUA*) PADA BAWANG MERAH 305

*D. Rachmawati, Handoko dan Sarwono*

PENGAJIAN SISTEM USAHATANI TANAMAN MANGGIS BERORIENTASI GAP (GOOD AGRICULTURE PRACTICES) 311

*T. Purbiati, Suhardjo, Z. Arifin dan Sarwono*

KAJIAN KERAGAAN MUTU PISANG MAS KIRANA YANG TERPASARKAN DI WILAYAH PRIMA TANI KABUPATEN LUMAJANG 319

*A. A. Widodo, Harwanto dan S. Purnomo*

EFEKTIFITAS JENIS PEBRONGSONG BUAH TERHADAP SERANGAN LALAT BUAH *BACTROCERA DORSALIS* DAN ANTRAKNOS *COLLETOTRICUM GLOEOSPORIOIDES* PADA MANGGA PODANG URANG PASCAPANEN 323

*Sarwono*

PENGAJIAN RAKITAN TEKNOLOGI PENGOLAHAN DODOL SALAK DAN PISANG DI PEDESAAN 328

*Suhardi, Suhardjo, Yuniarti, E. Retnaningtyas dan Bonimin*

PENUMBUHAN AGRIBISNIS KERIPIK SAWO (*ACHRAS ZAPOTA* L) DAN KERIPIK NANGKA (*ARTOCARPUS INTEGR*A MERR) DI WILAYAH PONDOK PESANTREN DESA BUNBARAT KECAMATAN RUBARU KABUPATEN SUMENEP 337

*N. Istiqomah, Z. Arifin, I. R. Dewi dan Bonimin*

KAJIAN BEBERAPA VARIETAS UNGGUL BARU BUNGA KRISAN DI LABORATORIUM AGRIBISNIS PRIMA TANI KABUPATEN PASURUAN 348

*M. C. Mahfud, D. Rachmawati, S. Nurbanah dan Sarwono*

STUDI PENDAHULUAN KEMANGKUSAN *METARHIZIUM ANISOPLAE* DAN *BEAUVERIA BASSIANA* TERHADAP HAMA APHID ALPINIA (*PENTALONIA NIGRONERVO*SA COQ) 355

*D. Sihombing, E. S. Yusuf dan W. Handayati*

PENGAJIAN EFEKTIFITAS CENDAWAN *BEAUVERIA BASSIANA* TERHADAP PERKEMBANGAN HAMA DAN PENYAKIT TANAMAN KRISAN 361

*E. Korlina, M. C. Mahfud, D. Rachmawati dan Sarwono*

### **C. Perkebunan**

KAJIAN KLONALISASI KOPI ROBUSTA DENGAN BEBERAPA KLON UNGGUL BARU 368

*S. Yuniastuti, Harwanto dan S. Purnomo*

PENGAJIAN PENERAPAN MODEL AGRIBISNIS TANAMAN KAKAO DI WILAYAH KAWASAN SELATAN JAWA TIMUR 378

*L. Rosmahani dan S. Nurbanah*

### **D. Peternakan**

PRODUKSI TELUR AYAM YANG MENGANDUNG PERBANDINGAN OMEGA-3 : OMEGA-6 IDEAL UNTUK PENCEGAHAN PENYAKIT JANTUNG KORONER 390

*D. Hardini dan Supadmo*

KAJIAN AGRIBISNIS SUSU KAMBING PE DI WILAYAH PRIMA TANI KABUPATEN LUMAJANG 401

*Harwanto, P.E.R. Prahardini dan A.A.Widodo*

PENGEMBANGAN PABRIK PAKAN SKALA KECIL PADA TINGKAT KELOMPOK TANI UNTUK Mendukung AGRIBISNIS PETERNAKAN DI JAWA TIMUR 408

*R. Hardianto*

## **KAJIAN KERAGAAN MUTU PISANG MAS KIRANA YANG TERPASARKAN DI WILAYAH PRIMA TANI KABUPATEN LUMAJANG**

A. A. Widodo, Harwanto dan S. Purnomo  
*Balai Pengkajian Teknologi Pertanian-Jawa Timur*

### **ABSTRAK**

*Tanaman pisang merupakan sumber pendapatan mingguan dan bulanan keluarga di kawasan Prima Tani kabupaten Lumajang, dan kontribusinya 40% terhadap pendapatan rumah tangga. Terjalannya kerjasama pemasaran dengan PT. Sewu Segar Nusantara, Catur Kirana, dan Star Fruit, telah merubah pola usahatani dari cara bertanam ala kadarnya menjadi menerapkan sistem agribisnis diikuti inovasi teknologi anjuran (SPO = standar prosedur operasional). Kajian ini bertujuan untuk mengetahui keragaan mutu pisang mas kirana yang terpasarkan setelah adanya kemitraan pemasaran. Kajian dilaksanakan selama tiga tahun (2006-2008) di desa Pasrujambe kecamatan Pasrujambe (lokasi Prima tani kabupaten Lumajang), melibatkan kelompok tani dan gapoktan. Adanya perbaikan teknologi budidaya sesuai SPO, mulai dari penggunaan bibit berkualitas, cara tanam, dan pemupukan, telah meningkatkan produktivitas dan kualitas hasil pisang. Sampai dengan April 2008, hasil pisang yang terpasarkan sebagian besar (88,7%) memiliki grade A, sedangkan sisanya (11,3%) memiliki grade B. Mulai dirintisnya AIP pisang Mas Kirana, sampai dengan April 2008 kontribusi terhadap perputaran uang di Kawasan Prima Tani mencapai Rp. 264.311.300,-.*

*Kata Kunci: Mutu, pisang mas kirana, pemasaran, Prima Tani*

### **PENDAHULUAN**

Sejalan dengan laju pertumbuhan penduduk Indonesia yang terus meningkat, permintaan terhadap pisang setiap tahun terus meningkat. Untuk memenuhi kebutuhan tersebut, diperlukan sistem pengusahaan pisang yang berkelanjutan sehingga produktivitas dan kelestarian lingkungan dapat dipertahankan. Produktivitas tanaman sangat dipengaruhi oleh interaksi antara faktor lingkungan dan faktor genetik (Allard,1989). Faktor lingkungan dapat dimodifikasi dari ketersediaan lahan dengan memperhitungkan efisiensi pengelolaannya dengan pengaturan jarak tanam, penggunaan bibit, pemupukan yang sesuai, sehingga tanaman dapat berproduksi secara optimal. Sebaliknya faktor genetik sangat tergantung dari karakter masing-masing varietas pisang (Kasiyadi, 2001).

Tanaman pisang merupakan komoditas yang sangat penting bagi petani di kawasan Prima Tani Lumajang, karena merupakan sumber pendapatan mingguan dan bulanan keluarga, dengan kontribusi 40 % terhadap pendapatan keluarga. Salah satu jenis pisang yang banyak diminati petani adalah Mas Kirana. Kondisi kebun pisang yang masih campuran, tidak terawat dan tidak teratur menyebabkan produktivitasnya rendah. Kondisi kebun ini dapat diperbaiki dengan menanam bibit baru dari belah bonggol atau kultur jaringan, diikuti dengan penerapan teknik budidaya sesuai SPO. Terjalannya

kerjasama pemasaran dengan PT. Sewu Segar Nusantara, Catur Kirana, dan Star Fruit, telah merubah pola usahatani dari alakadarnya menjadi sistem agribisnis. Kajian ini bertujuan untuk mengetahui keragaan mutu pisang mas kirana yang terpasarkan setelah adanya kemitraan pemasaran.

## **METODE PENELITIAN**

Teknik pengambilan contoh dilakukan dengan cara mengambil beberapa contoh pisang yang dibawa ke pos-pos penimbangan. Tahapan proses sebelum dilakukan penimbangan yakni pengumpulan tandan pisang, pemotongan setiap sisir, pencucian dengan air mengalir, penirisan, penimbangan menurut gread/kelas, pelabelan menurut fread/kelas, pengepakan, pengangkutan untuk distribusi.

## **HASIL DAN PEMBAHASAN**

### **Kondisi Awal**

Pemilihan bibit pisang yang selama ini dilakukan petani dengan mengambil anakan dari induk pisang yang asal-asalan ternyata rentan terhadap hama dan penyakit tanaman terutama penyakit layu *Fusarium* dan layu bakteri. Selain itu penanaman pisang yang masih campuran dan jarak tanam yang tidak teratur, sangat mempengaruhi produktivitas tanaman pisang hal ini terkait dengan perebutan unsur hara dalam tanah serta intensitas sinar matahari. Pemupukan yang kurang memadai ternyata berpengaruh pada kualitas buah yang dihasilkan. Tanaman pisang yang kurang pupuk menjadi kerdil dan buah yang dihasilkan kecil-kecil, sehingga apabila dijual nilai ekonomisnya rendah. Faktor lain yang selama ini terabaikan, tidak adanya pembungkusan pra panen oleh petani turut memperparah penampilan buah pisang, dimana penampilan buah pisang kurang menarik, kulit buah pisang berbintik dan bercak.

Penjualan buah pisang Mas Kirana yang selama ini dilakukan dengan cara menjual buah pisang yang masih muda kepada para pedagang dengan sistem "*tebas*" turut memperparah keadaan sehingga nilai tawar pisang Mas Kirana sangat rendah sekali. Hal ini tentunya sangat merugikan petani.

### **Kondisi Sekarang**

Prima Tani dengan inovasi teknologi dan kelembagaan mencoba untuk mengatasi hal-hal yang selama ini menjadi problem yang ada dilapang atau di tingkat petani. Salah satunya dengan memperkenalkan pola SPO kepada petani. Tahapan SPO dimulai dari pemilihan lokasi kebun pisang, pengolahan tanah, pemilihan bahan tanam yang sehat (bit

dan mati meristem), penanaman, pemeliharaan dan pembungkusan pra panen untuk meningkatkan kualitas buah pisang, dan pemasarannya secara *cooperate farming* dan bermitra antara Gapoktan Permata dengan PT. SSN, Star Fruit dan Catur Kirana.

Penerapan pola SPO seperti ini ternyata memberikan kontribusi yang signifikan terhadap tingkat pendapatan petani. Perbedaan sistem jual antara sistem tandan dan kiloan ternyata sistem kiloan pendapatan petani meningkat Dengan cara ini pendapatan petani meningkat dua kali lebih banyak dari cara petani. Cara petani panen buah pisang apabila dilakukan penimbangan yang masuk sekitar 3-4 sisir. Petani yang biasanya menjual kepada pedagang pertandannya sekitar Rp 3000-5000,- dengan penerapan inovasi teknologi Prima Tani buah yang masuk ke penimbangan pertandaanya bisa mencapai 5-6 sisir dengan berat rata-rata persisir lebih dari 1 kg. Dengan harga, untuk Great A per Kg Rp. 2200 dan Great B per Kg 850. Keragaan kualitas pisang Mas Kirana sampai dengan bulan April 2008 tersaji pada Gambar 1 dan 2.

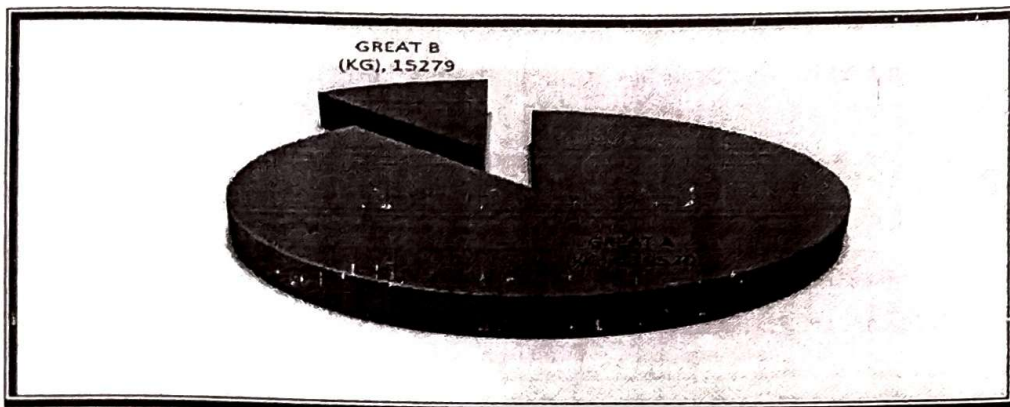

Gambar 1. Keragaan kualitas pisang Mas Kirana di Kawasan Prima Tani Lumajang

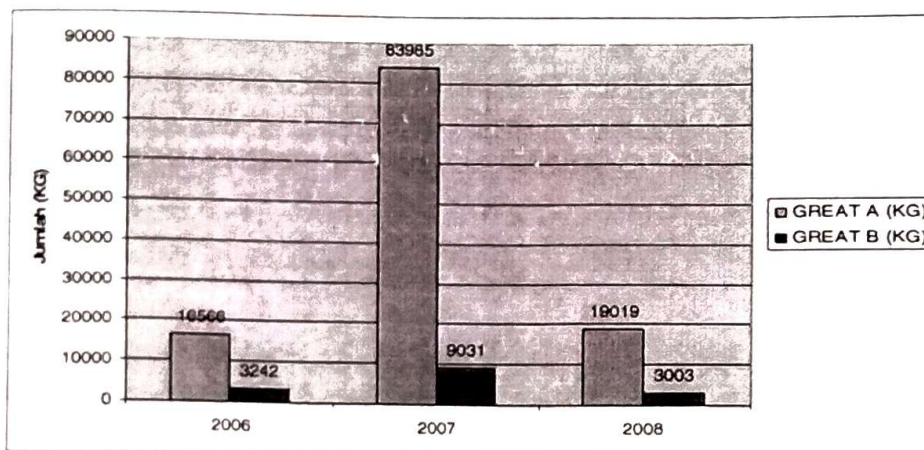

Gambar 2. Rekaman agribis pisang Mas Kirana di Kawasan Prima Tani Lumajang

Dengan dimulainya AIP (Agribisnis Industrial Pedesaan) pisang Mas Kirana memberikan kontribusi terhadap pendapatan dan kesejahteraan petani, paling tidak perputaran uang yang ada di tingkat petani cukup besar mencapai Rp 264.311.300,-. Paling tidak dengan pasar yang jelas, harga yang stabil mendorong petani untuk melakukan budidaya pisang Mas Kirana secara benar dan sesuai SPO yang ada agar produksi pisang Mas Kirana bisa diterima perusahaan, yang secara bertahap diharapkan mampu mendorong perekonomian pedesaan. Prima tani hadir untuk "menggenapkan" aktivitas pembangunan pertanian dan pedesaan dengan didukung inovasi teknologi dan kelembagaan, sasaran pembangunan dapat dicapai lebih cepat tetapi tetap efisien (Anonymous, 2006).

### **KESIMPULAN**

- Mutu pisang Mas Kirana diwilayah Prima Tani sebagian besar masuk Great A
- Penerapan SPO dapat meningkatkan kualitas pisang.
- AIP di Wilayah Prima Tani dapat meningkatkan pendapatan dan perekonomian pedesaan.

### **UCAPAN TERIMA KASIH**

Kami sampaikan kepada semua pihak yang telah membantu dalam penyusunan makalah ini, terutama manager Prima Tani dan juga teman-teman PPL, Gapoktan, dan kelompok tani. Terimakasih banyak atas bantuan dan kerjasamanya.

### **DAFTAR PUSTAKA**

- Anonimous , 2006. Pedoman Umum Prima Tani, Departemen Pertanian . Jakarta.
- Allard, R.W. 1989. Pemuliaan Tanaman 2. Bina Aksara. Jakarta Hal. 339-409.
- Kasijadi, F. 2001. Prospek Pengembangan Pisang Agung di Kabupaten Lumajang. Makalah dsampaikan pada Temu Teknis Penyuluh pertanian Kaupaten Lumajang.